This is a digital copy of a book that was preserved for generations on library shelves before it was carefully scanned by Google as part of a project to make the world's books discoverable online.

It has survived long enough for the copyright to expire and the book to enter the public domain. A public domain book is one that was never subject to copyright or whose legal copyright term has expired. Whether a book is in the public domain may vary country to country. Public domain books are our gateways to the past, representing a wealth of history, culture and knowledge that's often difficult to discover.

Marks, notations and other marginalia present in the original volume will appear in this file - a reminder of this book's long journey from the publisher to a library and finally to you.

Usage guidelines

Google is proud to partner with libraries to digitize public domain materials and make them widely accessible. Public domain books belong to the public and we are merely their custodians. Nevertheless, this work is expensive, so in order to keep providing this resource, we have taken steps to prevent abuse by commercial parties, including placing technical restrictions on automated querying.

We also ask that you:

+ *Make non-commercial use of the files* We designed Google Book Search for use by individuals, and we request that you use these files for personal, non-commercial purposes.

+ *Refrain from automated querying* Do not send automated queries of any sort to Google's system: If you are conducting research on machine translation, optical character recognition or other areas where access to a large amount of text is helpful, please contact us. We encourage the use of public domain materials for these purposes and may be able to help.

+ *Maintain attribution* The Google "watermark" you see on each file is essential for informing people about this project and helping them find additional materials through Google Book Search. Please do not remove it.

+ *Keep it legal* Whatever your use, remember that you are responsible for ensuring that what you are doing is legal. Do not assume that just because we believe a book is in the public domain for users in the United States, that the work is also in the public domain for users in other countries. Whether a book is still in copyright varies from country to country, and we can't offer guidance on whether any specific use of any specific book is allowed. Please do not assume that a book's appearance in Google Book Search means it can be used in any manner anywhere in the world. Copyright infringement liability can be quite severe.

About Google Book Search

Google's mission is to organize the world's information and to make it universally accessible and useful. Google Book Search helps readers discover the world's books while helping authors and publishers reach new audiences. You can search through the full text of this book on the web at `http://books.google.com/`

A propos de ce livre

Ceci est une copie numérique d'un ouvrage conservé depuis des générations dans les rayonnages d'une bibliothèque avant d'être numérisé avec précaution par Google dans le cadre d'un projet visant à permettre aux internautes de découvrir l'ensemble du patrimoine littéraire mondial en ligne.

Ce livre étant relativement ancien, il n'est plus protégé par la loi sur les droits d'auteur et appartient à présent au domaine public. L'expression "appartenir au domaine public" signifie que le livre en question n'a jamais été soumis aux droits d'auteur ou que ses droits légaux sont arrivés à expiration. Les conditions requises pour qu'un livre tombe dans le domaine public peuvent varier d'un pays à l'autre. Les livres libres de droit sont autant de liens avec le passé. Ils sont les témoins de la richesse de notre histoire, de notre patrimoine culturel et de la connaissance humaine et sont trop souvent difficilement accessibles au public.

Les notes de bas de page et autres annotations en marge du texte présentes dans le volume original sont reprises dans ce fichier, comme un souvenir du long chemin parcouru par l'ouvrage depuis la maison d'édition en passant par la bibliothèque pour finalement se retrouver entre vos mains.

Consignes d'utilisation

Google est fier de travailler en partenariat avec des bibliothèques à la numérisation des ouvrages appartenant au domaine public et de les rendre ainsi accessibles à tous. Ces livres sont en effet la propriété de tous et de toutes et nous sommes tout simplement les gardiens de ce patrimoine. Il s'agit toutefois d'un projet coûteux. Par conséquent et en vue de poursuivre la diffusion de ces ressources inépuisables, nous avons pris les dispositions nécessaires afin de prévenir les éventuels abus auxquels pourraient se livrer des sites marchands tiers, notamment en instaurant des contraintes techniques relatives aux requêtes automatisées.

Nous vous demandons également de:

+ *Ne pas utiliser les fichiers à des fins commerciales* Nous avons conçu le programme Google Recherche de Livres à l'usage des particuliers. Nous vous demandons donc d'utiliser uniquement ces fichiers à des fins personnelles. Ils ne sauraient en effet être employés dans un quelconque but commercial.

+ *Ne pas procéder à des requêtes automatisées* N'envoyez aucune requête automatisée quelle qu'elle soit au système Google. Si vous effectuez des recherches concernant les logiciels de traduction, la reconnaissance optique de caractères ou tout autre domaine nécessitant de disposer d'importantes quantités de texte, n'hésitez pas à nous contacter. Nous encourageons pour la réalisation de ce type de travaux l'utilisation des ouvrages et documents appartenant au domaine public et serions heureux de vous être utile.

+ *Ne pas supprimer l'attribution* Le filigrane Google contenu dans chaque fichier est indispensable pour informer les internautes de notre projet et leur permettre d'accéder à davantage de documents par l'intermédiaire du Programme Google Recherche de Livres. Ne le supprimez en aucun cas.

+ *Rester dans la légalité* Quelle que soit l'utilisation que vous comptez faire des fichiers, n'oubliez pas qu'il est de votre responsabilité de veiller à respecter la loi. Si un ouvrage appartient au domaine public américain, n'en déduisez pas pour autant qu'il en va de même dans les autres pays. La durée légale des droits d'auteur d'un livre varie d'un pays à l'autre. Nous ne sommes donc pas en mesure de répertorier les ouvrages dont l'utilisation est autorisée et ceux dont elle ne l'est pas. Ne croyez pas que le simple fait d'afficher un livre sur Google Recherche de Livres signifie que celui-ci peut être utilisé de quelque façon que ce soit dans le monde entier. La condamnation à laquelle vous vous exposeriez en cas de violation des droits d'auteur peut être sévère.

À propos du service Google Recherche de Livres

En favorisant la recherche et l'accès à un nombre croissant de livres disponibles dans de nombreuses langues, dont le français, Google souhaite contribuer à promouvoir la diversité culturelle grâce à Google Recherche de Livres. En effet, le Programme Google Recherche de Livres permet aux internautes de découvrir le patrimoine littéraire mondial, tout en aidant les auteurs et les éditeurs à élargir leur public. Vous pouvez effectuer des recherches en ligne dans le texte intégral de cet ouvrage à l'adresse `http://books.google.com`

TAYLOR
INSTITUTION
LIBRARY

ST. GILES · OXFORD

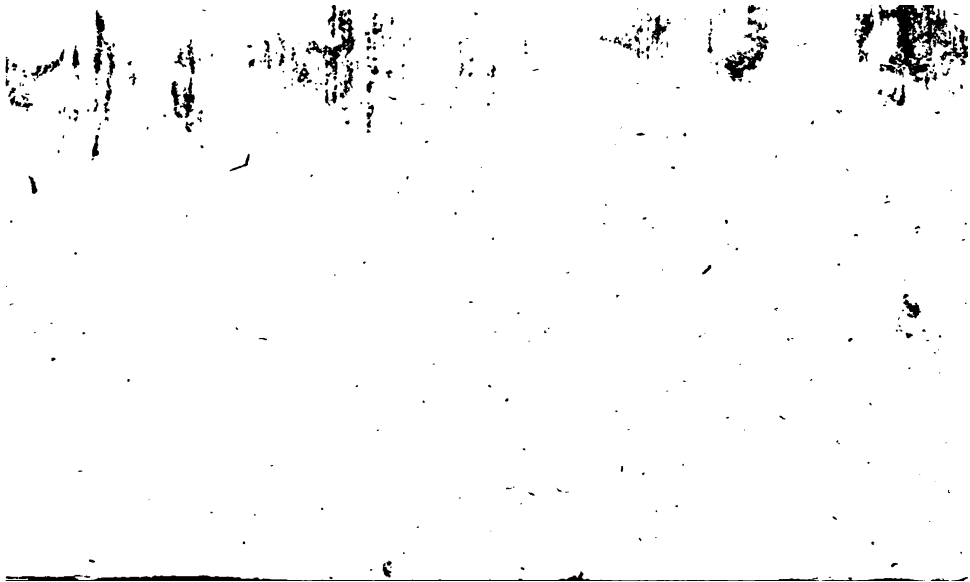

V. REF. 1. LAP (1)

LA FRANCE
LITTERAIRE.

LA FRANCE LITTERAIRE,

CONTENANT

Les Noms & les Ouvrages des Gens de Lettres, des Sçavans & des Artiſtes célébres François, qui vivent actuellement : augmentée du Catalogue des Académies établies tant à Paris, que dans les différentes Villes du Royaume, & d'un autre Catalogue Alphabétique des titres de chaque Ouvrage, ſuivi du nom de ſon Auteur.

POUR L'ANNÉE M. DCC. LVIII.

Prix 3 livres broché.

A PARIS,

Chez DUCHESNE, Libraire, rue S. Jacques, au-deſſous de la Fontaine S. Benoît, au Temple du Goût.

M. DCC. LVIII.

Avec Approbation & Privilége du Roi.

INSTITUTION
UNIVERSITY
26 MAY 1986
OF OXFORD
LIBRARY

EPITRE
DÉDICATOIRE
A MESSIEURS
LES AUTEURS.

MESSIEURS,

Ce ſont vos Noms & vos Écrits qui compoſent cet Ouvrage ; en le dédiant à vous-mêmes, pouvois-je

vous rendre un hommage plus digne de vous ?

Je suis avec respect,

MESSIEURS,

Votre très-humble
& très-obéissant
Serviteur ***

AVERTISSEMENT.

ON s'eſt flatté, lorſqu'on a commencé cet Ouvrage, qu'il pourroit acquérir tous les ans un nouveau degré de perfection. L'attention qu'on a toujours eue de ne rien omettre de ce qui peut ſatisfaire en ce point la curioſité du Public, ont engagé les Gens de Lettres, & tous ceux qui ſont verſés dans l'Hiſtoire Littéraire de la France depuis le commencement de ce ſiecle, à nous aider de leurs lumieres, & à nous faire part de toutes leurs connoiſſances en ce genre. Nous les avions priés, & nous les prions encore de nous envoyer non-ſeulement leurs propres articles corrigés, s'ils les trouvent défectueux; mais de marquer en parcourant le livre, toutes les fautes qu'ils remarqueront dans les articles d'autrui; d'en prendre une note, & de nous l'envoyer à l'adreſſe du ſieur Ducheſne, Libraire, rue S. Jacques, au Temple du Goût. Nous avons déja reçu pluſieurs corrections dont nous avons fait uſage, & nous en témoignons ici avec plaiſir notre reconnoiſſance à M. l'Abbé Saas, Chanoine de Rouen, à Dom Gérou, Bénédictin de la Congrégation de S. Maur, à M. Douville, Con-

ſeiller au Préſidial d'Abbeville, à M. l'Abbé Suicer, Curé de Fagnieres, près de Châalons-ſur-Marne, à M. l'Abbé Sépher, Docteur de Sorbonne, au Pere Molé, Religieux Minime de la Province de Lyon, à M. Arbaud, Docteur en Médecine à Marſeille, & au Pere Roſet, Dominicain en Franche-Comté. Ce dernier nous a fait connoître tous les Ecrivains de cette Province. Si dans chacune des Provinces de France nous trouvions de pareils ſecours, bien-tôt notre Ouvrage auroit atteint toute ſa perfection. Si chaque Auteur vouloit auſſi nous envoyer ſon article, y marquer ſon nom de baptême, le lieu de ſa naiſſance, le nombre de ſes Ouvrages, l'année & la forme de l'Edition, &c., la *France Littéraire* deviendroit un Livre auſſi curieux, qu'utile à conſulter. Nous avons compté ſur le ſecours des Gens de Lettres, ſans lequel, malgré nos ſoins, il n'eſt pas poſſible que nous ne faſſions une infinité de fautes dans un Ouvrage où l'on peut ſe tromper à chaque ligne. Cette entrepriſe demande un détail infini & des recherches très-pénibles.

L'Ouvrage eſt diviſé en trois parties. La premiere contient toutes les Académies du Royaume, les noms de tous les Académiciens, & des notices ſur les différentes Académies. La ſeconde eſt un Dictionnaire des Auteurs vivans, avec la liſte

de leurs Ouvrages connus, en suivant l'ordre des tems où ces ouvrages ont paru. On voit par cet arrangement d'un coup d'œil, toutes les productions d'un même Ecrivain; mais la curiosité du Public ne seroit pas encore par-là entiérement satisfaite. En effet, comment connoîtroit-on que tel Ouvrage est de tel Auteur? Il faudroit parcourir le Livre entier, au risque même de n'y pas trouver ce que l'on cherche. C'est sur ce point néanmoins que les Lecteurs demandent principalement à être instruits. Nous avons senti cet inconvénient, & sans rien changer au plan de l'Ouvrage, nous y avons ajouté une troisiéme Partie qui contient le Catalogue Alphabétique des titres de chaque Ouvrage, suivi du nom de son Auteur. Cette répétition nous a paru nécessaire pour la perfection de ce Livre & sa plus grande utilité. On en a changé aussi le caractere qui étoit trop menu pour la plûpart des yeux; & on l'a mis dans un plus grand format.

Nota. 1°. *Dans l'Article des Académies on a mis une * à la tête de plusieurs Noms, pour désigner ceux qui se trouvent comme Auteurs dans le corps de l'Ouvrage.*

2°. *Les Auteurs des Piéces de Théâtre sont*

placés chacun dans leur rang, ſelon l'ordre alphabétique, quoiqu'on ne faſſe mention d'aucune de ces Piéces. On s'eſt contenté de renvoyer les Lecteurs à un autre Ouvrage de la nature de celui-ci, intitulé : Les Spectacles de Paris, ou Calendrier hiſtorique des Théâtres. *Il y a dans celui de l'année 1758. un article fort étendu de tous les Poëtes dramatiques vivans, avec le Catalogue exact de leurs ouvrages. Il ſe vend chez le même Libraire.*

ORDRE DES ARTICLES

Contenus dans cet Ouvrage.

PREMIERE PARTIE.

LES ACADÉMIES.

Académies établies à Paris.

L'Académie Françoiſe.
L'Académie Royale des Inſcriptions & Belles-Lettres.
L'Académie Royale des Sciences.
L'Académie de Peinture & Sculpture.
L'Académie Royale d'Architecture.
L'Académie Royale de Chirurgie.

Académies établies en différentes Villes du Royaume, rangées par ordre alphabétique.

Amiens.
Angers.
Arras.
Auxerre.
Beſançon, Société Littéraire-Militaire dans la même Ville.
Beziers.
Bordeaux.
Caen.
Châlons-ſur-Marne.
Clermont Ferrand.
Dijon. Autre dans la même Ville.
Lyon. Académie des Sciences. Société Royale.
Marſeille.
Montauban.
Montpellier.
Nancy.
Orléans.
Pau.
La Rochelle.
Rouen.
Soiſſons.
Toulouſe. Académie des Jeux Floraux. Académie Royale des Sciences. Académie Royale de Peinture & Sculpture.
Ville-Franche.

NISMES.

Censeurs Royaux. | Journalistes.

SECONDE PARTIE.

Auteurs vivans, avec la Liste de leurs Ouvrages.

BEAUX-ARTS.

Architectes. | Peintres.
Graveurs. | Sculpteurs.
Musiciens.

Addition à cette seconde Partie.

Liste des Auteurs & des Artistes morts depuis quelques années.

TROISIEME PARTIE.

Catalogue Alphabétique des Ouvrages des Auteurs vivans.
Anonymes.

LA FRANCE LITTERAIRE.

PREMIERE PARTIE.

LES ACADÉMIES.

ACADÉMIES ÉTABLIES À PARIS.

L'ACADEMIE FRANÇOISE.

L'ACADEMIE FRANÇOISE eſt une Compagnie de gens de Lettres compoſée de quarante perſonnes dont l'objet eſt de travailler à la perfection de la Langue Françoiſe. Elle fut établie par Edit du Roi en 1635. Ses premiers Protecteurs furent le Cardinal de Richelieu & le Chancelier Seguier. Louis XIV. & Louis XV. ont pris enſuite cette Académie ſous leur protection. Les Académiciens tiennent leurs conférences au vieux Louvre, & s'aſſemblent trois fois la ſemaine ; ſçavoir le Lundi, le Jeudi & le Samedi. Il y a des Aſſemblées publiques. Celui qui préſide, s'appelle Directeur. On le change tous les ſix mois. C'eſt lui qui fait la réponſe aux Diſcours des Récipiendaires.

NOMS

Des Académiciens ſuivant l'ordre de leur réception.

MESSIEURS.

Le Maréchal Duc de *Richelieu.*
* L'Abbé d'*Olivet.*
* Le Préſident *Hénault.*

L'Abbé *Alary.*
* *Mirabaud.*
Le Duc *de S. Aignan.*
* L'Abbé *Sallier.*
* *Hardion.*
* *De Crebillon.*
* *Dupré de Saint Maur.*
* *De Moncrif.*
Le Duc *de Villars.*
* L'Abbé *Segui.*
* *De Foncemagne.*
L'Abbé *de Giry de Saint Cyr.*
* L'Abbé *du Resnel.*
Le Duc *de Nivernois.*
* *De Marivaux.*
* *De Mairan.*
D'Albert de Luynes, Archevêque de Sens.
Bignon.
* *De Maupertuis.*
* L'Abbé *de Bernis.*
* *De Voltaire.*
L'Abbé *de la Ville.*
* *Duclos*, Sécretaire perpétuel.
Le Marquis *de Paulmy d'Argenson.*
* *Gresset.*
Le Maréchal Duc *de Belle-Isle.*
De Vaureal, Evêque de Rennes.
* Le Comte *de Bissy.*
* *De Buffon.*
S. A. S. M. le Comte *de Clermont.*
* *Bougainville.*
* *Boissy.*
* *D'Alembert.*
* *Châteaubrun.*
* L'Abbé *de Boismont.*
De Malvin de Montazet, Evêque d'Autun.
Seguier, Avocat général au Parlement.

ACADÉMIE ROYALE

Des Inscriptions & Belles-Lettres.

L'Académie des Inscriptions & Belles-Lettres fut établie en 1663. par Louis XIV. sous le Ministere de M. Colbert. C'est proprement en 1701. qu'elle a reçu sa forme par les soins de M. l'Abbé Bignon. Les Membres de cette Académie sont au nombre de 40, divisés en trois Classes. Il y a les Académiciens Honoraires, les Pensionnaires, & les Associés. Leurs conférences se tiennent dans une Salle du vieux Louvre le Mardi & le Vendredi

de chaque semaine. Il y a deux Assemblées publiques, la premiere après la Saint Martin, & la seconde après le Dimanche de la Quasimodo. L'objet que se propose cette Académie est de cultiver les Belles-Lettres, d'expliquer les anciens Monumens, & de consacrer les événemens de la Monarchie par des Inscriptions, des Médailles, des Jettons, &c.

ACADÉMICIENS HONORAIRES.

MESSIEURS.

Le Duc *de S. Aignan.*
Le Comte *de Maurepas.*
* Le Comte *de Caylus.*
Le Président *de Lamoignon.*
Le Duc *de Nivernois.*
Le Comte *d'Argenson.*
Bignon.
Le Président *Hénault.*
Le Marquis *de Paulmy d'Argenson.*
Le Comte *de S. Florentin.*

Pensionnaires.

MM.

* *Hardion.*
L'Abbé *de Fontenu.*
* L'Abbé *Sallier.*
* *De Foncemagne.*
* *De la Curne de Sainte-Palaye.*
* *Falconet.*
* *Bonamy.*
* *Bougainville.*
Bouchardon.
L'Abbé *Vatry.*
* *De la Nauze.*
* L'Abbé *du Resnel.*

Associés

MM.

* *Melot.*
* L'Abbé *Lebeuf.*
* L'Abbé *de la Bleterie.*
* *L'évêque de la Ravaliere.*
L'Abbé *Belley.*
* *Gibert.*
Tercier.
* L'Abbé *Barthelemy.*
* *Le Beau*, Sécretaire perpétuel.
* *Capperonnier.*
* *Menard.*
Bertin de Blagny.
* *De Sigrais.*
* *De Guignes.*
L'Abbé *Foucher.*
* L'Abbé *Bateux.*

* *D'Anville.*
* *De Burigny.*
* *Duplis.*

Associés Vétérans.

* *Racine.*
L'Abbé *de Canaye.*
Nicolaï.
* *Duclos.*

Associés libres.

* *Durey de Noinville.*
* *Schœpflin*, à Strasbourg.
* *Bon.*
L'Abbé *Venuti.*
Le Comte *de Ciantar.*
* *De Brosses*, Président à Mortier au Parlement de Dijon.
* Le Baron *de Zurlauben.*
Askew, de la Société Royale de Londres.
L'Abbé *de Guasco*, Chanoine de Tournay.
Le Comte *de Chesterfield.*
Le Cardinal *Passionei*, à Rome.

ACADÉMIE ROYALE DES SCIENCES.

L'Académie des Sciences fut établie en 1666. Elle est composée de quatre sortes d'Académiciens ; sçavoir, des Honoraires, des Pensionnaires, des Associés, & des Eleves. Les Honoraires doivent tous être régnicoles, les Pensionnaires doivent tous être établis à Paris. Parmi les Associés huit peuvent être étrangers. Les Eleves doivent tous être établis à Paris. Les Officiers de l'Académie sont un Président qui est nommé tous les ans par le Roi, un Sécretaire, & un Trésorier qui sont perpétuels. Les Académiciens s'assemblent deux fois la semaine, le Mercredi & le Samedi. Ils tiennent leurs conférences dans une Salle du vieux Louvre. Il y a deux assemblées publiques, la premiere après la Saint Martin, la seconde après le Dimanche de la Quasimodo. Le but de cette Académie est de perfectionner la Physique, les Mathématiques, la Géométrie, la Médecine, la Chymie, l'Anatomie & la Chirurgie.

ACADÉMICIENS HONORAIRES.

MESSIEURS.

Le Comte *de Maurepas.*
Le Comte *d'Argenſon.*
Le Maréchal Duc *de Richelieu.*
Le Comte *de Saint Florentin.*
Le Duc *de Chaulnes.*
Trudaine, Conſeiller d'Etat, & Intendant des Finances.
De Machault.
Le Comte *de Maillebois.*
De Lamoignon de Malesherbes, Premier Préſident de la Cour des Aydes.
Rouillé, Miniſtre des affaires Etrangers.
Moreau de Sechelles.
De Luynes, Archevêque de Sens.

Penſionnaires vétérans.

MM.

* *De Maupertuis.* * *Pitot.* * *Godin.*

Penſionnaires ordinaires.

Pour la Géométrie.

MM.

* *Dortous de Mairan.* * *Camus.* *Fontaine.* * *d'Alembert.*

Pour l'Aſtronomie.

* *Bouguer.* * *Caſſini.* * *Le Monnier* fils.

Pour la Méchanique.

* *De Reaumur.* *Nicole.* * *Clairaut.*

Pour l'Anatomie.

* *Winſlow.* * *Morand.* * *Ferrein.*

Pour la Chimie.

Bourdelin. * *De la Condamine.* * *Hellot.*

Pour la Botanique.

* *Antoine de Juſſieu.* * *Du Hamel du Monceau.*
* *Bern. de Juſſieu.*
* M. *De Fouchy*, Sécretaire perpétuel.
* M. *De Buffon*, Tréſorier perpétuel.

Aſſociés libres.

MM.

De Vallière.
De Montalembert.
* Le Comte *de Treſſan.*
* *Queſnay.*

* *Pingré.* | * *Belidor.*

Associés vétérans.

MM.

* *De Liſle.* | * *Le Monnier* pere.
* *Senac*, premier Médecin du Roi. | *Bouvart.*
* *Bertin.*

ASSOCIÉS ORDINAIRES.

Pour la Géométrie.

MM.

De Montigny. * *De Parcieux.*

Pour l'Aſtronomie.

* *Maraldi.* * l'Abbé *de la Caille.*

Pour la Méchanique.

* L'Abbé *Nollet.* * *Le Marquis de Courtivron.*

Pour l'Anatomie.

* *De la Sône. Hériſſant.*

Pour la Chymie.

* *Malouin.* * *Rouelle.*

Pour la Botanique.

Joſ. de Juſſieu. * *Le Monnier* le jeune.

Associés étrangers.

Morgagni, Docteur en Médecine, & premier Profeſſeur d'Anatomie dans l'Univerſité de Padoue.

Le Marquis *Poleni*, à Padoue.

Bernoulli, Profeſſeur de Phyſique, à Baſle.

Bradley, Aſtronome de S. M. Britannique.

Le Baron *Van-Swieten*, premier Médecin & Bibliothécaire de leurs Majeſtés Impériales, à Vienne.

Hales, Sécretaire du Cabinet de la Princeſſe de Galles, à Londres.

De Haller Amman de Berne, Préſident de la Société Royale de Gottingue, à Berne.

Mylord, Comte de *Macclesfield*, Préſident de la Société Royale de Londres.

Euler, à Berlin.

NOMS DES ADJOINTS.

Pour la Géométrie.

MM.

Le Roy. De Borda, Chevau-Léger de la Garde du Roi.

Pour l'Aſtronomie.

* *Le François de Lalande.*
Le Gentil de la Galaiſiere.

Pour la Méchanique.

* *De Vaucanſon. Le Chevalier d'Arcy.*

Pour l'Anatomie.

* *Lieutaud.* * * *

Pour la Chymie.

* *Macquer.* * *Baron.*

Pour la Botanique.

* *Guettard.* * *D'Aubenton.*

Pour la Géographie.

* *Buache.*

Adjoint vétéran.

* L'Abbé *de Gua de Malves.*

Correſpondans.

MM.

Jacques-Philippe Breyn, Docteur en Médecine, à Dantzic.
* *Bouillet*, Sécretaire de l'Académie de Beziers.
* *Peyſſonel*, à la Guadeloupe.
Iſaac Brouckner, Géographe du Roi, à Baſle.
Dupuy, premier Médecin de la Marine, à Rochefort.
* l'Abbé *Outhier*, à Bayeux.
* *De Coſſigny*, à l'Iſle de France.
Muſſchenbroek, Profeſſeur de Mathématiques à Leyde.
* *Bigot de Morogues*, à Breſt.
Gallon, Ingénieur du Roi, à Bergues Saint Vinox.
* *Morin*, à Chartres.
Pſilanderhielm, Suédois.

à Stockolm.
* *Vacher*, à Besançon.
Linnæus, Docteur en Médecine, Professeur de Botanique, à Upsal.
* *Jallabert*, à Genève.
Kœnig, à Franeker.
Garipuy, à Toulouse.
* *Bonnet*, à Genève.
* *Chardon de Courcelles*, à Brest.
* *Le Cat*, à Rouen.
* *Navier*, à Châlons sur Marne.
* *Daprès de Mannevillette*, à l'Orient.
* Le P. *Jacquier*, Minime, à Rome.
De Cury, Arpenteur-général, à S. Domingue.
Klingenstierna, Professeur de Mathématiques à Upsal.
Hillerin de Boistissandeau, en Poitou.
* Le P. *le Seur*, Minime, à Rome.
Gautier, Médecin du du Roi, & Conseiller au Conseil Supérieur de Québec.
* Le P. *Meliton*, Capucin, à Montpellier.
Dom *George Juan*, Commandeur d'Aliaga dans l'Ordre de Malte, Commandant des Gardes de la Marine à Cadiz.
* L'Abbé *Soumille*, Bénéficier de Villeneuve lez-Avignon.
Du Petit Verdin, Capitaine d'Infanterie, à Angoulême.
Du Tour, à Riom.
Marcorelle, à Toulouse.
George-Mathias Bose, Professeur en Physique à Wittemberg.
Verguin, Ingénieur de la Marine, à Toulon.
Girard de Villars, Professeur en Médecine à la Rochelle.
* *Salerne*, à Orléans.
Le P. *Boscovich*, Jésuite, Professeur de Mathématique au Collége Romain, à Rome.
Charles de Geer, Chambellan du Roi de Suéde, à Stockolm.
D'Angerville, à Rouen.
* Le P. *Bertier*, de l'Oratoire, à Paris.
Wargentin, Sécrétaire de l'Académie de Stockolm.
Godeheu de Riville, Commandeur de Malte, à Valogne.
D. Antonio, *de Ulloa*, Capitaine de Vaisseaux de S. M. Catholique à Madrid.
D. Laurent *Alvarez Roxo de Portlitz*, Grand-

Chantre de l'Eglise Cathédrale de Pará.

L'Abbé *de Sapte*, Sécrétaire perpétuel de l'Académie des Sciences de Toulouse.

Nadault, Avocat Général en la Chambre des Comptes de Bourgogne, à Montbart.

Crischow, Secrétaire de l'Académie Impériale de Petersbourg.

D. *Miguel de Sant-Istevan Alvarez de Vera*, Lieutenant-Colonel au service de S. M. Catholique.

* *Seguier*, à Nismes.

Trembley, à Londres.

Bianchi, premier Professeur d'Anatomie dans l'Université de Turin.

Le P. *Magnin*, Jésuite, Professeur de Droit Canon en l'Université de S. Grégoire, à Quito.

* Le P. *Peyenas*, Jésuite, à Marseille.

Le P. *La Torre*, Religieux Somasco, & Professeur de Philosophie à Naples.

Zanotti, Secrétaire perpétuel de l'Académie de l'Institut de Bologne.

* *Adanson*, au Sénégal.

Le P. *d'Incarville*, Jésuite Missionnaire, à Pekin.

Le P. *Gaubil*, Jésuite Missionnaire, à Pekin.

Guattani, Chirurgien du Pape en survivance, & Professeur d'Anatomie & de Chirurgie dans les Hôpitaux de Rome.

Shebbeare, Docteur en Médecine, à Bristol.

* Le P. *Beraud*, Jésuite, à Lyon.

* L'Abbé *Jurain*, à Reims.

Boucher, Docteur en Médecine, à Lisle en Flandres.

Le Roy, Médecin, à Montpellier.

* *Brouzet*, à Fontainebleau.

Varenne de Beost, Secrétaire en chef des Etats généraux de Bourgogne, à Dijon.

Meckel, Professeur d'Anatomie, à Berlin.

* *Bourgelat*, Ecuyer du Roi, à Lyon.

* *Moizeney*, Médecin à Etampes.

De Borda, Président au Présidial de Dax.

D. Jean *Agémi*, Evêque & Coadjuteur au Pa-

triarchat d'Antioche.
Le Comte *de Cuſtine d'Auſtanc*, à Nancy.
Artur, Médecin du Roi, à Cayenne.
Cloüier, Chirurgien des Haras du Roi, & Apothicaire, à Etampes.
D. Joſeph *Maldonado y Soto Mayor*, Curé de la Cathédrale, à Quito.
L'Abbé *le Boſſut*, Profeſſeur Royal à l'Ecole du Génie, à Mézieres.
Le P. *Maire*, Jéſuite, au Collége Anglois, à Rome.
Le P. *Chevalier*, de l'Oratoire, à Lisbonne.
Le P. *Friſi*, Clerc Régulier de la Congrégation de S. Paul; Profeſſeur de Phyſique en l'Univerſité d'Alexandrie, à Milan.
Don *Vaſques y Moralis Hortega*, Secrétaire perpétuel de l'Académie de Médecine, à Madrid.
De Vauſenville, à Caen.
Aimen, Docteur en Médecine, à Caſtillon ſur Dordogne.
De la Nux, ancien Conſeiller au Conſeil Royal, à l'Iſle de Bourbon.
Poivre, Conſeiller au Conſeil Superieur, à l'Iſle de France.
Thibault de Chanvallon, Conſeiller au Conſeil Supérieur de la Martinique.
Palucci, Chirurgien du Corps de S. M. Impériale, à Vienne.
Struick, Profeſſeur de Matthématiques, à Amſterdam.
De Gardeil, Docteur en en Médecine, à Toulouſe.
Le P. *Fromond*, Camaldule, Profeſſeur de Philoſophie à Piſe.
Abeille, Avocat, à Rennes.

L'ACADEMIE DE PEINTURE.

LOUIS XIV. fonda en 1648. l'Académie Royale de Peinture & Sculpture. En 1667. le Roi érigea une Académie Françoiſe à Rome

avec un Directeur choisi parmi les Peintres de l'Académie de Paris pour guider les éleves Pensionnaires, Peintres, Sculpteurs, Architectes qui ayant donné des preuves de capacité, vont pour se perfectionner en étudiant les grands Peintres d'Italie, & les antiques monumens de Sculpture & d'Architecture qu'on voit en ce pays. L'Académie de Peinture est composée de Peintres, de Sculpteurs & de Graveurs en taille douce.

Le ROI, Protecteur.

M. Le Marquis *de Marigny*, Directeur général des Bâtimens du Roi.

ACADÉMICIENS.

Honoraires Amateurs.

MESSIEURS.

De Cotte, Intendant & Contrôleur général des Bâtimens du Roi.

* Le Comte *de Caylus*.

De Boullongne, Conseiller d'Etat, Contrôleur général des Finances, & Intendant des Ordres du Roi.

De Julienne, Chevalier de l'Ordre de S. Michel.

Gabriel, Inspecteur général des Bâtimens du Roi, & son premier Architecte.

De Fontanieu, Conseiller d'Etat ordinaire, Intendant & Contrôleur général des meubles de la Couronne.

Le Comte *de Basthi*, Ambassadeur en Portugal.

Honoraires associés libres.

MM.

Le Marquis *de Calvière*, Lieutenant Général des Armées du Roi.

Le Chevalier *de Valory*.

* *Watelet*.

Le Marquis *de Voyer*, Maréchal des Camps & Armées du Roi.

* *Mariette*, Secrétaire du Roi.

Le Comte *de Vence*, Maréchal de Camp.

De Lalive de July, Introducteur des Ambaſſadeurs.

Bergeret, Receveur Général des Finances.

Gougenot, Conſeiller au Grand Conſeil.

Peintres Académiciens.

Pour l'Hiſtoire.

MM.

Sylveſtre, Ecuyer, premier Peintre du Roi de Pologne.

Galloche.

Reſtout.

Dumont le Romain.

Carlo-Vanloo, Chevalier de l'Ordre de S. Michel. Il peint auſſi les payſages.

Nateire, Directeur de l'Académie de France à Rome.

Boucher. Il peint auſſi les payſages & les Paſtorales.

Colin de Vermont.

Jeurat.

Pierre, Ecuyer, premier Peintre de Monſeigneur le Duc d'Orléans.

* *Dandré Bardon.*

Hallé.

Peſne, premier Peintre du Roi de Pruſſe.

Frontier.

Maſſé.

De la Joue. Il peint auſſi des Marines.

De Laiſtre.

Lucas.

Delobel.

Dumons.

Manglard. Il peint auſſi des Marines.

Boizot.

Challe.

Vien.

Madame de Vien.

Pour la figure en petit.

Chardin. Il peint auſſi des Fruits & des Animaux.

Pour les Portraits.

Aved.

Tocqué.

Van-Loo, Chevalier de l'Ordre de S. Michel.

Mademoiſelle *Roſalba Coriera.*

Gueſlin.

De Lyen.

De la Tour, Peintre en Paſtel.

Le Sueur.

Lundeberg, Peintre en Paſtel.

Nonotte.

Autereau.

Drouais, Peintre en Mi-

gnature.
Venevault, Peintre en Miniature.
Roslin, Suédois.

Pour les Payſages.

Franciſque Millet.
Poitereau.
Le Bel.
Lenfant. Il peint auſſi des Batailles.

Pour les Marines.

Vernet.

Pour les Fleurs.

Huillot.
Bachelier.

Pour les Décorations.

Servandoni, Chevalier de l'Ordre de Chriſt.

Pour les Animaux.

* *Deſportes.* Il peint auſſi des fleurs & des fruits.

Sculpteurs.

MM.

Adam, de l'ancienne Académie de S. Luc de Rome, & de l'Académie Clementine de Bologne.
Adam le jeune.
Allegrain.
Bouchardon.
Couſtou.
La Dare, Sculpteur du Roi de Sardaigne.
Falconet.
Hutin.
Dumont.
Le Moine.
Pigale.
Saly.
Slodtz.
Slodtz (*Michel Ange*).
Vaſſé.
Vinache.

Graveurs.

Pour l'Hiſtoire.

MM.

Le Bas, Graveur du Cabinet du Roi.
* *Cochin.*
Feſſard.
Moyreau.
Surrugue.
Tardieu.
Daullé.

Pour les Portraits.

Schmidt.
Dupuis.
Roettier, Graveur des Médailles du Roi.

Du Vivier, Graveur des Médailles du Roi. | *Guay*, Graveur en petit.

Agréés.

Aveline. | *Galimard.*

ACADÉMIE ROYALE

D'ARCHITECTURE.

CETTE Académie se tient au Louvre le Lundi, depuis trois heures jusqu'à cinq. Elle a été établie en 1671 ; le Roi en est le protecteur.

M. Le Marquis *de Marigny*, Directeur général des Bâtimens du Roi.

NOMS

Des Architectes Académiciens.

Directeur.

M. *Gabriel*, premier Architecte & Inspecteur général des bâtimens du Roi.

Premiere Classe.

MM.

De Cotte.
Tanevot.
De Vigny.
Contant.
* *Camus*, Secrétaire & Professeur de Mathématiques.
Loriot, Professeur d'Architecture.
Billaudel.
Beausire.
Chevaurer.
L'Ecuyer.
Soufflot.

Seconde Classe.

MM.

De Luzy.
Mollet.
Hardouin.
Guillot-Aubry.
Godot.
Beausire le jeune.
De Lespée, Académicien vétéran.

Hazon.	*Brebion.*
* *Blondel* [Jac.-Fr.]	*Le Franc.*
Franque.	*Potin.*
Le Carpentier.	*Moranzel.*

ACADÉMIE DE CHIRURGIE.

L'Académie Royale de Chirurgie établie en 1731. & confirmée par Lettres Patentes de S. M. du 8 Juillet 1748. Elle sous la direction du Secrétaire d'Etat de la Maison du Roi. Le Jeudi d'après la *Quasimodo* elle tient une assemblée publique dans laquelle l'Académie distribue le prix fondé par feu M. de la Peyronie, premier Chirurgien du Roi, & ceux qu'on a établis sur les revenus de sa succession.

Présidens.

M. *De la Martiniere*, premier Chirurgien du Roi.

Directeur.

* M. . . . . .

Vice Directeur.

M. . . . . .

Secrétaire.

* M. *Morand.*

Commissaire pour les Extraits.

* M. *Louis.*

Commissaire des Correspondances.

M. *Andouillé.*

Tréſorier.

M. *Malaval.*

Bibliothéquaire.

M. *Henriques.*

Conseillers Vétérans.

MM.

* *Quesnay.*	*Bourgeois*, premier.
Malaval.	*Marsolan.*

* Simon.	Caumont.
Desprez.	Perchet.

CONSEILLER

Du Comité perpétuel.

MM.

* Le Dran.	De Gramond.
* Morand.	Sorbier, premier.
Hevin.	Talin.
Benomont.	Ruffel, premier.
Henriques.	Guevin.
Pibrac.	Dupleſſis.
* Verdier.	Coutavoz.
Gervais.	* Barbaut.
* De Gavengeot.	Bellocq.
Foubert.	Moreau.
Chauvin.	Andouillé.
Faget l'aîné.	* Louis.
Houſtet.	Laffite.
* De la Faye.	* Levret.
* Bagieu.	Bordenave.
Sivert.	Ruffel, ſecond.
Cuquel.	Dufouar.
Souchay.	Mertrud.
Chapillon.	De la Malle.
Jard.	

Adjoints au Comité.

MM.

Jallet.	* Sue le jeune.
Leguernery.	Fabre.
Perron.	Maurain, premier.
Veyret.	Diſdier, premier.
* Daran.	Du Bertrand.
* Diſdier, ſecond.	De Penne.
De la Roche, ſecond.	Dicuzaide.
Sue l'aîné.	Sabatier, ſecond.
Dupont.	Du Pouy.
Delaporte.	

Académiciens Libres.

Tous les autres Maîtres en Chirurgie du College de Paris.

Associés Etrangers.

MM.

Beaumont, à Madrid.
Molinelli, à Bologne.
Schligting, à Asterdam.
Grashuis, à Amsterdam.
Guattani, à Rome.
Henckel, à Berlin.
Guiot, à Genève.
Charron, à Dresde.
Acrell, à Stockolm.
Le Grand, à Bruxelles.
Van-Swieten, à Vienne.
Moscati, à Milan.
De Haller, à Berne.
Bertrandi, à Turin.
Fernandes, à Madrid.
Monro, à Edeimbourg.
Sharp, à Londres.

Associés Regnicoles.

MM.

* *Le Cat*, à Rouen.
Daviel, Oculiste du Roi.
Desbarbalieres, à la Rochelle.
Boucher, à l'Isle en Flandres.
Charrau, à la Rochelle.
* *Goulard*, à Montpellier.
Serres, à Montpellier.
Alary, à Versailles.
Lamorier, à Montpellier.
Grasset, à Lyon.
Bailleron, à Beziers.
Hugon, à Arles.
Charmetton, à Lyon.
Willius, à Mulhausen en Alsace.
* *Flurant*, à Lyon.
* *De Laisse*, à Montfort-Lamaury.
Hoin, à Dijon.

ACADEMIES

ÉTABLIES EN DIFFERENTES VILLES DU ROYAUME.

AMIENS.

L'Académie des Sciences, Belles-Lettres & Arts a été établie par Lettres-Patentes du mois de Juin 1750. Ses séances ordinaires se tiennent le Lundi, & la séance publique le 25 Août, jour auquel elle distribue un prix de la valeur de 300 liv. fondé par l'Hôtel-de-Ville.

Protecteur.

Le Duc *de Chaulnes*, Gouverneur de Picardie & Artois.

ACADÉMICIENS HONORAIRES.

MESSIEURS.

L'Evêque d'Amiens.
L'Intendant de Picardie.
* *Greſſet*, de l'Académie Françoiſe.
Le Commandeur *de la Motte d'Orléans.*
* *Vallier*, Colonel d'Infanterie.
* *Le P. Féry*, Minime.
Peſſelier.
L'Abé *Chauvelin*, Conſeiller au Parlement.
Chauvelin, Lieutenant Général & Ambaſſadeur à Turin.
L'Abé *Vatry*, de l'Acad. des Inſcriptions.
* *Capperonier*, de l'Aca-

démie des Inscriptions.

Le Boullanger, Secrétaire du Roi.

L'Abbé *de Guasco*, de l'Académie de Berlin.

* L'Abbé *Lebeuf*, de l'Académie des Inscriptions.

* *Bélidor*, Colonel d'Infanterie.

Le P. *Robbe*, Feuillant, Professeur de Botanique au Jardin des Plantes d'Amiens.

* *Duclos*, de l'Académie Françoise.

De Reydmond, Brigadier des armées du Roi.

* Dom *Noel*, Bénédictin.

* *Simon*, de l'Académie Royale de Chirurgie.

Le Comte *de Saint Florentin*.

Chauvelin, Intendant des Finances.

* L'Abbé *de Boismond*, Prédicateur du Roi.

* *De Gournay*, Intendant du Commerce.

* *Titon du Tillet*.

* *Le Camus*, Docteur en Médecine.

Académiciens Résidens.

MM.

Louis-Antoine *Petyst*, Avocat du Roi.

Jean-Baptiste *d'Hangest*, Chanoine Théologal.

Etienne *Tribert*, Inspecteur des Manufactures.

Denis-Isidore *d'Esmeri*, Professeur en Chirurgie & en Pharmacie.

Pierre-Etienne-Antoine-Benoît *Doderel*, Président de l'Election.

Augustin-Pierre *d'Amyens*, Secrétaire général du Gouvernement de Picardie & d'Artois.

Nicolas-René *Houzé de Carillon*, Receveur des Tailles.

Jacques *Duquef*, Chapelain de la Cathédrale.

Louis-Nicolas *Debacq*, Avocat.

Joseph-René *Boistel*, Avocat.

Claude-François *le Couvreur*, Avocat.

* *Baron* Avocat, Secrétaire perpétuel.

Le Chevalier *de Rhodes*.

* *Boistel d'Welles*, Trésorier de France.

Louis-Sylvestre *d'Inguimbert*, Chanoine de la Cathédrale.

Douville, Conseiller au Présidial d'Abbeville.

Jacques-Thomas-Auguſtin *Choderlos*, Chanoine Théologal de Péronne.
* *Vallart*, Prêtre.
Vincent *d'Waillis*.
Iſidore-Florimond *Marié de Toulle*, Capitaine de Cavalerie.
Charles *Ducaſtel*, Conſeiller.
François Galand *de Longuerue*, Capitaine de Cavalerie.
* *Le Picard*.
Alexandre - Hyacinte *Clergé*, Prêtre.
Léonor-Chrétien, Marquis *de Monſures*, Capitaine de Cavalerie.
François *Houleau*, Chanoine de S. Nicolas.
Le Maire de la Ville d'Amiens.
Vrayet, Médecin.
* *Boulanger de Riveri*.
Callignon, Chirurgien.
Lebel, Chymiſte.
Dupuis, Sculpteur.
Bizet,
Chriſtophe, Architecte.
* *Belleri*.

ANGERS.

LOUIS XIV. connoiſſant l'utilité des Académies par celles qui s'étoient établies dans la Capitale, & dans quelques autres Villes du Royaume, approuva & autoriſa par Lettres Patentes du mois de Juin de l'année 1685 les aſſemblées de quelques perſonnes ſçavantes de la Ville d'Angers, que l'amour des Sciences réuniſſoit, pour conférer enſemble de leurs études : & pour donner à ces Aſſemblées une forme plus réguliere & plus durable, il voulut qu'elles fuſſent tenues déſormais ſous le nom d'*Académie Royale d'Angers*. Il régla par les mêmes Lettres Patentes que le nombre des perſonnes qui compoſeroient cette Académie, ſeroit fixé & limité à trente, outre ceux qui pour raiſon de leur dignité, pourroient avoir entrée & place honorable, ſuivant les Statuts & Réglemens qui furent dreſſés alors & approuvés par Sa Majeſté,

& que lesdits Académiciens jouiroient des mêmes honneurs, priviléges, franchises & libertés dont jouissent ceux de l'Académie Françoise établie dans la Ville de Paris, à l'exception du Droit de *Committimus*.

Le ROI, Protecteur.

Académiciens Honoraires.

MM.

L'Evêque d'Angers.
Le Lieutenant pour le Roi au Château d'Angers.
M. Le Premier Président au Présidial.
Le Lieutenant Général.
Le Maire.
Le Procureur du Roi au Présidial.

Académiciens Titulaires.

MM.

Talour de la Vilniere, Maître des Comptes de Bretagne.
Rangeard, Prieur de S. Aignan.
* *Pocquet de Livoniere*, premier Secrétaire perpétuel.
* *Le Corvaisier*, second Secrétaire perpétuel.
De Vaugirauld, Evêque d'Angers.
* *Gilly*, Doyen de l'Eglise Royale de Saint Laud.
De Beaumont d'Autichamp, Evêque de Tulles.
Loüet de Longchamps.
Toublanc, Conseiller Honoraire au Présidial.
Doublard, premier Avocat du Roi au Présidial.
* *Boylesve de la Morouziere.*
* *Poncet de la Riviere*, Evêque de Troyes.
Roussille, Chantre & Chanoine de l'Eglise d'Angers.
* *De la Chaliniere*, Chanoine.
Vaulthier, Chanoine de l'Eglise d'Angers.
De la Tullaye de Varennes.
Prévost, second Avocat du Roi au Présidial.
Ayrault de S. Thenis, Lieutenant Général Criminel.
Berthelot du Paty, Doyen

de la Faculté de Médecine.
Pineau de Lucé, Intendant d'Alsace.
De Saint André de Marnay de Vercel, Evêque de Couserans.
De Goislard de Monsabert, Conseiller au Parlement de Paris.
* *De la Sorriniere*, Associé de l'Académie de la Rochelle.
* *De la Blandiniere*, Curé de Soulaines.
Davy, Conseiller au Présidial.
De Monteclerc, Doyen & Chanoine de l'Eglise d'Angers.
Gontard, le jeune, Avocat.
Dandigné de Sainte Gemme.
Beguyer de Champcourtois, Avocat.

Associés.

M.M.

* *De Réaumur*, de l'Académie des Sciences.
* *De Voltaire*, de l'Académie Françoise.
Hérissant, de l'Académie des Sciences de Paris.
* *Du Molard*, de l'Académie Royale de Berlin, de Bologne, de l'Académie de la Rochelle.
* *Titon du Tillet.*
* *Maillard des Forges*, Associé des Académies de la Rochelle, d'Orléans, & des Ricovrati.
* *Bertier*, de l'Oratoire, Correspondant de l'Académie de Sciences de Paris.
* *Racine*, de l'Académie des Inscriptions & Belles Lettres de Paris.
* *Goujet*, Chanoine de S. Jacques-l'Hôpital.
Girard de Villars, Docteur en Médecine, de l'Académie de la Rochelle, & Correspondant de l'Académie des Sciences de Paris.
* *De Pérard*, Chapelain du Roi de Prusse, Associé de l'Académie de la Rochelle.
* *De Porte Lance.*
* *Freron.*
L'Abbé *Cahagne.*
Leroy, fils.
Le Boullanger, Secrétaire du Roi, des Académies de Montauban, de Rouen, & d'Amiens.

* *Le Baron de Beaufſobre*, de l'Académie de Berlin.

De Vogtie, Ingénieur en chef de la Généralité de Tours.

De Cideville, Conſeiller honoraire au Parlement de Rouen, & Académicien de la même Ville.

Fourmont des Hauteraies.

* L'Abbé *de Serent*, Préſident de la Société Militaire Beſançon.

Le Comte *de Cornulier.*

* Le P. *Olivier*, Prêtre de l'Oratoire.

ARRAS.

LA Société Littéraire d'Arras, dont les premiers fondemens ont été jettés en 1737. n'a point encore demandé de Lettres Patentes ; elle eſt ſeulement autoriſée par une Lettre de M. d'Angervilliers, Miniſtre & Secrétaire d'Etat du 13. Mai 1738. qui lui permet de s'aſſembler & de faire les Réglemens qu'elle jugera néceſſaires. Ses exercices embraſſent tous les genres de Littérature ; mais ſon principal objet eſt la Langue Françoiſe & l'Hiſtoire de la Province. Elle tient ſes ſéances ordinaires tous les Samedis, & une ſéance publique dans le Carême. Elle a une Bibliothéque aſſez conſidérable. Elle a trois Officiers, un Directeur & un Chancelier, qui ſe renouvellent tous les ans à la pluralité des voix, & un Secrétaire qui eſt perpétuel.

Protecteur.

M. le Maréchal Prince d'*Iſenghien*, Lieutenant Général de la Province d'Artois, & Gouverneur des Villes & Cité d'Arras.

ASSOCIÉS HONORAIRES,

MESSIEURS.

De Bonneguize, Evêque d'Arras.

Moreau de Beaumont, Intendant de Flandres & d'Artois.

Le Fevre de Caumartin, Intendant de Flandres.

Associés Ordinaires suivant l'Ordre de leur Réception. MM.

Galhault, Conseiller, Pensionnaire de la Ville d'Arras.

De Crespiœul, Avocat.

Le Baron *Deslyons*.

Le Josne-Contay, Marquis de la Ferté.

De Lestré.

Deslyons, Chevalier, sieur de Moncheaux.

Le Sergeant, Chevalier d'honneur du Conseil Provincial d'Artois.

De Canchy, Avocat, Echevin de la Ville d'Arras.

De Saint-Pol, Avocat.

De Vienne, Grand-Bailli du Siége Abbatial de Saint Vaast d'Arras.

Le Roi de Buneville, Avocat.

De Blocquel de Croix, Baron de Wismes, Député ordinaire des Etats d'Artois.

Cornuel, Avocat.

Dubois de Duisans, cidevant Conseiller au Conseil d'Artois.

Harduin, Avocat, Secrétaire perpétuel de la Société.

Enlart de Grandval, Conseiller au Conseil d'Artois, associé de l'Académie de Montauban.

Donjon de Saint Martin, Trésorier des Fortifications d'Artois.

Ansart de Mouy, Brigadier des Armées du Roi, Commandant l'Ecole de l'Artillerie à la Fere.

Binot, Avocat, Trésorier des Chartres d'Artois.

Le Lievre de Nœulette.

Cauwet, Avocat, Député ordinaire des Etats d'Artois.

Denis, Avocat, Trésorier Payeur des gages de la Chancellerie établie près le Conseil d'Artois.

De Gouve, Procureur du Roi & Syndic de la Ville & Cité d'Arras, Subdélégué de l'Intendance.

* *Boudart*, Chevalier de Cousturelle, Major du Régiment de Rochefort

Fort, Infanterie.
Bayart, Avocat, Substitut du Procureur de la Ville d'Arras.
Brivis, premier Préſident du Conſeil d'Artois.
Camp, Avocat, Echevin d'Arras.
L'Abbé *Galhault*, Chanoine de la Cathédrale d'Arras.
Le Pippre de la Vallée, Mouſquetaire de la Garde du Roi, & Chevalier de Saint Louis.
Brunel, Avocat, Subſtitut de l'Avocat Général du Conſeil d'Artois.
Le Roux, Avocat.
L'Abbé *Simon*, Prêtre du Diocèſe d'Arras.
De Brandt de Marconne.
Foacier de Rutté, Receveur & Agent de l'Ordre Royal & Militaire de Saint Louis.
D'Ais de Roeu.
* L'Abbé *Delys.*
Durant, fils, Médecin.

Aſſociés Externes. MM.

* *De la Place*, ancien Secrétaire de la Société.
De Raymond Modene, Capitaine au Régiment Dauphin Infanterie, de l'Académie de Marſeille.
* *Dupré d'Aulnay*, de la Société Littéraire de Châlons-ſur-Marne.
Le P. *Lucas*, Jéſuite.
*D. *Taillandier.*
* *Du Molard.*
Bauvin, Profeſſeur à l'Ecole Royale Militaire.

AUXERRE.

LA Société des Sciences & Belles-Lettres d'Auxerre a été établie en 1749, par permiſſion de Sa Majeſté.

ASSOCIÉS HONORAIRES.

MESSIEURS.

* *Ferrein*, à Paris.
Nadault, Avocat Général à la Chambre des Comptes de Dijon.
* *De Sainte-Palaye*, à Paris.
* L'Abbé *Lebeuf*, à Paris.
* L'Abbé *Goujet*, à Paris.

Associés Résidens.

MM.

Marie, Avocat du Roi.
Martineau de Chesnet, Avocat du Roi.
Robinet de Pontagny, Conseiller au Bailliage.
Morice Dulerins, Chanoine de la Cathédrale.
Dumet, Directeur du Bureau des Diligences.
Marie d'Avigneau, Président, Lieutenant Général au Bailliage.
Potel, Chanoine de la Cathédrale.
Robinet de la Coudre, Conseiller Honoraire.
Le Pere, Directeur des Postes.
Robinet, Procureur du Roi au Bailliage.
Rondé, Chevalier d'honneur.
Bussiere, Avocat.
Merat, Apoticaire.
Moreau, Chanoine de la Cathédrale, Secrétaire perpétuel.
* *Mignot*, Chantre & Chanoine de la Cathédrale.
Boucher de la Rupelle, Lieutenant particulier.
Martin, Apoticaire.
Thierriat de la Maison Blanche.
Silvestre de Saint-Abel.
Lesseré, l'aîné, Chirurgien de l'Hôtel-Dieu.
Gilbert Latour, Docteur en Médecine.
Precy, Prêtre.

Associés Libres.

MM.

* *Michault*, Avocat à Dijon.
* *De la Lande*, de l'Académie des Sciences.

Associés Correspondans.

MM.

Millelot, à Clamecy.
Jabineau, de la Doctrine Chrétienne, à Vitry le François.
Gueniot, Docteur en Médecine, à Avalon.
**D'Aubanton*, Procureur du Roi, à Montbard.
Bardonnanche, Prêtre de l'Oratoire, à Beaune.
**Sedaine*, Maître Maçon, à Paris.
* *Le Beau de Schosne*, à Nismes.

BESANÇON.

L'Académie des Sciences, Belles-Lettres & Arts de la Ville de Beſançon, compoſée de 40 Académiciens, a été établie par des Lettres-Patentes du mois de Juin 1752. enregiſtrée au mois de Juillet ſuivant. Elle diſtribue tous les ans la veille de la fête de S. Louis, trois Prix; le premier eſt une Médaille d'or de la valeur de 350 livres, qui doit être adjugé à une Piéce d'éloquence en proſe. Le ſecond eſt une autre Médaille d'or de la valeur de 250 livres, qui doit être adjugé à une Diſſertation littéraire, dont le ſujet eſt fixé par l'Académie; & le troiſiéme eſt une Médaille d'or de la valeur de 200 livres deſtinée à un Mémoire ſur les Arts.

Protecteur.

M. le Maréchal *de Duras*, Gouverneur du Comté de Bourgogne.

ACADE'MICIENS NE'S.

MM.

L'Archevêque de Beſançon.
Le Premier Préſident du Parlement.
Le Lieutenant Général de la Province.
L'Intendant de la Province.

ACADEMICIEN HONORAIRE.

M. MORBAU DE BEAUMONT, *ci-devant Intendant de la Province.*

ACADE'MICIENS E'LUS.

MM.

Le Marquis, *de Baufremont*, Lieutenant Général des Armées du Roi.
Le Marquis *du Chatelet.*
Le Marquis *de Gramont*, Lieutenant Général des armées du Roi.
Le Chevalier *de Montbarrey*, Brigadier de Cavalerie.
Le Marquis *Dumeſnil*,

Lieutenant Général des armées du Roi.

Le Marquis *de Calviers*, Lieutenant Général des armées du Roi, honoraire de l'Académie Royale de Peinture & Sculpture.

De Tinseau, Evêque de Nevers.

* L'Abbé *d'Olivet*.

De Mourat de Chatillon, Président à Mortier du Parlement.

De Boquet, Baron de Courbouzon, Président à Mortier au Parlement, Secrétaire perpétuel.

Belin, Conseiller Honoraire au Parlement.

L'Abbé *d'Auteux*, premier Conseiller Clerc au Parlement.

Courchetet, Baron d'Esnans, Conseiller au Parlement.

Lebas de Clévans, Marquis de Bouclans, Conseiller Honoraire au Parlement.

Chifflet, Président à Mortier au Parlement.

Rochet de Fresne, Avocat Général Honoraire.

Dagay, Avocat Général.

L'Abbé *d'Espiard*, Chanoine de l'Eglise Métropolitaine, Conseiller Clerc au Parlement, Prédicateur de la Reine.

L'Abbé *Dagay*, Chanoine de la Métropole, Abbé de Soreze.

Le Marquis *de Roslaing*, Brigadier d'Infanterie, & Lieutenant d'Artillerie, Commandant en chef l'Ecole établie à Besançon.

* L'Abbé *Bullet*.

L'Abbé *Belon*, Professeur en Théologie dans l'Université.

Seguin, Professeur en Droit dans l'Université.

* *Atthalin*.

L'Abbé *Frere de Villefranche*, Chanoine & Curé de Sainte Magdelaine.

* L'Abbé *de Talbert*.

Dom *Coquelin*, Abbé de Faverney.

Le P. *Renaud*, Jésuite.

L'Abbé *de Raze*, Ministre des Affaires de l'Evêque de Basle à la Cour.

Duban de Crescia, Avocat en Parlement.

De Binétruy de Grandfontaine, Avocat en Parlement.

* *De Cossigny.*	Police de la Ville de
* *Le Vacher.*	Besançon.
Le Vicomte Meyeur, Lieutenant Général de	Le Marquis *de Paulmy d'Argenson.*

Société Littéraire-Militaire.

CEtte Société est unique dans le Royaume, & sa singularité doit la rendre intéressante. L'invention en est due à M. l'Abbé de Serent, d'une Maison ancienne de Bretagne. Depuis quelques années qu'il réside en Franche-Comté, il n'a rien négligé pour y exciter l'émulation. Ce fut vers la fin de 1753. qu'il rassembla les premiers Membres de cette Société ; & dès le mois de Janvier suivant, ils tinrent (avec la permission de M. le Duc de Randan, Commandant en chef dans cette Province) des Séances reglées & publiques.

Voici l'objet que se proposa M. l'Abbé de Serent. Répandu autant qu'il l'est dans le militaire & dans le monde, il s'apperçut aisément que dans une Garnison aussi nombreuse que celle de Besançon, il y avoit toujours beaucoup d'Officiers propres aux Sciences. Il pensa que ce seroit rendre service à l'Etat & aux familles de ces Messieurs, & à eux-mêmes, que de les appliquer à la connoissance parfaite de leur métier. Ces motifs engagerent M. de Serent à former une *Société littéraire-militaire* à Besançon, laquelle fut aussitôt universellement applaudie. L'Académie de cette Ville encore au berceau, parut seule en prendre quelque ombrage. Il fut aisé de l'appaiser en faisant voir qu'elle n'embrassoit pas les mêmes parties. L'objet principal de la *Société militaire est la Guerre seule.*

Les membres dont elle devoit être composée, ne furent pas difficiles à trouver. Il se présenta une

foule d'aſpirans dont le choix fut réſervé à M. l'Abbé de Serent. Enfin il fut chargé par les nouveaux Aſſociés de mettre la derniere main à ſon ouvrage, & de donner la forme convenable à cette ſçavante Compagnie. Il en rédigea donc les Statuts, & l'on peut dire qu'il n'y a rien de plus ſage & de mieux détaillé. Ils répondent parfaitement aux diſcours qu'il a prononcés à l'ouverture de toutes les Séances publiques, dont pluſieurs ont été imprimés, & qui ſont de vrais morceaux d'éloquence.

1°. On y voit d'abord quelles ſont les matieres ſur leſquelles les Aſſociés doivent exercer leur plume. *Les Mathématiques, le Génie, les Fortifications, les Mines, les Travaux des Siéges, les Evolutions militaires, l'Exercice, la marche des Troupes, l'ordre des Batailles, le campement des Armées, en un mot, tout ce qui a rapport au métier de la Guerre.* Comme *l'Eloquence, la Poëſie & l'Hiſtoire* ſont quelquefois utiles à l'Officier pour animer le Soldat, chanter les victoires & faire connoître les hauts faits des Héros, ces trois genres de littérature n'en ſont point bannis; mais ils n'y ſont regardés que comme des acceſſoires, ou plutôt on ne les employe que pour diminuer l'ennuy & la ſéchereſſe qui ſont inſéparables des Mathématiques.

2°. Les Membres de la Société ſont diviſés en pluſieurs Claſſes. La premiere eſt des Aſſociés réſidens qui ſont fixés à 24. & dont la moitié (autant que cela ſe peut faire) doit être formée de Militaires. C'eſt dans cette premiere Claſſe qu'on choiſit les Officiers de la Société au nombre de ſept, ſçavoir le Préſident, le Vice-Préſident, le Cenſeur, les deux Secrétaires, l'un pour la partie militaire, l'autre pour la partie littéraire, le Conſeiller & le Tréſorier. *Le Conſeiller par ſon emploi eſt chargé des affaires de la Société, & de veiller à tout ce qui peut l'intéreſſer.* Tous les Offi-

siers sont changés ou continués tous les six mois, excepté le Tréſorier & le Conſeiller, qui ne ſont élus qu'une fois pour toujours. Par une juſte reconnoiſſance pour M. de Serent, on a réſolu de rendre *la Préſidence perpétuelle en ſa perſonne, quoiqu'il ſoit abſent de Beſançon depuis plus d'un an.* La ſeconde Claſſe eſt des Aſſociés libres. Ils ſont au nombre de 16. dont huit ſont choiſis tous les ans parmi les Officiers de la Garniſon. La troiſiéme Claſſe eſt des Aſſociés ſurnuméraires dont le nombre n'eſt point fixé, & qui ſont pris indiſtinctement dans tous les états. C'eſt de ces deux Claſſes qu'on tire les Aſſociés réſidens à meſure qu'il vaque des places. C'eſt auſſi par les Surnuméraires que les Aſſociés libres ſont remplacés, c'eſt-à-dire, les huit qui ne ſont pas militaires. La Société s'aſſemble tous les Jeudis, de quinze jours en quinze jours. Toutes ſes Séances ont d'abord été publiques; mais parce que l'Académie n'en a chaque année que deux publiques, on a conſenti à ne les tenir déſormais qu'en particulier. *Elles ne ſont régulieres que depuis le Mois de Mars que les Officiers commencent à rejoindre leur Troupe, juſqu'au commencement d'Octobre que les Troupes partent pour changer de Garniſon.* On y a lû grand nombre d'excellens diſcours ſur les Mathématiques & les Fortifications. Deux grands Regiſtres ſont preſque déja remplis d'extraits. L'émulation y eſt générale. Les Correſpondans & les Honoraires ſont également illimités.

Ce détail eſt ſans doute ſuffiſant pour donner une juſte idée de *la Société littéraire-militaire de Beſançon*, & il fait voir que ſon nom eſt relatif à ſon objet. Le ſceau ou emblême que lui a donné M. de Serent en eſt encore une vive expreſſion. En effet Apollon & Bellone réunis ſur la Cime d'un Rocher eſcarpé, environnés de trophées d'armes & des attributs des ſciences mêlés enſemble avec cette deviſe *armis ſociantur artes*, exprimen-

assez ce qu'elle est. Cette Société pourra servir de modéle aux autres Villes de Guerre du Royaume où de pareils établissemens ne sçauroient être qu'avantageux.

ASSOCIE'S.

Président.

* M. l'Abbé *de Serent*.

Associés Résidens.

MM.

Le Marquis *d'Ormenans*, Capitaine de Dragons, Vice-président.

De Babelon, Officier de Mineurs, de l'Académie Royale de Nancy, Censeur.

* Le P. *Rosset*, Dominicain, Conseiller.

* *Trincano*.

Faton, Avocat au Parlement, Secrétaire pour la partie littéraire.

De Coulouvrat, Chanoine Régulier de l'Ordre de S. Antoine.

Le P. *Bargaud*, Professeur en Théologie aux Jacobins de Besançon, Trésorier.

De Vuffiens, Capitaine au Régiment Suisse d'Ienner.

* Le Baron *de Vareilles*, Officier d'Artillerie, Secrétaire pour la partie Militaire.

* *Dauxiron*, pere.

Dom Bouhellier de Sermanges, Bénédictin, Bibliothéquaire de la Bibliothéque publique de l'Abbaye de S. Vincent de Besançon.

Devreux, Officier d'Artillerie.

* *Normand*, à Dole.

Dauxiron, fils, Officier d'Artillerie.

* *Dom l'Evêque*, Bénédictin.

* *Piraux*, Docteur en Médecine.

Le Camus, Prieur Commendataire de Béfuche.

Beaudouin, Officier de Royal Artillerie.

Duplessix, ancien Avocat du Roi au Bailliage de Baume-les-Dames.

Miler, Docteur en Médecine.

Le Normant de Boutibau, Ingénieur des

Ponts & Chauſſées.
Duſers, Avocat au Parlement.
Le P. *Bel*, Profeſſeur de Théologie ; Aſſocié Provincial des Minimes de Franche-Comté.

Aſſociés Libres.

MM.

* *Loys*, à Dole.
Le P. *Andrieu*, Jéſuite.
De Preigney, Prieur Commendataire de Dampierre.
* *Monnier de Sirod.*
Rhoe, Chirurgien Major du Régiment des Hullans.
* *Terrier de Cléron*, à Dôle.
* *Roſe*, Prêtre familier de l'Egliſe de Quingey.

Les huit autres Aſſociés ſont choiſis parmi les Officiers de la Garniſon, & par conſéquent changent fréquemment.

Aſſociés Honoraires.

MM.

* *Le Corvaiſier*, de l'Académie d'Angers.
De la *Poujade*, Lieutenant-Colonel du Régiment de Fleury Cavalerie.
De S. André, Supérieur Général des Miſſionnaires de Caen.
* *Richard de Ruffey*, à Dijon.
* *Michault*, Secrétaire de la Société littéraire de Dijon, Cenſeur Royal.
Dom Malachie, A. *** Bernardin.
Le Marquis *de Serent*, Guidon de Gendarmerie.
* *Duport du Tertre*, à Paris.

Aſſociés Correſpondans.

MM.

Nelaton, Licentié en Théologie, Prêtre familier, à Quingey.
De Briandas, Officier d'Artillerie.
Le P. *Baſile d'Ornans*,

Capucin, Secrétaire de son Général, à Rome.
De Gillabot, Prêtre Chanoine de S. Just, à Arbois.
Madame *Gugelin*, à Gray.
Le Gardien des Cordeliers de l'Observance, à Rougemont près de Baume.
De Lettre, Prêtre familier de la Collégiale, à Vesoul.
Le P. *Voisin*, Oratorien.
Guillaumey, Conseiller au Bailliage Royal & Maire de Ville, à Poligny.
Dom Jacquin, Prieur de l'Abbaye de Clairvaux en Champagne.
Paget, Docteur en Théologie de la Faculté de Valence, Chanoine à S. Amour.
* *Pietrequin de Gilley*, à Langres.
Le P. *Hiacinthe Miget*, Carme déchaussé.
Abri d'Arcier, Grand Juge des Salines & Commis à la Réformation, à Salins.
* L'Abbé de *Vaugimois*, à Lyon.
* *Loiseau*, Commis au Bureau des Finances, à Paris.
* *Le Ridant*, Avocat, à Paris.
Guyot, Prêtre Curé de Serent, à Vannes en Bretagne.
Grasset, Chanoine Régulier, ci-devant sous-Bibliothéquaire de Ste Geneviéve, à Châtillon sur Seine.
Morel, à Dijon.
* *Raudot*, à Dijon.
Perrin, Chanoine, à Salins.
Guy, Professeur de Philosophie au Collége de Pontalier.

Associés surnuméraires.

MM.

Trollier de S. Romain, Officier d'Artillerie.
* *Fleury*, Prêtre.
Le P. *Colard*, Minime, Lecteur de Physique.
De Minaudiere, Officier d'Artillerie.
Guillaume, de Battant, Avocat au Parlement.
Le P. *Pilon*, Cordelier Conventuel, Professeur & Docteur Scotistique.
Dom *Catrg*, Bernardin.

De Materolles, le cadet, Officier d'Artillerie.
Guyard des Essarts, Moine séculier de S. Claude.
De la Cour, Officier de Mineurs.
Le P. *Humbert*, Cordelier, Docteur de la Faculté de Théologie de Besançon.
* *Fèvre*, Avocat.
Bouhellier, Chanoine Prémontré, Prieur de Corneux.
Le Chevalier *d'Astorgues*, Capitaine des Grenadiers Royaux.
Lochard, Avocat au Parlement.
Le R. P. *Urbain*, Carme.
* *Goy*, Apotiquaire.
D'Argenville, Officier d'Artillerie.

BEZIERS.

L'Académie des Sciences & Belles-Lettres de Beziers commença ses séances particulieres en 1723. avec la permission du Roi, & sous la protection de M. le Cardinal de Fleury, & deux ans après S. M. lui accorda la permission d'en faire de publiques. En 1736. elle fit imprimer à Beziers un Recueil in-4°. qui contient un précis de tout ce qui a été lû dans ses séances particulieres & publiques, depuis son Institution, jusqu'à la fin de 1735.

M. le Comte de *Saint Florentin*, Protecteur.

ACADÉMICIENS HONORAIRES.

MESSIEURS.

Henri *Constance de Valras*, Evêque de Mâcon.
Joseph-Bruno *de Rocquefort*, Evêque de Beziers.
* *Tiron du Tillet*, à Paris.
Jean-Emmanuel *de Guignard*, Vicomte de S. Priest, Intendant de Languedoc.

Académiciens ordinaires.

MM.

* *Bouillet*, Secrétaire de l'Académie.

Pierre-Jacques *de Bouſſanelle*, Subdélégué de M. l'Intendant.

Etienne *de Bouſſanelle*, Prêtre, Docteur en Théologie, Vicaire général de M. l'Evêque de Beziers & Archidiacre de la Cathédrale de cette Ville.

L'Abbé *Callie*.

Guillaume *de Guibal*.

Joſeph-Philippe *Maſſip*, Avocat au Parlement de Toulouſe.

Jean Ignace *Racolis*, Avocat au Parlement, & Viguier de M. l'Evêque de Beziers.

Hyacinthe *d'Aſtier*, Auditeur en la Cour des Aydes de Montpellier.

Pierre-Antoine *de Mainy*, Avocat au Parlement.

Louis-Annibal *Baſſet*, Avocat au Parlement.

Thomas *Foulquier*, Prêtre, Docteur en Théologie.

Jean-François-Xavier *Raſtas*, Avocat au Parlement.

Michel-Antoine *Pradines*, Lieutenant principal en la Sénéchauſſée & Siége Préſidial de Beziers.

Pierre *Valadon*, Docteur en l'Univerſité de Médecine de Montpellier.

Pierre *Carbaſſe*, Docteur en l'Univerſité de Montpellier.

Joſeph *Raymond Caſtrand*, Avocat au Parlement.

Henri *de Manſe*, Prébendier en la Cathédrale de Beziers.

D'Abbes de Cabrerales, Correcteur en la Cour des Aydes de Montpellier.

Jean-Henri-Nicolas *Bouillet*, fils, Docteur en l'Univerſité de Médecine de Montpellier.

Jean-Jacques *de Cambacerés*, Prêtre, Docteur en Théologie de la Faculté de Paris, Vicaire général de M. l'Evêque

l'Evêque de Beziers, & Sacristain de la Cathédrale de cette Ville.
François de la Sabliere, ancien Lieutenant Colonel de Cavalerie.
De Boussanelle, fils, Capitaine de Cavalerie.
De Roquefort, Vicaire Général du Diocèse.
De la Rouviere d'Eyssautier, Commissaire des Guerres.

Académiciens Associés.

MM.

* *De Vete*, Chef du Bureau des petites Gabelles, à Paris.
* *François Boissier de Sauvages*, à Montpellier.
* *Brouzet*, à Fontainebleau.
Mailhol, Chanoine Régulier.
Mazars de Cazelles, Médecin, à Bedarrieux.
Venel, fils, Médecin, chargé de l'Analyse des eaux Minérales.
Ribaute, Ingénieur.
Campagne, Médecin, à Sigean.

BORDEAUX.

ACADÉMICIENS ORDINAIRES.

MESSIEURS.

Sarrau, Ecuyer.
Caupos, Conseiller au Parlement.
Le *Berthon*, premier Président au Parlement.
Barbot, Président honoraire à la Cour des Aydes.
Degrissar, Conseiller au Parlement.
Baritault, Conseiller au Parlement.
* *De Secondat*, Secrétaire.
Delavie, Président, premiere Chambre des Enquêtes.
Chatard, Conseiller aux Requêtes.
Chavailles de Sougeras, Conseiller au Parlement.

Lauret, Président, premiere Chambre des Enquêtes.
Dalbessard, ancien Avocat Général au Parlement.
De Chabannes, Evêque d'Agen.
Aubert de Tourni, Intendant à Bordeaux.
Thibaut de Chanvallon, Ecuyer.
Le Chevalier de *Chambaut de Filhot*.
Dudon, Avocat Général au Parlement.
Delamontagne, fils, Conseiller au Parlement.
De Paulmi, Ministre & Secrétaire d'Etat.

Académiciens Associés.

MM.

Grégoire, Docteur en Médecine.
Le P. *Feu*, de la Merci.
* *De Mairan*, à Paris.
Lafon, Chevalier de S. Louis, Directeur des Fortifications de Flandre à Dunkerque.
* *Bouillet*, à Béziers.
* *Bellet*, Docteur en Médecine, à Paris.
* Le P. *Mazieres*, de l'Oratoire, à Paris.
L'Abbé *Canaye*, à Paris.
* *Bouguer*, à Paris.
* L'Abbé *Degua*, à Paris.
Cazeaux, Docteur en Médecine, à Bordeaux.
Thesis, à Bordeaux.
Delincourt.
Le P. *François*, Recolet.
L'Abbé *Venuti*.
Le P. *Bouin*, Jésuite.
* Le Chevalier de *Vivens*, à Clerac.
Dupui, Chirurgien & Démonstrateur Royal.
Folkes, Président de la Société Royale Londres.
L'Abbé *Guasco*, Chanoine de Tournay.
Grégoire, fils, Docteur en Médecine.
* *De Voltaire*, à Lausanne.
Le Chevalier de *Joncourt*, à Paris.
* *Titon du Tillet*, à Paris.
Montagut, Professeur d'Hidrographie.
Hill, de la Société de Londres.
Garut.
* *Raulin*, Médecin de Nerac.
* L'Abbé *Joubert*.
* L'Abbé *Aunillon*, à Paris.
Castet, Bibliothécaire

de l'Académie.
Bresson, Médecin de la Faculté de Montpellier.
Vitalis.
Aymen, Docteur en Médecine.
Betbeder, Médecin de l'Hôpital S. André.

Correſpondans.

MM.

Duborda; Lieutenant Général au Préſidial de Dax.
De Romas, Lieutenant Aſſeſſeur du Sénéchal de Nerac.
Laborde de Liſſols, à Bayonne.
Habans, Médecin, à Bayonne.
Jombert, Médecin, à Tonneins.
Dufau, Médecin, à Dax.
Dupui.
Le Chevalier de *Marſana*.
* L'Abbé *Xaupi*, à Perpignan.
Paix, Prêtre, à Périgueux.

CAEN.

L'Académie Royale des Belles-Lettres de Caën a été établie par Lettres Patentes du mois de Janvier 1705.

Protecteur.

M. *De Luynes*, Archevêque de Sens.

Vice-Protecteur.

M. *De Fontette*, Intendant de la Généralité de Caën.

ACADÉMICIENS.

MESSIEURS.

**Porée*, Secrétaire perpétuel.
De la Duequerie, Profeſſeur Royal, & Doyen de la Faculté de Médecine.

De la Rue, Proviſeur du Collége du Bois.
Saladin, Chanoine de Bayeux.
* *De Than*, Curé de Cheux.
De Montfleury.
De Cloville, ancien Avocat du Roi au Préſidial.
Crevel, Profeſſeur Royal du Droit François.
Jolivet, Profeſſeur en Droit.
* *Oürhier*, Chanoine de Bayeux.
Du Touchet, Avocat.
De la Londe.
De Bieville, Profeſſeur Royal en Droit.
Malouin, Chanoine du Saint Sépulchre, Profeſſeur Royal de la Langue Grecque.
L'Abbé *de Cauchy*, Conſeiller au Parlement de Rouen.
De Cruningue de Caligny, Ingénieur en chef à la Hougue.
Cottard, Seigneur D'ifs.
D'Urville, ancien Avocat du Roi au Préſidial.
Blouet de Than, Conſeiller d'honneur au Bailliage.
Bocquet, Inſpecteur des Manufactures.
Le Guay, Profeſſeur de Philoſophie au Collége du Bois.
Ribout-des-Pins, Médecin.
L'Abbé *de Touchet de Beneauville.*
Blot, Profeſſeur en Médecine.
Des Morreux, Profeſſeur en Médecine.
La Mare, Avocat.
Maſſieu de Clerval.
Chibourg, Médecin.
Du Meſnil-Morin.
Le Chevalier *de Touches de Courſelles.*
* *Godard*, Profeſſeur Royal d'Eloquence.
De Hauteclair.

Académicien Honoraire.

De Rochefort.

Académiciens Surnuméraires.

* Le P. *André*, Jéſuite.
Dom Saint-Affrique, Bénédictin.
Dom Blayet, Bénédictin.
Le P. *Chardin*, Jéſuite, Profeſſeur de l'Ecole Royale d'Hydrogra-

phie & de Mathématiques, à Nantes.
Le P. *de Fredefont*, Jésuite, Professeur de Philosophie.

Associés.

* *Titon du Tillet.*
Restout, Peintre du Roi.
* Le Comte de *Tressan.*
Le Comte *de Blangy*, Aide Major des Gardes-Françoises.
* Le P. *du Parc*, Jésuite.
* Le P. *Geoffroy*, Jésuite.
Le Duc *de S. Aignan.*
* *Fréron.*
Helvetius, ci-devant Fermier Général.
* *Guis.*

CHALONS SUR MARNE.

LEs premiers fondemens de cette Société ont été jettés en l'année 1750. Elle a commencé ses Séances particulières en 1753. avec la permission du Roi. Elle a tenu sa premiere assemblée publique le 4 Juin 1756. Elle se propose de cultiver les Belles-Lettres, les Sciences & les Arts. Son principal objet est de faire des recherches sur l'Histoire Naturelle, Ecclésiastique, Civile, Politique & Littéraire de la Province de Champagne.

Protecteur.

S. A. S. Monseigneur le Comte *de Clermont*, Prince du Sang, Gouverneur de Champagne.

Président Honoraire.

M. *de Barberie de Saint Conteſt de la Chataigneraye*, Intendant de la Généralité de Châlons.

Associé Honoraire.

M. François Memmie *Hocart*, Doyen de la Cathédrale.

Associés Résidens.

MM.

* *Dupré d'Aulnay.*
* *De la Touche-Loisi.*
* *Culoteau Develie.*
Jean-Roger-Joseph *Devaulx*, Receveur au Bureau Général du Tabac.
Nicolas *Lorain de Beuville*, Conseiller au Présidial de Châlons.
Pierre-Charles-Florent, *Fradet*, Avocat en Parlement, Secrétaire de l'Intendance de Champagne.
* *Beschefer.*
* *Navier.*
Jean-Julien *Soleau*, Président de l'Election de Châlons.
Louis-André *Yvernel*, Conseiller d'honneur au Présidial de Châlons.
Jean-David *Varnier*, Avocat en Parlement, Secrétaire perpétuel.
Guillaume *Viallet*, Ingénieur ordinaire des Ponts & Chaussées.
Jean-François *Meunier*, Avocat en Parlement.
Jean-François *Firmin*, Ingénieur ordinaire des Ponts & Chaussées.
Pierre-Jean *Bocquet d'Anthenay*, Président-Thréſorier de France au Bureau des Finances de Champagne.
Joſeph *Gellée*, Docteur en Médecine.

Associés Externes.

MM.

* *Titon du Tillet*, à Paris.
Valentin-Philippe *Bertin du Rocheret*, Lieutenant-Criminel au Bailliage d'Epernay.
* *Laujon*, à Paris.
Louis-Léonard *Lejoſne-Contay*, Marquis de la Fertée, de la Société Littéraire d'Arras, à Arras.
* *Varnier*, à Vitri-le-François.
* *Lecamus*, à Paris.
* *Maſſon de la Motte-Conſtans*, à Paris.
* *Desforges Maillard*, au Croiſic en Bretagne.
* *Dreux du Radier*, à Paris.
* *Saverein*, à Paris.

Joseph-Michel *Lucas*, Jésuite, de la Société Littéraire d'Arras, à Arras.
Jean-Charles *de Relongue Delalouptiere*, à la Louptiere.
* *Grosley*, à Troyes.
* *Desmarest*, à Paris.
* *Desaulx*, Chanoine de Rheims.
* *Juvain*, à Reims.
* *Formey*, Secrétaire perpétuel de l'Académie de Berlin.

CLERMONT-FERRAND.

LA Société Littéraire de Clermont-Ferrand est seulement autorisée par une Lettre de M. le Comte de Saint Florentin. Elle tint sa premiere séance publique le 25. Août 1747. son principal objet est de faire des recherches sur l'Histoire Civile & Naturelle de la Province d'Auvergne.

ACADÉMICIENS HONORAIRES.

M. *L'Evêque de Clermont.*
M. *L'Intendant.*

Académiciens Titulaires.

MM.

Fligonde, Secrétaire.
* *Roi*, Chevalier de S. Michel.
Queriau, Avocat.
Dufraisse, ancien Avocat Général de la Cour des Aydes.
le Président de *Fredefont.*
Tixier, Avocat.
Duvernin, Médecin.
Dufraisse de Vernines, Avocat Général de la Cour des Aydes.
Ozy.
* Le P. *Monessier*, Jésuite.
Chapouil, Chirurgien.
Garmage, Chanoine de S. Pierre.
Dom Chevalier, Bénédictin de la Congrégation de S. Maur.
Teillard de Beauveseix.

Le P. *Sauvage*, Minime.
Cortigier, Chanoine, à Clermont.
Guerrier, Avocat Général de la Cour des Aydes.
* *De la Chapelle.*

DIJON.

L'Académie des Sciences de Dijon, fondée en 1736. par feu M. Pouffier, Doyen du Parlement de ladite Ville; & autorisée par Lettres Patentes du Roi du mois de Juin 1740. regîtrées au Parlement de Dijon, avec ses Statuts le 30. du même mois.

Directeurs.

MM.

Vitte, Doyen du Parlement.
Thomas, Conseiller.
Marlot, Maire de Dijon.

ACADÉMICIENS HONORAIRES.

MESSIEURS.

Lantin de Damerey.
* *Leclerc de Buffon*, à Paris.
De Repas, Chanoine de Notre-Dame.
Leaulté, Curé de Saint Jean.

Associé Honoraire.

M. *Duchamp*, à Dole.

ACADÉMICIENS PENSIONNAIRES.

Pour la Physique.

MM.

Lebiant, Prêtre.
Fournier, Médecin.
* *Raudot*, Médecin.
Chardenon, Médecin.

Pour la Morale.

MM.

Gelot, Procureur du Roi au Bureau des Finances.
Guyot, Docteur agrégé de l'Université.
Perrey, Avocat.
Richard, Prêtre.

Pour la Médecine.

MM.

Chauffier, Médecin.
Melot, Médecin.
Maret, Chirurgien.
Hoin, Chirurgien.

Pour la Mo[illegible]

M. *De Fraſans*

Aſſociés Correſpondans.

MM.

* *Poiſſonnier*, Médecin, à Paris.
Maſſon, à Paris.
* *Lavirotte*, Médecin, à Paris.
* *Gautier*, à Paris.
* Le Chevalier de *Mouhy*, à Paris.
* *Pinot*, Médecin, à Bourbon-Lancy.
Bardonnanche, , Prêtre de l'Oratoire.

Secrétaire.

M. *Petit*, Greffier Commis au Parlement.

TAYLOR INST. OXFORD

AUTRE

Dans la même Ville.

LA Société Littéraire de Dijon tient ſes Aſſemblées tous les Mercredis de chaque Semaine, dans la Bibliothéque de M. le Préſident de Ruffey. On y a tenu la premiere ſéance le 19. Avril 1752. Elle eſt compoſée d'un Directeur qu'on change tous les ans ; d'un Secrétaire

perpétuel, d'Associés ordinaires, d'Associés compatriotes & d'Associés Correspondans.

SECRE'TAIRE PERPE'TUEL.

* M. *Michault*, Contrôleur ordinaire des Guerres.

Associés Ordinaires.

MM.

Bouillet, Procureur Général de la Chambre des Comptes.
* *De Brosses*, de l'Académie des Inscriptions & Belles-Lettres, Président à Mortier.
* *Richard de Ruffey*.
De la Cour, Conseiller au Parlement.
Jehannin de Chamblanc, Conseiller au Parlement.
* L'Abbé *Joly*.
De Thesut de Verrey, de la Société des Arts de Dijon.
* *Cocquard*, Avocat au Parlement.
Fevret de Fontette, Conseiller au Parlement.
Lealté, Doyen & Curé de S. Jean, de l'Académie de Dijon.
Cœur de Roy, Président aux Requêtes du Palais.
Lardilion, Ecuyer.
De Belleville.
De Tourney, Grand Bailly du Pays de Gex, frere de M. le Président de Brosses.
* *Barberet*, Docteur en Médecine.
* L'Abbé *Espiard de la Borde*, Conseiller au Parlement.
L'Abbé *Fabarel*, Grand-Chantre de la Cathédrale de Dijon.

Associés Compatriotes.

MM.

* *Joliot de Crébillon*, de l'Académie Françoise à Paris.
* *De Buffon*, Intendant du Jardin Royal des Plantes, à Paris.
* Le Marquis de *Courtivron*, à Paris.
* *Rameau*, Compositeur de la Musique du Roi, à Paris.
* *Jurain*, à Rheims.
* L'Abbé *Leblanc*, à Paris.
* *Guenéau*, à Paris.

Associés Correspondans.

MM.

Nadault, ancien Avocat Général de la Chambre des Comptes, Correspondant de l'Académie de Sciences, à Monbard.

* *Daubenton*, Garde du Cabinet d'Histoire naturelle, à Paris.

* L'Abbé *Lebeuf*, à Paris.

Daubenton, Maire & Subdélégué à Monbard, Correspondant de l'Académie des Sciences.

Le Tors, Lieutenant-Criminel du Bailliage à Avallon.

L'Abbé *Sandelot*, à Beaune.

Dumoulin, Docteur en Médecine, à Clugny dans le Mâconnois.

LYON.

Il y a deux Académies établies à Lyon; l'une sous le titre d'*Académie des Sciences & Belles-Lettres*: l'autre sous celui de *Société Royale*.

ACADÉMIE DES SCIENCES ET DES BELLES-LETTRES.

Elle fut établie en 1700. Elle est composée de vingt-cinq Académiciens ordinaires, résidens à Lyon, & d'un nombre d'Honoraires indéterminé. Cette Compagnie est autorisée par des Lettres Patentes du Roi, enregistrées au Parlement de Paris. Ses exercices ont pour objet les Sciences & tous les genres de littérature.

M. le *Duc de Villeroy*, Gouverneur de la province, Protecteur.

Académiciens Ordinaires.

MM.

Charles *Cheinet*, Doyen, Académicien vétéran, de la Société Royale.

Jacques-Annibal *Claret de la Tourette de Fleurieu*, Président honoraire à la Cour des Monnoies, ancien Prévôt des Marchands, *Secrétaire perpétuel*, & l'un des 30. de la Société Royale.

Antoine-François de *Regnaud de Parcieu*, Conseiller à la Cour des Monnoies.

Pierre *Dugas*, Président à la Cour des Monnoies, ancien Prévôt des Marchands.

Pierre *Aulas*, Avocat Général à la Cour des Monnoies.

Laurent de *La Valette de Charly*, Chevalier d'honneur à la Cour des Monnoies.

Louis *Blanchet de Pravieux.*

Antoine *La Croix*, Obéancier de S. Just, Vicaire général de Lyon, de la Société Royale.

Jean-Antoine *de Regnaud Parcieu*, Associé vétéran de la Société Royale.

* *Bollioud-Mermet.*

Jacques *Mathon de la Cour*, de la Société Royale.

Pierre *Bimet*, Jésuite.

* *Bordes.*

Benoît *Goy*, Avocat en Parlement.

* *Perneti*, Chevalier de l'Eglise de Lyon.

Jean-Baptiste *Greppo*, Chanoine de S. Paul, de la Société Royale.

André *de Bory*, Chevalier de l'Ordre de S. Louis, Commandant du Château de Pierre-en-Scize.

Nicolas-François *de Ville*, Ingénieur en chef de la province, Lieutenant ordinaire de la Vénerie du Roi, de la Société Royale.

. . . *de Boffin*, de Pusignieu, Vice-Général de Lyon.

Charles-Clément *Boutillier*, Directeur de la Poste.

Jean-François *Tolozan*, Avocat Général à la Cour des Monnoies.

Marc-Antoine-Louis *Cla-*

vet de la Tourrette, Conſeiller à la Cour des Monnoies.
François-*Dugas de Quinſonas.*
Terraſſon.

ACADÉMICIENS HONORAIRES.

* *Falconet*, Médecin, à Paris.
* *Racine*, à Paris.
Jean-Baptiſte *Pianelly de la Valette*, Conſeiller honoraire à la Cour des Monnoies.
Jean-Baptiſte *Bay de Curys*, Conſeiller honoraire à la Cour des Monnoies.
De Barcos, Chanoine de l'Egliſe de Paris.
Michon, à Paris.
De Buſſy, Vicaire Général de Mâcon.
* *Gaultier de Montdorge*, à Paris.
Camille *Perrichon*, Conſeiller d'Etat, ancien Prévôt des Marchands, à Lyon.
* *Queſnay*, Médecin ordinaire du Roi.
* *Ménard*, à Paris.
Le Maréchal Comte de *Laurtec*, à Paris.
* *De Voltaire*, à Lauſanne.
Gabriel de *Glatigny*, Conſeiller au Parlement de Paris.
* *Titon du Tillet*, à Paris.
* *De Mably*, à Paris.
Jean-Benoît *Cachet de Garnerans*, premier Préſident au Parlement de Dombes.
Bertrand-René *Pallu*, Conſeiller d'Etat, à Paris.
* *Mallet*, à Coppenhague.
Pierre *de Billy*, Secrétaire du Roi, à Paris.
Léonard *Bertin*, Maître des Requêtes, Intendant de la Généralité de Lyon.
* L'Abbé *Bullet*.
* *De la Lande.*

SOCIÉTÉ ROYALE.

CEtte Académie fut établie en 1713. Elle eſt compoſée de 30. Académiciens ordinaires

réſidans à Lyon, & d'un nombre illimité d'Aſſociés réſidans en différents lieux du Royaume, & des pays étrangers. Ses exercices ont pour objet, les Mathématiques, la Phyſique & les Arts. Elle eſt autoriſée par des Lettres Patentes du Roi du premier Novembre 1750. enregiſtrées au Parlement de Paris.

Protecteur.

M. le Duc *de Villeroy*, Gouverneur de la Province.

ACADÉMICIENS ORDINAIRES.

Mathématiques.

Géométrie.

MM.

Jacques Mathon de la Cour, de l'Académie des Sciences & des Belles-Lettres.

* L'Abbé *du Gaiby*.

Méchanique.

Guillaume-Marie *Delorme*.

Marie-Elzéar *de Valernod*, Chanoine d'Enay.

Aſtronomie.

* *Beraud*, Jéſuite.

Jean *Dumas*, Jéſuite, Profeſſeur en Langue Hébraique.

Autres parties des Mathématiques.

Nicolas-François *de Ville*, Ingénieur en chef de la Province, Lieutenant ordinaire de la Vénerie du Roi, de l'Académie des Sciences & Belles-Lettres.

Etienne-François *de Blumenſtein*, Conſeſſeur des Mines.

Phyſique.

Anatomie.

Barthélemi *Collomb*, Chirurgien Juré.

Pierre *Graſſot*, Docteur en Médecine, de l'Académie Royale de Chirurgie.

Botanique.

Claude-Joſeph *Olivier*, Docteur Aggrégé au Collége de Médecine de Lyon.

Jean-Baptiſte-Antoine *Raſt de Maupas*, Docteur en Médecine de l'Univerſité de Montpellier, Aggrégé au Collége de Lyon.

Chymie.

Antoine-Joſeph *Peſtalozzi*, de l'Académie de Montpellier, Aggrégé au Collége des Médecins de Lyon.

Claude *Pouteau*, Maître-ès-Arts, Chirurgien Juré, & de l'Académie Royale de Chirurgie.

Autres parties de la Phyſique.

Alexis Noyel *de Belleroche*, Grand-Bailli d'Épée du Beaujollois, de l'Académie de Ville-Franche.

Henri-Léonard-Jean-Baptiſte *Bertin*, Conſeiller honoraire au Grand Conſeil, Maître des Requêtes, Intendant de la Généralité de Lyon, & de l'Académie des Sciences & Belles Lettres.

Ant. *Lacroix*, Obéancier de S. Juſt, Vicaire Général de Lyon, de la même Académie.

Ch. Pierre-Xavier *Tolomas*, Jéſuite, Bibliothéquaire du Premier Collége de Lyon.

ARTS.

Agriculture, *Manufactures*, *Commerce*, *Navigation*, *Architecture*, *Muſique*, *Peinture*, *Sculpture*, &c.

MM.

* *Bollioud-Mermet*, Secrétaire perpétuel, & Tréſorier.

André *Clapaſſon*, Avocat en Parlement.

Soufflot, Architecte du Roi, de l'Académie d'Architecture, de celles de Rome & de Florence.

Jacques-Annibal-Claret de la Tourette *de Fleurieu*, Préſident honoraire à la Cour des Monnoies, ancien Prévôt des Marchands, Secrétaire perpétuel de l'Académie des Sciences & Belles Lettres.

Jean *Godin*, Religieux Minime.

* *Pernetti*, Chevalier de l'Egliſe de Lyon.

Antoine-Michel *Perrache*, Sculpteur.

Donnat *Nonnotte*, Peintre du Roi, Membre de l'Académie de Peinture & Sculpture.

Jean-Baptiſte *Greppo*, Chanoine de S. Paul, de l'Académie des Sciences & Belles-Lettres.

Mathieu *Thomé*, Avocat au Parlement, Tréſorier Provincial des Troupes au Département de Lyon.

Aſſociés.

MM.

Camille *Perrichon*, Chevalier, de l'Ordre du Roi, Conſeiller d'Etat, ancien Prévôt des Marchands, à Lyon.

Charles *Chinet* Vétéran, Membre de l'Académie des Sciences & Belles-Lettres.

Claude-Ignace *Morand*, Jéſuite, à Avignon.

* *Sabot du Chatellard*, Jéſuite, à Toulon.

Chriſtian-Louis *Moëgling*, Docteur & Profeſſeur en Médecine, de l'Inſtitut de Bologne, à Tubinge.

Laurent *Garnier*, Médecin ordinaire du Roi, à Paris.

Jean-Antoine de Regnauld *de Parcieux*, de l'Académie des Sciences & Belles-Lettres.

Bertrand-René *Pallu*, Conſeiller d'Etat Ordinaire, à Paris.

Antoine-Charles-Joſeph *Grollier de Servieres*, Chevalier de Malte, Brigadier des armées du Roi.

* *Jacquier & le Seur*, Religieux Minimes, à Rome.

* *Vaucanſon*, à Paris.

Henri *Burdin*, Receveur

Général des Fermes du Roi, à Tours.
Guillaume *Bollioud*, Chanoine Régulier, Commandeur de la maison de S. Antoine de Rouen.
Hugon, Chirurgien Juré, à Arles.
Le Maréchal Comte *de Lautrec*, à Paris.
* *De Voltaire*, à Lausanne.
* *Hellot*, à Paris.
* *Quesnay*, Médecin ordinaire du Roi, en Cour.
Caumont, Médecin ordinaire du Roi, à Paris
Prudent *Hévin*, Secrétaire de l'Académie Royale de Chirurgie, Professeur, & Démonstrateur Royal, premier Chirurgien de Madame la Dauphine.
* *De Gua de Malves*, à Paris.
* *De la Chapelle*, à Paris.
Stay, à Rome.
De Thésut, à Dijon.
De Morey, Ingénieur du Roi, à Châlons sur Saône.
* *Pezenas*, Jésuite, à Marseille.
* *Morand*, Docteur en Médecine, à Paris.
* *De la Font de S. Yenne*, à Paris.
Le Marquis *de Maugiron*, Brigadier des armées du Roi.
* *Savérien*, à Paris.
* *Jalabert*, à Genève.
* *Pery*, Minime.
* *Louis*, de l'Académie Royale de Chirurgie.
* *Goulard*, à Montpellier.
Pozzi, de l'Institut de Bologne.
Julien *du Bessy*, Subdélégué de l'Intendant de Lyon, à Firmini.
Joannon de S. Laurent, de l'Académie Florentine, à Livourne.
Bossut, Correspondant de l'Académie Royale des Sciences, Professeur Royal de Mathématiques à l'Ecole de Mézières.
Triboudet de Maimbray, Docteur en Droit Civil & Canon de la Grande-Bretagne, Démonstrateur de Physique Expérimentale, à Dublin.
* *Marteau*, à Aumale.
* *De la Condamine*, à Paris.
Jacques-Charles *de Manson*, Commissaire d'Ar-

tillerie, Major de l'Ecole de Grenoble.

Chriſten *Hée*, Profeſſeur de Mathématique & de Phyſique dans la Marine de Dannemarck, des Académies de Berlin & de Coppenhague.

* *Peyſſonel*, Docteur en Médecine, à la Guadeloupe.

* *De Sozzy*, à Paris.

De Gendriet, Inſpecteur Général des Ponts & Chauſſées de France.

* *Le François de Lalande*, à Paris.

* *Pitot*, Chevalier de l'Ordre de S. Michel, à Montpellier.

Jean-Claude *Flachat*, Négociant de Conſtantinople, Directeur des Manufactures royales, à S. Chamond.

MARSEILLE.

L'Académie des Belles-Lettres de Marſeille fut établie en 1726. par Lettres-Patentes du Roi, & adoptée en même-tems par l'Académie Françoiſe, à laquelle elle envoye pour tribut annuel, un ouvrage de ſa compoſition en proſe, ou en vers. Les objets de l'occupation de cette Académie, ſont l'Eloquence, la Poëſie, l'Hiſtoire & la Critique. En 1733. M. le Maréchal de Villars, ſon premier Protecteur, y fonda un prix pour un ouvrage en proſe ou en vers, alternativement, dont l'Académie donne le ſujet, qui eſt adjugé dans l'Aſſemblée publique du 25. d'Août.

Protecteur.

M. le Duc *de Villars*, Gouverneur de Provence, de l'Académie Françoiſe.

ACADÉMICIENS.

MM.

* *De Chalamont de la Viſcleda*, Secrétaire perpétuel.

* *Dulard.*
Balthazar *Eimar*, Archidiacre de la Cathédrale, Vicaire Général, & Official de M. l'Evêque.
Paul-Auguſtin *de Porrade.*
Pierre *de Robineau de Beaulieu*, Commiſſaire des Guerres.
Jean-Baptiſte-Ignace-Elzéar *de Sinety de Pouylong*, Commiſſaire de la Marine.
Jean-François *de Berenger de la Baume*, de l'Académie de Pau.
Louis *Arnaud*, Avocat au Parlement, Orateur de la Ville, Procureur du Roi en la Police.
Louis-Nicolas *de Vente*, Marquis de Pennes, Chevalier de S. Louis, ancien Officier de Galere.
Eſprit-Joſeph *Seren*, Conſeiller & Avocat du Roi en la Sénéchauſſée.
Joſeph *de Saint Michel*, Lieutenant général en la Sénéchauſſée.
Pierre *Aillaud*, Prêtre.
Pierre *Beſſon.*
* *Dandré Bardon*, de l'Académie Royale de Peinture.
Mathieu-Nicolas *de Bauſſet*, ancien Officier de Galere.
Jean-Claude *Palamédes*, Marquis de Forbin Gardanne.
* Pierre-Auguſtin *Guis.*
Barthélemi-Louis *Charron*, Commiſſaire Général de la Marine, & Inſpecteur Général du Commerce, à Marſeille.
Jean-Baptiſte *de Belloy*, Evêque de Marſeille.
* *Raymond*, Médecin.

Académiciens Vétérans.

MM.

* *Peiſſonnel*, Médecin Réal à la Guadeloupe.
Marc-Antoine *Taxil.*
Touſſaint-Alphonſe *de Fortia*, Marquis de Pilles, Lieutenant de Roi au Département d'Aix, Capitaine-Gouverneur-Viguier de Marſeille.
Jean-Joſeph *Gerin*, Lieutenant Général, Civil & Criminel en l'Amirauté.

Alexandre-Jean-Baptiſte *de Boyer d'Argens*, Marquis d'Eguilles, Préſident à Mortier au Parlement.
Louis-Etienne *Ricard*, Avocat au Parlement.
Jean-Baptiſte *de Thaon de Revel*, Chevalier de Malte.
* *Dieudé*, Avocat au Parlement.
Benigne-Jerôme *du Trouſſet d'Hericourt*, Intendant de la Marine.

Aſſociés Regnicoles.

MM.

Balthaſard-Pierre *de Fougaſſe*, Marquis de la Bâtie, de l'Académie de la Cruſca, à Avignon.
Armand-Gaſton *Sablier*, ancien Greffier Criminel au Parlement de Paris.
Charles *de Baſchi*, Marquis d'Aubaïs.
Louis-François *de Lopès de la Fare*, Abbé de S. Pere en Vallée.
Frédéric-Maurice *Dubu*.
* *De la Touche*, à Châlons ſur Marne.
Guillaume *de Nicolaï*, de l'Académie des Inſcriptions.
* *Ménard*, à Paris.
Alexandre-Gaſpard *de Villeneuve*, Marquis de Vence.
François *de Ripert*, Baron de Monclar, Procureur Général au Parlement.
* *De Gueidan*, Préſident à Mortier au Parlement.
* *De Riquetty*, Marquis de Mirabeau.
Charles *de Raymond Modene*, Marquis de Pomerols, de l'Académie d'Arras.
* *Le Franc*, à Montauban.
* *De Voltaire*.
* *Titon du Tillet*, à Paris.
* *Racine*, à Paris.
* *De Bologne*, Secrétaire du Roi, Audiencier au Parlement de Metz.
* *Goujet*, à Paris.
Jean-François-André le Blanc *de Caſtillon*, Avocat Général au Parlement d'Aix.
Jean-Baptiſte *David*,

Avocat, Professeur du Droit François en l'Université de Pau.
* *Palissot*, à Paris.
* *Clairfontaine*, Secrétaire de M. le Duc de Villars.
* *Fréron*, à Paris.

Associés étrangers.

MM.

Jean-Ernest *Hebenstret*, Professeur & Doyen de la Faculté de Médecine en l'Université de Leipsic.
André *Baron de Van Hopken*, Sénateur du Royaume de Suede.
Jean-Auguste *Buxtorf*, Professeur en Langues Orientales, à Basle.
Gabriel *de Seigneux de Correvon*, à Lausanne.
Philippe *de Venuti*, Abbé de Clerac, Prevôt de l'Eglise de Livourne, de l'Académie Royale des Inscriptions, de celles de Bordeaux & de Montauban.

MONTAUBAN.

CETTE Académie qui existoit depuis 1730. sous le nom de *Société Littéraire*, fut érigée en *Académie de Belles-Lettres*, par Lettres Patentes, datées de Dunkerque, au mois de Juillet 1744. enregistrées au Parlement de Toulouse le 21. Août suivant.

Le Roi a mis cette Académie sous la protection particuliere de M. Louis *Phelippeaux*, Comte de Saint Florentin, Ministre & Secrétaire d'Etat. Elle est composée de trente Académiciens ordinaires & de dix Académiciens associés.

ACADÉMICIENS ORDINAIRES,

Suivant la date de leur réception.

MESSIEURS.

* *De Montlauſur de la Mothe*, Doyen de la Cour des Aydes.

* *Le Franc*, premier Préſident de la Cour des Aydes.

Jean-Jacques de *Verduſan*, Comte de Miran, de l'Académie des Jeux Floraux.

Nicolas-Joſeph *Temple*, de Saint Beaut.

Mathurin de *Blaſy de Bernoy*, Secrétaire perpétuel.

* *De Cahuſac.*

Louis d'*Eſcorbiac de Touſtrac*, Baron du Bouſquet.

Julien-Bernard *de Pradal*, Procureur Général de la Cour des Aydes.

Jacques *Dubreilh*, Tréſorier de France.

Louis *le Franc*, Capitaine au Régiment Dauphin Infanterie, Chevalier de S. Louis.

* *Bellet*, Secrétaire de l'Académie.

* *Le Franc*, Evêque du Puy.

Antoine *Foreſtier*, ancien Avocat Général de la Cour des Aydes.

Jean *de Cathala-coture*, Avocat à la Cour des Aydes.

* Pierre *du Roy*.

* *De Latour*, Doyen de l'Egliſe de Montauban.

Joſeph-Charles *de Montlauſur*, Baron de Vabre, Capitaine au Régiment de Cavalerie de Montcalm.

Antoine *Carrere*, Lieutenant en l'Election, Subdélégué de l'Intendant.

Jean *Debroca*, Procureur du Roi au Préſidial de Montauban.

Jean *Lonjon de Laprade*, Conſeiller à la Cour des Aydes.

Balthazar de *Verthamon*, Grand Archidiacre, Vicaire général de l'Evêché de Montauban.

François de *Pradal*, Chanoine Théologal.

Michel de *Verthamon*, Ev. de Montauban.

Gaſpard-Céſar-Charles *L'Eſcalopier*, Intendant de Tours.

Jean-Antoine-Louis de *Savignac*, Juge-Mage & Préſident du Préſidial de Montauban.

Etienne-Antoine-Louis de *Villars Lugeïn*, Chanoine de l'Egliſe de Montauban, Abbé de Saint Marcel, de l'Académie des Jeux Floraux.

De Beſombes de Saint Geniés, Conſeiller à la Cour des Aydes.

Carrere, Avocat à la Cour des Aydes.

Gaujac de Saint Hubert, ancien Capitaine de Cavalerie, Chevalier de Saint Louis.

* *De Ricouart*, Comte d'Hérouville de Claye, Commandant en chef dans la Province & gouvernem. de Guyenne.

Le premier Conſul Académicien né.

Académiciens Aſſociés.

MM.

Le Duc de *Nivernois*, Pair de France, de l'Académie Françoiſe, Académicien honoraire de celle des Inſcriptions & Belles-Lettres.

* Le Marquis de *Mirabeau*.

* L'Abbé de *Monville*, à Bordeaux.

* De *Claris*, à Montpellier.

De *Grandval*, Conſeiller au Conſeil ſupérieur d'Artois, de l'Académie d'Arras.

Le *Boulanger*, Secrétaire du Roi, premier Commis de M. le Comte de Saint Florentin.

L'Abbé *Venuti*, de l'Académie de Cortone, & de celle de Bordeaux, aſſocié de l'Académie des Inſcriptions & Belles-Lettres.

L'Abbé *Vatry*, Inſpecteur du Collége Royal, de l'Académie des Inſcriptions & Belles-Lettres.

* *Fréron*, à Paris.

* *Titon du Tillet*, à Paris.

MONTPELLIER.

LA Soiété Royale des Sciences établie à Montpellier par Lettres-Patentes du mois de Février 1706. eſt ſous la protection immédiate de S. M. Elle fut d'abord compoſée de trois ſortes d'Académiciens ; les Honoraires, les Aſſociés ordinaires & les Eléves. La premiere Claſſe eſt de ſix perſonnes, & les deux autres, chacune de quinze. Les Honoraires ſont tous Regnicoles, & l'un d'eux eſt Préſident. Les Aſſociés ordinaires ſont tous établis à Montpellier ; trois Mathématiciens s'appliquant, ſoit à la Géométrie, ſoit à l'Aſtronomie, ſoit aux Méchaniques ; trois Anatomiſtes, trois Chymiſtes, trois Botaniſtes, & trois autres Phyſiciens, qui s'attachent aux autres parties de la Science naturelle. Un de ces quinze Aſſociés eſt Secrétaire. Le nom d'Eleve a été ſupprimé, & on lui a ſubſtitué celui d'Adjoint. Les Adjoints réſident à Montpellier ; ils ſont diſtribués dans cinq différentes claſſes, & ils s'adonnent aux mêmes Sciences que les Aſſociés ordinaires.

En 1733. Le Roi augmenta la Société Royale des Sciences d'une nouvelle Claſſe, compoſée de ſix Aſſociés libres, & en 1743. d'une autre Claſſe de quatre Aſſociés étrangers. Sa Majeſté a quelquefois accordé à la Société de Montpellier des places ſurnuméraires ; ainſi il y a actuellement ſept Académiciens Honoraires dans cette Compagnie ; l'un de ces ſept Académiciens étant ſurnuméraire.

On accorde la vétérance aux Académiciens qui la demandent, & qui pendant un certain tems ont bien mérité des Sciences & de la Compagnie. Les Aſſociés

Associés vétérans ont séance immédiatement après les Honoraires.

La Société Royale s'assemble les Jeudis de chaque semaine ; elle vaque depuis le huitiéme de Septembre, jusqu'à la Saint Martin, depuis Noël jusqu'aux Rois, pendant la quinzaine de Pâques & la semaine de la Pentecôte.

Elle tient chaque année une assemblée publique ; le jour fixé pour la tenue de cette Assemblée est le premier Jeudi d'après la Saint Martin : des raisons particulieres ont souvent fait renvoyer cette séance à un autre tems.

Le Président, qui, comme on l'a déja dit, est toujours l'un des Honoraires, le Directeur & le sous-Directeur, qui sont pris d'entre les Associés, sont nommés le premier Jeudi après les Rois. Le Secrétaire est perpétuel ; le Tréforier est ordinairement continué pendant un grand nombre d'années.

La Société Royale de Montpellier doit être regardée aux termes de ses Statuts, comme une extenſion & une partie de l'Académie Royale des Sciences de Paris, avec laquelle elle ne fait qu'un seul & même corps. Nulle autre des Académies établies dans les différentes Provinces du Royaume, ne jouit de la même prérogative.

En conséquence de cette union très-intime & de cette association particuliere, quand quelqu'un de l'Académie des Sciences se trouve à Montpellier, ou que quelqu'un de la Société de Montpellier se trouve à Paris, ils ont réciproquement entrée & séance dans leurs Assemblées.

Les deux Académies sont obligées de s'envoyer réciproquement tout ce qu'elles font imprimer en leur nom.

La Société de Montpellier envoye chaque année à l'Académie des Sciences un Mémoire, que l'Académie des Sciences fait imprimer à la suite de ceux qu'elle publie pour la même année.

Outre les Mémoires imprimés à Paris, la Société

Royale a fait paroître en différentes occasions plusieurs recueils particuliers, qui rassemblés, forment un assez grand nombre de volumes.

HONORAIRES.

MESSIEURS.

* *Bon.*

Louis-Basile *de Bernage de S. Maurice* Prévôt des Marchands de la Ville de Paris.

Louis *Phelipeaux*, Comte de Saint Florentin, Ministre & Secrétaire d'Etat.

Charles-Eugene-Gabriel *de la Croix*, Marquis de Castries, Maréchal des Camps & Armées du Roi, Commissaire général de la Cavalerie.

François-Renaud *de Villeneuve*, Evêque de Montpellier.

Jean-Emmanuel *de Guignard*, Vicomte de S. Priest, Intendant de la Province de Languedoc.

Charles-Antoine *de la Roche-Aymon*, Archevêque & Primat de Narbonne, Président né des Etats de la Province de Languedoc.

Associés Vétérans.

MM.

* *Astruc*, ci-devant Professeur en Médecine dans l'Université de Montpellier.

Claude-Joseph *Laurés*, Conseiller & Doyen de la Cour des Comptes, Aydes & Finances de Montpellier.

* *Pitot.*

* *Esteve.*

Associés Ordinaires.

Pour les Mathématiques.

MM.

Augustin-Auguste *Danyzy*, Directeur pour le Roi des Ouvrages du Pont Saint-Esprit & des Chaussées du Rhône.

Etienne-Hyacinte *de Ratte*, de l'Académie l'Institut de Bologne | de celle de Cortone, Secrétaire perpétuel.

. . . . . .

Pour l'Anatomie.

Louis *Lamorier*, Démonstrateur Royal de Chirurgie, Chirurgien Major de l'Hôtel-Dieu-Saint-Eloy, de l'Académie Royale de Chirurgie.
* *Goulard.*
François *Imbert*, Professeur Royal de Médecine dans l'Université de Montpellier.

Pour la Chymie.

* *Haguenot.*
* *De la Mure.*
Jacques *Montet*, Maître Apotiquaire de Montpellier.

Pour la Botanique.

Pierre *Tioch*, Docteur en Médecine de la Faculté de Montpellier.
* François *Boissier de Sauvages.*
* Auguſtin *Boissier de Sauvages.*

Pour la Phyſique.

Duvidal de Montferrier, Syndic général de la Province de Languedoc, & Député du Commerce.
Dominique *Senès*, Conſeiller en la Cour des Comptes, Aydes & Finances de Montpellier.
Charles *le Roy*, Docteur en Médecine de la Faculté de Montpellier. Il eſt fils du célébre Julien le Roy.

Aſſociés Libres.

MM.

* *Decallier d'Argenville*, à Paris.
* *De Parcieux*, à Paris.
De Laliquiere, à Alais.
* *Barrere*, à Perpignan.
* *Bouillet*, à Beziers.

Associés Etrangers.

MM.

* *Jallabert*, à Genève.
Pierre *Van Muſſchenbroek*, de la Société Royale de Londres, Docteur en Médecine, Profeſſeur de Mathématiques, à Leyde.
Charles *Linnæus*, premier Médecin de S. M. Suédoiſe, Chevalier de l'Ordre de l'Etoile polaire, à Stockolm.
François-Marie *Zanotti*, Secrétaire perpétuel de l'Académie de l'Inſtitut de Bologne, à Bologne.

Adjoints.

Pour les Mathématiques.

MM.

De Bernage de Vaux, Intendant de la Généralité de Moulins.
Barthés.
Jean *Brun*, Docteur en Médecine de la Faculté de Montpellier.

Pour l'Anatomie.

Daviſard, Docteur en Médecine.
Sarrau, Maître en Chirurgie, Adjoint aux Démonſtrat. Royaux de Chirurgie.

Pour la Chymie.

* *Combaluſier.*
Antoine-Pierre *Peyre*, Maître Apoticaire de Montpellier.

Pour la Botanique.

Cuſſon, Docteur en Médecine de la Faculté de Montpellier.

Pour la Phyſique.

Laurès, fils, Avocat.
Jean-Baptiſte *Romieu*,

Docteur en Droit & Avocat.

Albert, Docteur en Droit & en Médecine, pensionnaire du Roi.

Peintre & Deſſinateur.

M. Etienne *Loys*, de la Societé des Beaux-Arts de Toulouſe.

Correſpondans.

MM.

Valton, Profeſſeur Royal d'Artillerie, à Metz.

Mathieu, Docteur en Médecine, à Niſmes.

Morin, Commiſſaire d'artillerie.

* *Varnier*, à Vitry-le-François.

Wolher, Chirurgien, à Copenhague.

De Torrés, Médecin de la Famille Royale d'Eſpagne, & de feu S. A. S. Monſeigneur le Duc d'Orléans, des Académies Royales d'Eſpagne, à Paris.

* *Bonnet*, à Genève.

* Le P. *Meliton*, Capucin, à Perpignan.

Ponticelli, Comte *d'Obici*, Médecin du Cabinet de S. M. Catholique, & premier Médecin de S. A. R. l'Infant Don Philippe, à Parme.

Vandelli, premier Médecin de Monſeigneur le Duc de Modene, à Modene.

* *Seguier*, à Niſmes.

Mangiarotti. Docteur en Médecine de la Faculté de Pavie, à Milan.

Locano, Docteur en Médecine, de la Faculté de Montpellier, à Malte.

Peſſalozzi, Docteur en Médecine de la Faculté de Montpellier, à Lyon.

D'Aumont, Profeſſeur en Médecine dans l'Univerſité de Valence.

Mangold, Docteur en Médecine de la Faculté d'Erfort, & Profeſſeur de Philoſophie à Erfort.

De Chauffepié, Docteur en Médecine de la Faculté de Leyde, à Hambourg.

Robert, Docteur en Médecine de la Faculté

de Montpellier, à la Martinique.

Emett, Docteur en Médecine de la Faculté de Montpellier, en Irlande.

Doazan, Docteur en Médecine de la Faculté de Montpellier, à Bordeaux.

Triboudette de Mainbrai, Docteur en Droit civil & canonique, des Académies de Bordeaux, de Toulouse & de Lyon, à Londres.

Amoureux, Docteur en Médecine de la Faculté de Montpellier, à Beaucaire.

Manetti, Professeur en Médecine & de Botanique à Florence, & Secrétaire de l'Académie Physico-botanique de la même Ville.

Delius, Professeur en Médecine dans l'Université d'Erlang en Saxe.

Rollandes, Maître-ès-Arts & en Chirurgie, à Carpentras.

Buchner, Comte du Sacré Palais, premier Médecin du Roi de Prusse, Professeur en Médecine à Hall en Saxe, Président de l'Académie des Curieux de la Nature, à Hall.

Reinier, Docteur en Médecine de la Faculté de Montpellier, de l'Académie de Gottingue, à Vevay en Suisse.

Wagner, premier Médecin de S. A. S. Monseigneur le Margrave de Brandebourg-Bareith, de l'Académie Impériale des Curieux de la Nature, & de l'Académie Physico-botanique de Florence.

* Le P. *Pezenas*, Jésuite, à Marseille.

NANCY.

LA Société Royale des Sciences & Belles-Lettres de Nancy a été fondée par un Edit du Roi Stanislas, au mois de Décembre 1750.

HONORAIRES.

MESSIEURS.

* Le Comte *de Treſſan.*
* *Poncet de la Riviere*, Evêque de Troyes.
De Choiſeul, Archevêque de Beſançon, & Primat de Lorraine.
D'Heguerty, ancien Directeur général du Commerce, Commandant pour le Roi dans l'Iſle de Bourbon.
Le Comte *de Caraman*, Lieutenant général des armées du Roi.
* *De S. Lambert.*
Le Comte *de Cuſtine d'Oxflance.*
Le Marquis *de Caraman*, meſtre de Camp de Dragons.
Le Comte *de Breſſey.*
Drouas de Bouſſey, Evêque & Comte de Toul.

Académiciens Titulaires.

MM.

* *Thibault.*
* Le Chevalier *de Solignac*, Bibliothécaire & Secrétaire perpétuel.
De Tervenus, Chanoine de l'Egliſe Primatiale.
* *De Menoux*, Jéſuite.
* *Gautier*, Chanoine Régulier.
* Le P. *Leſlie*, Jéſuite.
De Beauchamp, Lieutenant pour le Roi de la Ville & Citadelle de Nancy.
Hermant, Docteur en Médecine.
* *Bagard.*
* *Mathieu de Moulon.*
Laugier, premier Juré du Corps des Apothicaires de Nancy.
Cupers, Médecin ordinaire du Roi.
* L'Abbé *Montignot.*
* *Devaux*, Lecteur du Roi de Pologne.
* *Clement*, Abbé de Mancheroux.
Credo, Avocat à la Cour Souveraine.
Pallas, Lieutenant général du Bailliage & Siége Préſidial de Toul.
* *Durey de Morſan*, Secrétaire du Cabinet & des Commandemens du Roi de Pologne.
Du Saulx, Commiſſaire de la Gendarmerie.

Associés Etrangers.

MM.

* *De Secondat.*
* *Hénault.*
* *De la Curne de Sainte-Palaye*, à Paris.
Tercier, de l'Académie des Inscriptions.
* *Senac*, premier Médecin du Roi.
* *Sigorgne*, Chanoine de de l'Eglise de Mâcon.
L'Abbé Comte de *Guasco*, Chanoine de Tournay, de l'Académie des Inscriptions, & de celles de Londres, Berlin & Cortone.
* *De Moncrif*, de l'Académie Françoise.
* *Palissot de Montenoy*, à Paris.
* Le Chevalier *de Cogollin.*
* *Fréron*, à Paris.
De Monet, Général Major au service de Saxe.
* *Guerin*, Professeur de Rhétorique au Collége Mazarin.
* *De Maupertuis*, à Paris.
* *De la Condamine.*
Le Comte *de Maillebois*, Lieutenant général des armées du Roi.
* *Le Corvaisier*, Secrétaire perpétuel de l'Académie d'Angers.
Dagay de Myon, Abbé Abbé de Soreze, Chanoine de la Métropole de Besançon.
* *Titon du Tillet*, à Paris.
* *Pesselier*, à Paris.
* L'Abbé *Joannet*, à Paris.
* Le Comte *Turpin.*
* *Soret*, Avocat, à Paris.
Le Comte *Zaluski.*
* *Durey d'Harnoncourt*, à Paris.
* *Grosley.*
* *Durey de Morsan.*

ORLEANS.

SOCIE'TE' LITTE'RAIRE D'ORLE'ANS.

Protecteur,

Monſeigneur le Duc *d'Orléans*, premier Prince du Sang.

Préſident Honoraire.

M. *L'Evêque d'Orléans.*

Aſſociés Honoraires.

MM.

Le Comte *d'Argenſon*, Miniſtre de la Guerre.
De la Granville, ancien Chancelier de M. le Duc d'Orléans.
L'Abbé *Boucher*, Conſeiller de la Grand-Chambre du Parlement.
Milon, Eveque de Valence.
* *De Silhouette.*
Caillard, Chanoine de l'Egliſe d'Orléans.
* Le P. *Coſme*, Définiteur des Grands Carmes.
* *Polluche*, l'aîné.
Boilleve, Prieur de la Conception.
Vellet de Chevigny, Docteur Régent de l'Univerſité.
* *Beauvais*, l'aîné.
De *Hillerin*, Archidiacre.
* *Cordier*, Chanoine de l'Egliſe d'Orléans, Secrétaire perpétuel.
Perdoulx, Docteur agrégé de l'Univerſité.
* *Poullin*, Conſeiller en l'Election.
Breton, Docteur Régent en l'Univerſité.
Guyot, Docteur agrégé en l'Univerſité.
Moutier, Docteur agrégé en l'Univerſité.
Loiſeau, Chanoine de l'Egliſe d'Orléans.
Loyré, Médecin.

Gauvignon.
Boullard.
* *Colas de Guyenne*, Chanoine de S. Agnan.
Robillard, Avocat en Parlement.
Dagay, Abbé de Soreze, à Besançon.
* Le Comte *de Bievre*, à Romorentin.
Le P. *Dupineau*, Chanoine Regulier, à Châtillon-sur-Sevre.
* *De Foncemagne*, de l'Académie Françoise.
* *Du Molard*, à Paris.
* *Blondet*, à Pithiviers.
* Le *Corvaiſier*, Secrétaire de l'Académie d'Angers.

PAU.

L'Académie des Sciences & Beaux-Arts fut établie dans la Ville de Pau par Lettres-Patentes du 23. Août 1720. Elle eut d'abord pour Protecteur M. le Duc de Gramont, Gouverneur de la Province de Bearn; enſuite M. de Morville, Miniſtre des affaires Etrangeres. Depuis le décès de ce dernier, elle n'en a eu d'autre que Louis XV. ſon Fondateur.

Il y a dans cette Académie, un Directeur, un Sous-Directeur, un Secrétaire & un Bibliothécaire.

ACADÉMICIENS,

Suivant l'Ordre de leur Réception.

Henri *de Gaſſion*, Préſident à Mortier au Parlement.
Antoine-Charles *Bidou*, Vicomte de Saint Martin, Commandant du Château de Pau.
Michel *de Bonnecaze*, Conſeiller au Parlement.
Guillaume *de Sales*, Conſeiller au Parlement.
Charles *de Charrite*, Préſident à Mortier au Parlement.
Antoine *de Faget*, pre-

mier Avocat-Général au Parlement.
Jacques *de Blair*, Conſeiller au Parlement.
Jean-Jacques *Duhau*.
Armand *Dandoins*, Conſeiller au Parlement.
Bernard *de Day Caſtillon*, Conſeiller au Parlement.
Pierre *de Batſalle*, Conſeiller au Parlement.
Joſeph *de Camblong*, Conſeiller au Parlement.
Jean-Bernard *de Doat*, Préſident à Mortier au Parlement.
Pierre *de Forcade*.
De Beſga, Profeſſeur en Droit de l'Univerſité de Pau.
Pierre, Abbé de *Sorberio*.
David, Profeſſeur en Droit François dans l'Univerſité de Pau, de l'Académie de Marſeille.
Martin *Duplaa*, Préſident à Mortier au Parlement.
Jean-Baptiſte *de Bellocq*, Conſeiller au Parlement.
Pierre *de Moſqueros*, Conſeiller au Parlement.
Jean-Pierre *de Goutz*, Conſeiller au Parlement.
Joſeph-Daniel *de Peyré*.
Pierre-Daniel *de Boirie*, Lieutenant des Maréchaux de France.
Jean *de Diuſſe*.
Jean *de Cameu*.
De Baſquiat.
François *de Meſples*, Capitaine de Dragons.
Jean-Baptiſte *de Navailles Pouziferré*, Secrétaire.
Jean-Baptiſte *de Cheraute*, Conſeiller au Parlement.
Bernard *de Faget Pomps*, Subſtitut au Parlement.
Jean *de Camblong*, Curé de Pau.
Pierre *de Bayard*, Conſeiller au Parlement.
François *de Charrite*, Conſeiller au Parlement.
Charles *d'Autare*.
Jean *de Laclede*.
Jean-André *de Courrejés Agnos*, Conſeiller au Parlement.
Pierre *de Sorberio*, Officier dans le Régiment du Roi.
Louis *de Hiton*, Chanoine de l'Egliſe Cathédrale de Lescar.
* Le P. *Chabaud*, de l'Oratoire, aſſocié honoraire, pour avoir

remporté trois prix | proposés par l'Académie.

Associés Etrangers.

MM.

* *Duclos*, à Paris.
* *De Secondat*, à Bordeaux.
* L'Abbé *de Guasco*.
* *D'Orbessan*, à Toulouse.
* *De Buffon*.
De Berenger de Labaume, de l'Académie de Marseille.
* *Titon du Tillet*, à Paris.

LA ROCHELLE.

L'Académie des Belles-Lettres de la Rochelle a été établie par Lettres Patentes du mois d'Avril 1732. sous la protection de Monseigneur le Prince *de Conti*.

ACADÉMICIENS TITULAIRES.

MESSIEURS.

Boutiron, Avocat.
* Martin *de Chassiron*.
L'Abbé *d'Argix*, Chanoine.
Gastumeau, Procureur du Roi aux Traites, Secrétaire perpétuel.
* *Valin*, second Secrétaire.
L'Abbé *de Gennes*, Chanoine.
* Le P. *Valois*, Jésuite.
* L'Abbé de *Lavau*.
L'Abbé *de Roussy de Sa-*
leneuve, Doyen du Chapitre.
Girard *de Villars*, Docteur en Médecine, Correspondant de l'Académie des Sciences.
Mercier *du Paty*, Trésorier de France.
Bourgeois, Avocat.
Thilorier, Avocat.
Boutiron, fils, Avocat.
* *Arcere*, Prêtre de l'Oratoire.
L'Abbé *de Roussy*, Aumônier

monier en dignité du Chapitre.
La Faille, Contrôleur des Guerres.
Durand de Lavaux Martin, Préſident de Préſidial.
Gilbert, Procureur du Roi à la Police.
Griffon, Conſeiller d'Honneur au Préſidial.
Menard de la Garde, Directeur de la Monnoye.
Hue, Ingénieur des Ponts & Chauſſées, Directeur des Provinces de Saintonge & Aunis.

Académiciens Aſſociés.

MM.

* L'Abbé *de Séguy*, de l'Académie Françoiſe.
Le P. *de la Tour*, Jéſuite.
* Le P. *de Menoux*, Jéſuite.
* *Le Franc*, premier Préſident de la Cour des Aydes de Montauban.
Dagieu, Brigadier des Armées du Roi.
* *De Bologne*, Secrétaire du Roi.
* Le P. *Lombard*, Jéſuite.
* Le Chevalier de *Soligna*c.
Tercier, de l'Académie des Inſcriptions.
* *Guettard*, de l'Académie des Sciences.
Le P. *Senemaud*, Jéſuite.
L'Abbé *de la Ville*, de l'Académie Françoiſe.
* *Desforges Maillard*.
* L'Abbé *de Monville*, à Bordeaux.
L'Abbé *Vatry*, Grand Chantre de la Rochelle, Inſpecteur du Collége Royal.
* *De Voltaire*; de l'Académie Françoiſe.
* *Titon du Tillet*.
* *Graajean de Fouchy*.
* L'Abbé *Reynal*.
* L'Abbé *Bonvalet des Broſſes*.
De Hillerin, Abbé de Belval.
* *De la Soriniere*, de l'Académie d'Angers.
* *Le Corvaiſier*, Secrétaire perpétuel de l'Académie d'Angers.
* *De Perard*, Chapelain du Roi de Pruſſe.
De Boſſeck, Profeſſeur en Médecine, à Leipſick.

* Le P. *Chabeuil*, de l'Oratoire.
* *Dreux du Radier*, à Paris.
* *Le Brun*, à Paris.
* *De Peyssonnel*, à la Guadeloupe.
L'Abbé *Desmonris*, Censeur Royal.
* *Le Camus*, à Paris.

ROUEN.

ACadémie des Sciences, & Belles-Lettres & Arts, établie à Rouen par Lettres-Patentes données à Lille au mois de Juin 1744.

Protecteur.

M. le Duc *de Luxembourg*, Gouverneur de Normandie.

ACADÉMICIENS.

MESSIEURS.

De Pontcarré, ci-devant premier Président du Parlement.
De la Bourdonnaye, ci-devant Intendant de Rouen.
De Limesy, Chevalier de l'Ordre de S. Louis.
Le Bas, Conseiller honoraire au Parlement
De Cideville, ancien Conseiller au Parlement.
* L'Abbé *Terrisse*.
De Rouville, Président à Mortier.
Pariot, Président en la Chambre des Comptes
D'Etlot, Conseiller au Parlement.
L'Abbé *de Brienne*, Grand-Vicaire de Pontoise.
De Sevray, Conseiller au Parlement.
* *De la Roche*, Docteur en Médecine.
L'Abbé *Guerin*, Chanoine, ancien Secrétaire.
* *Le Cat*, Secrétaire pour les Sciences.
Thibault, Chirurgien.
Dufay, Chirurgien,

Lucien Intendant du Jardin des plantes.
* L'Abbé *Saas*, Chanoine.
Dangerville, Botaniſte.
Le Dauois.
Boiſduval, Docteur en Médecine.
* *Pinard*, Docteur en Médecine.
Hibert, Peintre, Tréſorier de l'Académie.
* *Deſchamps*, Profeſſeur de l'école de Deſſein.
De Rougeville, Auditeur des Comptes.
De Premagny, Conſeiller, Echevin.
De Laiſement.
* L'Abbé *Yart*, Curé de S. Martin du Vivier.
L'Abbé *Fontaine*, Curé de Vallonville.
Le Prince, Sculpteur.
Le Canu, Opticien.
Hoden, Directeur général des pompes de la Ville.
Maillet du Boulay.
L'Abbé *Lucas.*
* *Balliere.*

ASSOCIÉS.

MM.

L'Abbé *du Reſnel*, à Paris.
Le Boulanger, Secrétaire du Roi, à Paris.
L'Abbé *Pinard*, Official de Montvilliers.
* *De Brequigny*, à Tours.
De Beyer, à Nimegue.
Des Croiſilles, à Dieppe.
* *Bernard de Juſſieu*, à Paris.
Bullior, Profeſſeur de Mathématiques à Strasbourg.
Pignon, Chanoine Régulier.
Saint de la Soudeyrie, Conſeiller en la Cour des Monnoies de Paris.
De la Bruyere, Directeur des Domaines à Rouen.
Le Monnier, au Pont-de-l'arche.
Boiſſel, Curé de Montérolier en Caux.
* *Morand*, Chirurgien, à Paris.
Gunet, à Leipſic.
Du Rocher, à Madrid.
Auger, Curé de Fores en Caux.
* *De Saint Foix*, à Paris.
De Luynes, Archevêque de Sens.
* *Titon du Tillet*, à Paris.
De la Malleraye, Gen-

taine de l'Ecole Militaire.
Le Moine, fils, Sculpteur du Roi.
Le Bas, Graveur du Cabinet du Roi.
Reſtout, Peintre du Roi.
* L'Abbé *Goujet*, à Paris.
Eſen, Deſſinateur, à Paris.
Slodtz, l'aîné, Sculpteur du Roi.
Slodtz de S. Paul, Sculpteur du Roi.
* *Du Molard*, à Paris.
* *Pingré*, Chanoine Régulier de Sainte Genevieve, à Paris.
**Trochereau*, à Paris.
Gallois, Secrétaire d'Etat à Nancy.
* *De la Faye*, à Paris.
* *De Liſle*, de l'Académie des Sciences.
Delius, à Erlang.
Le Duc de *Saint Aignan*, de l'Académie Françoiſe.
* *Peſſelier*, à Paris.
Bouin, Chanoine Régulier, à S. Lo.
* *Crébillon*, pere, à Paris.
France, à Paris.
Le Carpentier, Architecte, à Paris.
L'Abbé *de Cahagnes*, à Paris.
Will, Graveur du Roi, à Paris.
* *Peyſſonnel*, Médecin du Roi, à la Guadeloupe.
* L'Abbé *Jacquin*, à Paris.

Adjoints.

MM.

L'Abbé *le Vaſſeur*.
Haillet de Couronne.
L'Abbé *Vrégeon*.
Ligot, Profeſſeur de Mathématique.

SOISSONS.

L'Académie de Soiſſons a été établie par Lettres Patentes de Louis XIV. données au Camp devant Dole, au mois de Juin 1674. & regiſtrées

au Parlement le 27. Juin 1675. Par ces mêmes Lettres Patentes, le Roi nomma M. le Cardinal d'Eſtrées pour Protecteur. Après lui, M. l'Abbé d'Eſtrées, M. le Maréchal d'Eſtrées, & M. le Cardinal de Rohan ont fait l'honneur à l'Académie d'en être ſucceſſivement les Protecteurs. Les Séances publiques, lorſqu'il y a quelques réceptions ou quelques diſtributions de Prix, ſe tiennent dans la grande Salle de l'Evêché, & les Séances ordinaires ſe tiennent le Mercredi de chaque ſemaine chez le Secrétaire, depuis la S. Martin juſqu'à la Saint Louis. L'Académie de Soiſſons a tiré de la Maiſon qu'elle a eu l'avantage d'avoir avec Meſſieurs de l'Académie Françoiſe, le ſujet de ſon Sceau & de ſa deviſe, dont le corps eſt un Aiglon qui s'éleve vers le Soleil à la ſuite d'une Aigle, avec ces mots pour ame, *Maternis auſibus audax.*

Protecteur.

M. Louis-Charles-Auguſte *Fouquet*, Duc de Belle-Iſle, Maréchal de France.

ACADÉMICIENS.

MESSIEURS.

* **Pierre-Louis *le Picart.***

Achille de Saſſenage, Abbé de S. Jean des Vignes de Soiſſons.

Henri Chreſtien *de Beyne*, Préſident au Préſidial de Soiſſons, Secrétaire de l'Académie.

Samſon Daure, Procureur du Roi au Bureau des Finances de la Généralité de Soiſſons.

Antoine-Charles *Bertherand*, Préſident Tréſorier de France au Bureau des Finances, de la Généralité de Soiſſons.

François-Bertherand *de Longpré*, Tréſorier de France de la Généralité de Paris.

Jean-Baptiſte-François *Carrier*, Lieutenant Général au Bailliage Provincial & Siége

Préſidial de Soiſſons, Préſident de la Chambre du Domaine de Monſeigneur le Duc d'Orléans.

* *Carrelet de Roſay*, Prédicateur du Roi de Pologne.

Jean-François *Vernier*, Procureur du Roi au Préſidial de Soiſſons, Intendant des Finances de Monſeigneur le Duc d'Orléans.

Nicolas-François *le Sellier de Chevelles Frieres*, Conſeiller du Roi en ſa Cour de Parlement de Metz.

François-Chreſtien *de Beyne*, ancien Gentilhomme de la grande Fauconnerie.

* *Biet*, Abbé de Saint Leger de Soiſſons.

Pierre *Deſmonceaux*, Avocat du Roi, & ancien Procureur du Roi, au Bailliage & Préſidial de Soiſſons.

François *Godart de Clamecy*.

François Duc de *Fitz-James*, Pair de France, Evêque de Soiſſons.

Antoine *Malvin de Montazet*, Evêque d'Autun.

Ambroiſe *Lalliat*, Licentié en Théologie, ancien Chanoine de la Cathédrale, & ancien Promoteur du Diocèſe de Soiſſons.

André-Jean-Henri *Charpentier*, Avocat au Parlement de Paris, & au Bailliage Provincial & Siége Préſidial de Soiſſons.

Paul *Aubert*, Prêtre, Chanoine de l'Egliſe Cathédrale de Soiſſons, Profeſſeur de Théologie au Séminaire de ladite Ville.

TOULOUSE.

ACADÉMIE DES JEUX FLORAUX.

CETTE Société, la plus ancienne du Royaume, inſtituée par ſept perſonnes de condition en 1323. & augmentée par Clémence Iſaure; fut

érigée en Académie, par des Lettres-Patentes données en 1694. Le 3. Mai on y diſtribue cinq prix conſidérables. Celui qui a remporté le premier prix de cette Académie, eſt Arnauld Vidal, de Caſtelnaudary, à qui on adjugea la Violette d'or en 1324.

Monſeigneur le *Chancelier*, Protecteur.

ACADÉMICIENS.

MESSIEURS.

Gaſpard-Joſeph *de Maniban*, Premier Préſident du Parlement, Chancelier des Jeux Floraux.

Jean *d'Aliet*, Secrétaire perpétuel.

Joſeph de *Comynihan*.

Jean-François *de S. Laurens*, Conſeiller au Parlement.

Jean-Jacques *de Boyer d'Odars*.

Jean-Ignace *de Bojat*, Conſeiller au Parlement.

Jean *Galbert de Gailhac*.

Geraud-Joſeph *d'Aldeguier*.

Jacques *de Saget*.

Jean-Jacques *de Verduſan*, Comte de Miran.

Jean-Antoine *d'Eſtadens*.

André *de Iougla de Paraza*, Conſeiller au Parlement.

Guillaume *de Ponſan*, Tréſorier de France.

François *Prades*, Docteur en Théologie.

Antoine-Joſeph *de Niquet*, Préſident du Parlement.

Jean-François *Daſpe de Meilhan*, Préſident au Parlement.

François-Triſtan *de Cambon*, Conſeiller au Parlement.

Bernard-André *de Miramont*, Conſeiller-Clerc au Parlement.

Etienne-Antoine-Louis *de Villars Lugein*, Abbé de Saint Marcel, & Chanoine de Montauban.

Victor-Pierre-François *de Riquet*, Comte de Caraman.

Jacques-Denis-Hector, Comte de *Garaud*.

Jacques *de Bardy*, Conſeiller au Parlement.

* *Le Franc*, Premier Préſident de la Cour des Aydes de Montauban.

Charles-Antoine *de la Roche-Aymond*, Archevêque de Narbonne.
Pierre-Louis-Joseph-Antoine *le Comte*, Avocat général.
Chriſtophe-Suzanne *de Lamotte* Conſeiller au Parlement.
Henri-Gabriel *du Puget de Gau*, Conſeiller au Parlement.
Etienne-Hippolyte Julien *de Pegueirolles*, Avocat Général.
Jacques-Henri *de Carriere d'Aufreri.*
* *Caſtilhon.*
Jean-François *de Villeneuve de Boville*, Ecuyer du Roi.
Rodolphe-Joſeph *de Raſſin*, Conſeiller au Parlement.
Jean-François *de Montegut*, Conſeiller au Parlement.
* Le Baron d'*Orbeſſan.*
Jacques-Sernin *Delpy.*
Henri Joſeph *de Lafage*, Syndic général du Languedoc en ſurvivance.
François *de Cruſſol d'Uſez*, Archevêque de Toulouſe.
Antoine Jean-Louis *de Riquet de Caraman*, Avocat Général.
Thomas *Verni*, Avocat au Parlement.
Le Chef du Conſiſtoire, Académicien né.

Maîtres des Jeux Floraux.

MM.

Taverne, Avocat au Parlement.
* Le P. *Lombard*, Jéſuite.
* *De Voltaire.*
* *De Marmontel.*
* *Titon du Tillet.*

ACADÉMIE ROYALE

DES Sciences, Inſcriptions & Belles-Lettres de la même Ville, où l'on a établi une Ecole publique de Grec & d'Hébreu.

Le ROI, Protecteur.

Honoraires.

M. le Comte de *Caraman*
M. *de Maniban.*
M. le Duc *de Richelieu.*
M. l'Archevêque de Narbonne.
M. le Comte *de Saint Florentin.*
M. *de la Moignon*, Chancelier.
M. *de S. Priest*, Intendant du Languedoc.
M. l'Archev. de Toulouse.

Associés Libres.

MM.

De Nupces, Président du Parlement.
De Pardailhan, Président aux Enquêtes.
De Saint Laurens, Conseiller au Parlement.
Le Marquis *de Chalvet*, Sénéchal.
Le Comte *de Miran.*
De Puyvert, Président du Parlement.

ASSOCIÉS ORDINAIRES.

Pour la Géométrie.

Le Marquis *de Beauteville.*
Darquier-Pelepoix.
Le P. *Fontenilles*, Jésuite, Profes. Royal de Mathématiques.

Pour l'Astronomie.

Garipuy, Avocat, Directeur des travaux de la Province.
*Le P. *Cavallery*, Jésuite.
Gleises.

Pour la Méchanique.

Marcorelle, Avocat.
Le Pere *Reynal*, de la Doctrine Chrétienne.
**D'Heliot.*

Pour l'Anatomie.

Fronton, Chirurgien.
Taillard, Chirurgien Major de l'Hôtel-Dieu, Professeur d'Anatomie de l'Académie Royale de Peinture de la même Ville.
Pouderous, Médecin.

Pour la Chymie.

Sage, Apoticaire. 1 *De Mengaud.*

Pour la Botanique.

Gouaré, Professeur en Médecine.
Maynard, Médecin.
De Raymond, Chanoine de S. Sernin.

Pour les Inscriptions & Belles-Lettres.

Turle - l'Arbrepin, Aggrégé à la Faculté de Droit.
De Puymaurin.
De Bousquet, Conseiller au Parlement.
De Panaza, Conseiller au Parlement.
L'Abbé de Castaing, Conseiller au Parlement.
De Bonrepos, Procureur Général.
De Catellan, Grand-Chantre de l'Eglise de Toulouse.
De Niquet, Président du Parlement.
* *D'Orbessan*, Président du Parlement.
De Cassand, Conseiller au Parlement.
* *Le Franc*, premier Président de la Cour des Aydes de Montauban.
Rebouttier, Aggrégé de la Faculté de Droit.
* *Dom Pons*, Bénédictin.

Secrétaire perpétuel.

L'Abbé de *Sapte.*

Trésorier.

Martin de Saint Amand.

Associés Etrangers.

* *Clairaut*, de l'Académie des Sciences.
Linneus, Médecin du Roi de Suède.
De Guasco, Chanoine de Tournay.
* *Racine*, de l'Académie des Inscriptions.

Adjoints

Pour la Géométrie.

Dufour.

Pour l'Aſtronomie.

Le Chevalier *Deſpinaſſe.*

Pour la Méchanique.

* *Francain.*

Pour l'Anatomie.

Carrieres, Médecin.

Pour la Chymie.

Raynal, Avocat.

Pour la Botanique.

Laurens, Médecin ordinaire de l'Hôtel-Dieu.

Correſpondans.

Pumphry, Médecin à Cork en Irlande.
Malrat, Médecin à Caſtres.
Lavant, à Tarbes.
* Le P. *Torné*, de la Doctrine Chrétienne.
* *De Monville*, à Bordeaux.
Triboudet de Maimbrai, à Londres.
* *Tiron du Tillet*, à Paris.
* L'Abbé *de Sommille*, à Villeneuve-lez-Avignon.
Albert, Médecin à Carcaſſonne.
Le Roi, Médecin à Montpellier.
* *Goulard*, à Montpellier.

Académie de Peinture & Sculpture.

LA Ville de Toulouſe, célébre par l'amour des Belles-Lettres & le rétabliſſement du bon goût dans les ſiécles où la barbarie ſembloit s'être emparée de l'univers, laiſſoit cependant languir les Arts, pour ainſi dire, ſans ſecours, lorſque l'émulation de quelques jeunes gens donna naiſſance à la Société de Peinture & des Beaux-Arts.

Les ſieurs *Caminas* & *Crozat*, avec quelques autres

Artiſtes, tous Eleves de *Rivals*, Peintre de l'Hôtel-de-Ville, connu dans l'Ecole de Rome, par la beauté de ſes Deſſeins, ainſi que par les Tableaux d'hiſtoire qu'il a laiſſés, firent un fonds pour ſe procurer un modele vivant, dans l'objet de deſſiner d'après nature. *Rivals* poſa le modèle lui-même, corrigea les Académies que l'on faiſoit, & profeſſa le reſte de ſa vie dans cette Ecole, malgré ſes grandes occupations.

Les Magiſtrats Municipaux crurent qu'il étoit de l'honneur & de l'intérêt de la Patrie, de ſoutenir ce nouvel établiſſement; & par une délibération du Conſeil de Ville du 3 Septembre 1726 & 1727, on accorda un fond de 400 liv. pour ſoutenir cet établiſſement qui ne dura que pendant la vie de *Rivals*.

Le ſieur *Cammas*, ſon ſucceſſeur dans la place de Peintre de la Ville, ne négligea rien pour faire rétablir l'Ecole qui avoit diſcontinué. Ce qu'il avoit d'abord entrepris de faire à ſes dépens, devint dans la ſuite, & dans l'année 1738, une des dépenſes ordinaires de cette Ville; les Commiſſaires du Roi approuverent les délibérations du Conſeil qui ſtatua cette dépenſe: Enfin dans l'année 1744. on établit des Prix de Peinture, de Sculpture & de Deſſein.

On préſenta aux Capitouls & aux Commiſſaires nommés pour rendre cet établiſſement utile & fixe, un projet de réglement pour former un Corps Académique, pour juger les ouvrages de divers genres, dont l'étude faiſoit l'objet de cette Société; on aſſocia des gens de diſtinction, amateurs des Beaux Arts, aux Artiſtes connus par leurs travaux; on rendit fixe quatre places de Commiſſaires de la Ville; Meſſieurs les Capitouls devoient y préſider; & à leur défaut le Modérateur & les Honnoraires, dont le nombre fut fixé à ſix.

Cette Société ſe ſoutint dans la même forme depuis l'année 1744. juſques à l'année 1751; enfin S. M.

à qui l'on avoit rendu compte de ſes progrès, voulut bien accorder des Lettres Patentes pour ériger cette Société en Académie Royale. Sa Majeſté en permettant la continuation des aſſemblées, autoriſa le Corps de Ville à faire tous les frais néceſſaires à cet effet ; il voulut que cette Académie fût compoſée de ſoixante douze ſujets partagés en quatre différentes claſſes. La premiere de toutes fut celle des Fondateurs ; ce nom fut donné aux Magiſtrats Municipaux & aux Commiſſaires du Conſeil de Ville. La ſeconde Claſſe fut celle des Aſſociés honoraires, au nombre de douze, qui devoient être pris entre les perſonnes les plus diſtinguées par leur goût pour les Arts. La troiſiéme Claſſe eſt celle des Aſſociés ordinaires au nombre de vingt, entre leſquels on élit tous les ans un Moderateur, qui fait les fonctions de Préſident en ſon abſence, un Secrétaire perpétuel & un Tréſorier triennal. La quatriéme Claſſe enfin eſt compoſée des Aſſociés Artiſtes, au nombre de vingt-cinq, entre leſquels ſont choiſis les Profeſſeurs de Peinture, Sculpture, Architecture, Perſpective, Géométrie & Anatomie, relatives à ces Arts. Outre ces Claſſes qui forment le Corps de l'Académie, il y a un nombre illimité d'Eleves diſtribués dans les différentes Ecoles, ſuivant le degré de leur capacité.

Premiere Claſſe & Fondateurs.

Meſſieurs les Capitouls & quatre Commiſſaires triennaux de la Ville, y compris le Syndic de ladite Ville, ancien Capitoul.

Seconde Claſſe & Aſſociés Honoraires.

MM.

Le Gouverneur de la Province.

Le Commandant de la Province.

Le Premier Préſident.

* Le Comte de *Caylus.*

Le Comte de *Saint Florentin*, Miniſtre &

Secrétaire d'Etat.
Le Contrôleur Général.
L'Intendant de la Province.
Le Procureur Général.
Le Comte de *Caraman*, Lieutenant Général des Armées du Roi.
Le Marquis *de Voyer*, Lieutenant Général des armées du Roi, & Honoraire de l'Académie Royale de Peinture de Paris.
L'Archevêque de Toulouse.

Troisiéme Classe.

MM.

Francain.
L'Abbé *de Sapte*, Secrétaire perpétuel de l'Académie Royale des Sciences.
Du Mongin.
De Laguttée.
Gaillac du Pay S. Pierre, de l'Académie des Jeux Floraux.
Deffadens, de l'Académie des Jeux Floraux.
De Marle, Greffier en chef du Bureau des Finances de Toulouse.
D'Helyot, Avocat, ancien Capitoul.
Martin de S. Amand, de l'Académie Royale des Sciences, & de l'Académie des Belles-Lettres de Cortone.
De Puymaurin.
Garipuy, de l'Académie Royale des Sciences.
Labat de Savignac.
De Lapeyrouse, Baron de Bafon.
* *Le Comte d'Espie.*
Castal, Trésorier de France.
* *D'orbessan*, Secrétaire perpétuel.
L'Abbé *Castaing*, Conseiller au Parlement, de l'Académie Royale des Sciences.
De la Fage, Syndic général de la Province.
Laviguerie, Avocat, ancien Capitoul.
Poisson, Avocat, ancien Capitoul.

Quatriéme Classe.

MM.

Rivals, Chevalier de l'Ordre de l'Eperon, Peintre de l'Hôtel de Ville de Toulouse.

Cammas, Peintre.
Despax, Peintre.
Simonin, l'aîné, Graveur.
Labarche, Peintre.
Parant, Sculpteur.
Pin, Peintre.
Gaubert Lubeirie, Peintre.

Professeur de Perspective & d'Optique.

M. *Du Fourc*, de l'Académie Royale des Sciences.

Professeur d'Anatomie.

M. *Taillard*, Chirurgien Major de l'Hôtel-Dieu S. Jacques, de l'Académie Royale des Sciences.

Associés Artistes.

MM.

Rossard, Sculpteur.
Blanchard, Peintre.
Capelu, Sculpteur.
Francez, Architecte.
Baron, Graveur.
Echeaut, Ingénieur.
Maduron, Ingénieur de la Ville.
Ardy, Architecte.

VILLEFRANCHE.

L'ACADEMIE Royale des Sciences & des Beaux-Arts de Villefranche en Beaujolois, est une des plus anciennes du Royaume. Elle ne dût d'abord, comme la plûpart des autres, l'origine de son établissement qu'à une Société particuliere de Gens de Lettres, qui dès l'année 1667. formerent des Assemblées privées, que protegeoit M. *Camille de Neuville*, Archevêque de Lyon. En 1680. il commença à y avoir des Reglemens & des Séances publiques. Mademoiselle de Montpensier, Dame du Beaujolois, n'en vit pas indifféremment les premiers succès. Ils lui parurent mériter la protection

particuliere dont elle les honora. Dès-lors il y eut des Prix d'Eloquence & de Poëſie, conſiſtans en des Médailles d'or, diſtribuées de la part de cette Compagnie naiſſante. Au mois de Décembre 1695. Monſieur, Frere unique de Louis XIV. daigna prendre le même intérêt au progrès de ce nouvel établiſſement, & obtint des Lettres Patentes qui l'érigerent en titre d'Académie Royale, ſous ſa protection. Ces Lettres ont depuis été confirmées par celles du Roi regnant du mois de Mars 1728, enregiſtrées au Parlement, qui accordent à cette Compagnie le titre d'Académie Royale des Sciences & des Beaux-Arts, avec les mêmes honneurs & priviléges dont jouit l'Académie Françoiſe. Sa deviſe eſt une Roſe de diamans avec ces mots; *Mutuo clareſcimus igne.* Le nombre des Académiciens eſt fixé à vingt par les Réglemens. Les Séances ordinaires ſe tiennent les Jeudis de quinzaine en quinzaine, & l'Aſſemblée publique chaque année le jour & fête de Saint Louis, dans la grande Salle de l'Hôtel-de-Ville.

Protecteur.

Monſeigneur le *Duc d'Orléans*, Premier Prince du Sang.

ACADÉMICIENS HONORAIRES.

MESSIEURS.

Pallu, Conſeiller d'Etat, de la Société Royale de Lyon.

Le Marquis de Paulmy d'Argenſon, Secrétaire d'Etat au Département de la Guerre, Chancellier de l'Ordre de S. Louis, de l'Académie Françoiſe, de celle des Inſcriptions & Belles-Lettres, & de celle de Berlin.

* *De Silhouette*, Conſeiller d'Etat.

Le Moyne de Belliſle.

Le Marquis *de Maugiron*,

Brigadier des Armées du Roi, de la Société Royale de Lyon.
L'Abbé *de Breteuil*, Chancelier, Garde des Sceaux de Monseigneur le Duc d'Orléans.

ACADÉMICIENS ORDINAIRES,

MESSIEURS.

Mignot de Busſy, Abbé de Nantz, de l'Académie des Sciences & Belles-Lettres de Lyon.
Noyel de Belleroche, Grand Bailly d'Epée du Beaujollois, de la Société Royale de Lyon.
Cheinet, de l'Académie des Sciences & Société Royale de Lyon.
Châtelain d'Eſſertines, Curé de Villefranche.
Trollieur de la Tapiere, Conſeiller au Bailliage.
Châtelain d'Eſſertines, Maire.
Micolier, ancien Avocat du Roi.
Péjant, Avocat, Secrétaire perpétuel de l'Académie.
L'Abbé *de Buſſy*.
Teillard, Avocat.
Leman de la Barre, Secrétaire du Roi, Receveur des Tailles.
Jacquet de la Colonge, Lieutenant Général au Bailliage.
* *Gontard*, Docteur en Médecine.
L'Abbé *Roland de la Platiere*, Conſeiller Clerc au Bailliage.
Clerjon du Carry, Conſeiller au Bailliage.
L'Abbé *Michet*.
L'Abbé *Humblot*.
Briſſon, Inſpecteur des Manufactures.
L'Abbé *d'Eſſertines*.

Académiciens Aſſociés.

L'Abbé *du Rouſſy*.
* Le P. *Boule*, Cordelier.
Péjant, Pere.
* Le P. *Beraud*, de la Société Royale de Lyon.
* L'Abbé *Gauchat*.
* Le Pere *Chabaud*, de l'Académie de Pau.
Le P. *Guaime*, Cordelier.
L'Abbé *Vidal*.
* L'Abbé *Cottereau*.
De Relongue de la Loupiere, de la Société Littéraire de Châlons ſur Marne.

SUPPLÉMENT
Aux Académies de Province.

NISMES.

L'Académie Royale de Niſmes établie par des Lettres Patentes du 5 Août 1682. ayant eu le malheur de voir ſes Membres diſperſés, à cauſe des troubles des Fanatiques, arrivés au commencement de ce ſiécle, n'a été renouvellée qu'au mois de Mars de l'année 1752. M. le Secrétaire de cette Académie n'ayant pas jugé à propos de ſe prêter à nos ſollicitations, pour nous en envoyer l'état, nous nous ſommes adreſſés à un homme de Lettres de cette Ville, qui s'eſt rendu obligeamment à notre deſſein. Nous donnons cette Liſte telle que nous l'avons reçue.

Monſeigneur Charles Prudent *de Bec-de-Lievre* Evêque de Niſmes, *Protecteur.*

ACADÉMICIENS.

MESSIEURS.

Le Marquis de *Baſchi d'Aubais*, Doyen.
Baux, Médecin.
Rouviere de Dions, Préſident au Préſidial, & Juge Mage en la Sénéchauſſée.
Nogy de Caveirac, Lieutenant principal au Préſidial.
L'Abbé *de Merés*, Docteur de Sorbonne, Archidiacre, & Vicaire Général.
L'Abbé de *Rochemore*, Chanoine de la Cathédrale.
Ducros, Conſeiller au Préſidial.
Maſſip, Avocat du Roi

au Préſidial.
Alexandre-Henri-Pierre Marquis de *Rochemore*, Secrétaire perpétuel.
* *Seguier.*
Aldebert, Avocat au Préſidial.
De Berard.
Charles-Joſeph *Girard*, Négociant.
De Montvert, Lieutenant Particulier au Préſidial.
Perillier, Avocat au Préſidial.
Jean *Raymond*, Médecin.
Le Cointe, Avocat au Préſidial.
Le Cointe, Officier d'Infanterie.
André, Négociant.
Vincens, Négociant.
Tempié, Avocat au Préſidial, & Subdélégué de M. L'Intendant.
Michon, Avocat au Préſidial.
Cauſſe de Serviez.
David *Meynier*, Négociant.
* *Ménard*, Conſeiller au Préſidial.
Reynaud, Conſeiller au Préſidial.
* *Le Beau de Schoſſe.*
Dom Olive, Religieux Bénédictin, Profeſſeur en Grec & en Hébreu, Académicien admis, & non reçu.

Aſſociés Honoraires.

MM.

Le Comte *de S. Florentin.*
Le Duc *de Richelieu.*
Le Vicomte *de Narbonne*, Lieutenant Général des armées du Roi.
Le Chevalier *de Lorenzy.*
Le Vicomte *de S. Prieſt*, Intendant de la Province de Languedoc.
Mathieu de la Calmette, Préſident à Mortier au Parlement de Metz.
Le Comte *d'Eu.*
Le Baron *de la Reyranglade.*
Le Marquis *des Iſſarts.*
Le Marquis *de Chambonnas.*
Le P. *Olieu*, Doctrinaire.
Le P. *Balzé*, Doctrinaire.
Le P. *Charreton*, Jéſuite.

CENSEURS ROYAUX.

POUR LA THEOLOGIE.

MESSIEURS.

De Lorme.
Le Seigneur.
Salmon.
Tamponet.
Millet.
* *Cotterel*, Curé de Saint Laurent.
Marcilly.
De la Haye.
Foucher, Principal du Collége de Navarre.
* *Ladvocat.*

Pour la Jurisprudence.

* *Le Merre.*
* *Saurin.*
Galliot.
Deu de Montdenoix.
* *Courchetet.*
* *Granet.*
* *Terrasson.*
Maignan de Savigny.
Coqueley de Chaussepierre.
Moreau.
Marchand.
Mousset.
Rousselet.
Renard.

Pour l'Histoire Naturelle, Médecine & Chymie.

* *Winslow.*
Caramajor.
Vernage.
* *Astruc.*
* *Senac*, P. M. du Roi
* *Boyer.*
Pousse.
* *Baron.*
* *Malouin.*
* *Guettard.*
* *Poissonnier.*
* *De la Sône.*
* *Demours.*
* *Lavirotte.*
* *Venel.*
* *Macquer.*

Pour la Chirurgie.

* Messieurs *Morand.* * *Louis.* * *Sue.*

Pour les Mathématiques.

* *Godin.*
* *Pitot.*
* *Clairaut,*
De Montcarville.
* *Belidor*, Colonel d'Infanterie.
* L'Abbé *de la Chapelle.*
* *De Parcieux.*
* *Le Blond.*
* *Bouguer.*
Bezout.

Pour les Belles-Lettres & Hiſtoire.

* L'Abbé *Sallier.*
* *Hardion.*
* *De Moncrif.*
* *D'Hozier.*
De Clerambaut.
* L'Abbé *de Villefroi.*
De Requemont.
* L'Abbé *du Reſnel.*
* *Simon.*
* L'Abbé *Trublet.*
Tercier.
L'Abbé *Belley.*
* L'Abbé *Joly.*
Dailles.
* *Gibert.*
* *De Bougainville.*
Piquet.
Deſeſſarts.
* L'Abbé *de Condillac.*
* L'Abbé *Boudot.*
* *Remond de Sainte Albine.*
* *Capperonnier.*
* L'Abbé *Barthelemy.*
L'Abbé *de la Dainte.*
Le Roi.
L'Abbé *Vatry.*
* *De Crebillon.*
Le Monnier.
* *Bonamy.*
* *L'Allemand.*
Germain.
Foucher.
Floncel.
* *De Cahuſac.*
Le Préſident *le Febvre.*
L'Abbé *Guiroi.*
* *Philippe de Pretot.*
Blanches.
* *Tannevot.*
L'Abbé *de la Palme.*
* *De Guignes.*
L'Abbé *de Monty.*
Depaſſe.
De Jeze.
L'Abbé *Lavaur.*
* *Burel du Mont.*
L'Abbé *de Graves.*
* *D'Hermilly.*
* *Gaillard.*
* *Michault.*

Pour les Eſtampes.

* *Cochin.*

Pour la Géographie.

* *Bellin.*

JOURNALISTES.

JOURNAL DES SÇAVANS.

MESSIEURS.

L'Abbé *de la Dainte.*	*Depaſſe.*
* *Lavirotte.*	* *De Guignes.*
Coqueley.	* *Clairaut.*
L'Abbé *de la Palme.*	* *Gaillard.*

MERCURE DE FRANCE.

* M. *De Boiſſy.*

JOURNAL DE TRÉVOUX.

Les RR. PP.

* *Berthier.* * *Pleſſe.* * *Fleuriau.*

JOURNAL DE VERDUN.

* M. *Bonnamy.*

L'ANNÉE LITTÉRAIRE.

* M. *Fréron*, &c.

JOURNAL ÉTRANGER.

Pluſieurs Auteurs ont travaillé à cet Ouvrage commencé en 1753. ſçavoir M M. *Lamarche*, *Rouſſeau* de Genève, *Favier*, l'Abbé *Beraud*, *Turben*, *Grimm*, &c. &c.

Les Directeurs de ce Journal ont été ſucceſſivement MM. *Touſſaint*, l'Abbé *Prevôt*, *Fréron* & *Deleyre*. M. *Fréron* l'a quitté à la fin d'Octobre 1756.

Les Journaux des mois ſuivans ſont de M. *Deleyre*, M. *de Kerlon* eſt le Directeur actuel de cet Ouvrage.

LETTRES SUR LES OUVRAGES DE PIÉTÉ.

* M. l'Abbé *Joannet*, M. l'Abbé *Trublet*.

JOURNAL ENCYCLOPÉDIQUE.

MM.

* *Rouſſeau* de Toulouſe & *Prévôt*, Auteur de la *Revue des Feuilles*. Feu M. de *Morand*, Poëte Dramatique, a travaillé à cet Ouvrage la premiere année; & a fourni preſque tous les articles des Spectacles & des Arts.

JOURNAL ŒCONOMIQUE.

MM.

* *Boudet*, Libraire.
* *Le Camus*, Médecin.

JOURNAL DE MÉDECINE.

* M. *Vandermonde*.

JOURNAL DE MUSIQUE *intitulé* SENTIMENS D'UN HARMONIPHILE.

* M. *Morambert*.

LE CONSERVATEUR.

MM.

* *Bruix* & * *Turben*.

L'ANNÉE MUSICALE.

MM.

* *Milandre*, *de la Garde* & * *Nau*.

GAZETTE DE FRANCE.

* M. *Meunier de Kerlon*.

PETITES AFFICHES DE PARIS.

* M. l'Abbé *Aubert.*

AFFICHES DES PROVINCES

* M. *de Kerlon.*

JOURNAL D'HISTOIRE NATURELLE ET DE PHYSIQUE.

Commencé par M. *Gautier*, & continué par M. *Touſſaint.*

LA RELIGION VENGÉE.

Ouvrage périodique contre les écrits impies, commencé en 1757. au mois de Janvier.

* M. *Soret*, Avocat, & le Pere * *Hubert Hayer*, Récolet.

LA

LA FRANCE LITTERAIRE.

SECONDE PARTIE.

AUTEURS VIVANS, *avec la Liſte de leurs Ouvrages.*

AD. AL

MESSIEURS

ADANSON, Correſpondant de l'Académie des Sciences. Hiſtoire naturelle du Sénégal.

AIGNAN (G. d') Médecin. Maladies de Baglivi.

AILHAUD. (Jean) fils, Médecin à Aix. Traité de l'origine des Maladies, &c.

ALBERT (Antoine) Bachelier de Théologie. Dictionnaire portatif des Prédicateurs. Nouvelles Obſervations ſur les différentes méthodes de prêcher.

ALEMBERT (Jean-le Rond d') de l'Académie Françoiſe & de celle des Sciences, né à Paris. Traité de Dynamique. Traité de l'Equilibre. Réflexions ſur la cauſe générale des Vents. Recherches ſur la préceſſion des Equinoxes. Théorie de la réſiſtance des fluides. Elémens de Muſique. Mélanges de Littérature. Recherches ſur différens points importans du ſyſtême du monde. *Nova tabularum lunarium emendatio.* Les Préfaces & les Articles de Mathématique de l'Encyclopédie.

quis de Vaudreville. Mémoires de la Comteſſe de Mirol. Le Mentor Cavalier. Mémoires de Mlle. de Mainville. Mémoires du Comte de Vaxere. Le fortuné Florentin. Aventures de Roſaline. Mémoires ſecrets de la République des Lettres. Anecdotes Hiſtoriques. Lettres Juives. Lettres Chinoiſes. Lectures amuſantes. Mémoires de Meilcourt. La Philoſophie du bon Sens. Anecdotes Vénitiennes. Aventures de la Ducheſſe de Vaujour. Aventures de la Comteſſe de Breſſol. Lettres Cabaliſtiques. Réflexions Hiſtoriques & Critiques ſur le goût. Mémoires pour ſervir à l'Hiſtoire de l'Eſprit. Mémoires du Chevalier de .... Lettres Philoſophiques. Songes Philoſophiques. Lettres Morales & Critiques. Les enchaînemens de l'Amour. Aventures de Bella. Réflexions Critiques ſur les Ecoles de Peinture. Critique du Siécle.

ARGENS (Luc de Boyer d') Chevalier de Malthe, frere du précédent. Réflexions politiques ſur l'état des Chevaliers de Malthe.

ARGENVILLE (Antoine-Joſeph Dezallier d') Pariſien, de l'Académie de Montpellier, & Maître des Comptes à Paris. La Théorie du Jardinage. L'Hiſtoire Naturelle éclaircie. Abrégé de la vie des Peintres. *Enumerationis foſſilium*, &c. L'Oryctologie. Les Articles d'Hydraulique & du Jardinage qui ſont dans l'Encyclopédie.

ARGENVILLE (Antoine-Nicolas Dezallier d') fils du précédent. Voyage Pittoreſque de Paris. Voyage Pittoreſque des environs de Paris.

ARNAUD (François-Thomas-Marie de Baculard d') de Paris, Conſeiller de Légation du Roi de Pologne, Electeur de Saxe, des Académies de Berlin, de Ruſſie, de Coppenhague & de Bologne. Les dégoûts du Theâtre. Les Epoux malheureux. Thereſa. Les avantages des Beaux Arts. La mort du Maréchal de Saxe. Le mariage du Prince Henri. Le Bal de Veniſe. Poëme ſur la Philoſophie. Les Lamentations de Jérémie. Elvire. Ode

ſur le mariage de M. Briſſac avec Mlle. de Molé. La France ſauvée. Oeuvres de M. d'Arnaud. Voyez les Spectacles de Paris 1758.

ARNAUD (l'Abbé) de Carpentras. Lettre ſur la Muſique.

ARNAUD de Ronſil (George) Chirurgien de Paris, réfugié à Londres. Traité des Hernies. Diſſertation ſur les Hermaphrodites. Inſtructions ſur les Hernies.

ARNAULT (Jean) de Niort, Curé de cette Ville. Oraiſon Funébre de M. de Foudras.

ARNAULT de Nobleville, Médecin à Orléans. Edologie. Manuel des Dames de Charité, & l'Hiſtoire naturelle des Animaux avec M. Salerne.

ARNAY (d') Profeſſeur en Belles-Lettres à Lauſane. De la vie privée des Romains.

ARTAUD (Pierre-Joſeph) d'Apt en Provence. Evêque de Cavaillon, ci-devant Curé de S. Merry. Panégyrique de S. Louis. Diſcours ſur les Mariages.

ARTIGNY (d') Chanoine de Vienne en Dauphiné, ſa patrie. Relation d'une aſſemblée tenue au bas du Parnaſſe. Nouveaux Mémoires d'Hiſtoire & de Littérature.

ASSELIN (Gilles-Thomas) de Vire en Normandie, Docteur de Sorbonne, Principal du Collégé d'Harcourt. Il a remporté le prix de Poëſie à l'Académie Françoiſe en 1709. & 3 prix aux Jeux Floraux en 1713. La Religion, Poëme.

ASTRUC (Jean) de Sauve, Diocèſe d'Alais, Médecin Conſultant du Roi, & Profeſſeur au Collége Royal. *De motûs fermentativi cauſâ. De motu muſculari.* Mémoire ſur la cauſe de la Digeſtion. Traité de la cauſe de la Digeſtion. *Diſſertatio medica de hydrophobia.* Diſſertation ſur l'origine des maladies Epidémiques. Diſſertation ſur la Contagion. Mémoires pour ſervir à l'Hiſtoire Naturelle. Lettres ſur les diſputes entre les Médecins. *De Morbis venereis.* Le même en François, par M. Jault.

Tractatus Therapeuticus. Conjectures sur les Mémoires Originaux qui ont servi à la Genèse. Dissertation sur l'Immatérialité. Doutes sur l'Inoculation.

ATTHALIN (Claude-François) Professeur en Médecine à Besançon, de l'Académie de la même Ville. *Institutiones anatomicæ.*

AUBENTON (d') Docteur en Médecine, de l'Académie des Sciences, né à Montbard dans l'Auxois. Histoire Naturelle, avec M. de Buffon. Il a fourni pour l'Encyclopédie la Partie qui regarde l'Histoire Naturelle. Deux de ses parens du même nom travaillent à la Collection Académique, in-4°.

AUBERT (François) Jésuite, né en Savoie au mois de Février 1700. Oraison Funèbre de Léopold Duc de Lorraine & de Bar.

AUBERT, Médecin des Hôpitaux à Châlons-sur-Marne, né à Dormans. Consultations Médicinales. Réponse aux Écrits de M. Navier.

AUBERT (l'Abbé Jean Louis) de Paris. Vers sur la naissance de M. le Duc de Bourgogne. Réfutation suivie & détaillée des principes de M. Rousseau. Fables Nouvelles. *L'Aigle & le Vautour*, Fable. Il fait les petites Affiches de Paris, & a fait celles de Province.

AUDIERNE (Jacques) Maître de Mathématiques, né à Beauchamp dans la vallée de Montmorency, Diocèse de Paris. Elémens d'Euclide. Traité complet de Trigonométrie. Géographie de Robbe. Voyez les Spectacles de Paris 1758.

AUNILLON (l'Abbé) La force de l'Education. Azor.

AYMAR (Jean-Pierre-René) Avocat au Parlement de Toulouse. Explication de l'Ordonnance des Testamens.

BA

BACHAUMONT (Louis Petit de) de Paris. Mémoires sur le Louvre, sur l'Opéra, sur la Place de Louis XV, sur les Salles de Spectacles,

sur la Bibliothéque du Roi. Essai sur la Peinture, Vers sur l'achevement du Louvre 1755.

BACO (Jean-Baptiste-Pierre) de Paris, Avocat au Parlement. Mémoire pour M. Digard. Voyez les Spectacles de Paris 1758.

BADON (Isaac-Jean) Jésuite, né dans le Diocèse de Montpellier le 31 Mai 1719. Voyez les Spectacles de Paris 1758.

BAGARD (Charles) premier Médecin du Roi de Pologne, Président du Collége Royal de Nancy, de l'Académie de la même Ville, né en 1696. Discours sur l'Histoire de la Thériaque.

BAGIEU, Chirurgien-Major des Gendarmes du Roi. Lettre d'un Chirurgien de Province. Lettres sur plusieurs Chapitres du livre de M. Quesnay, & sur les playes d'armes à feu. Examen de plusieurs Parties de la Chirurgie.

BAILLET de S. Julien (Louis-Guillaume) Parisien, originaire de Bourgogne. Réflexions sur quelques circonstances présentes. Poësies diverses. Epître nouvelle sur l'amour du plaisir. Lettres sur la Peinture. Lettres sur les Caracteres, &c. La Peinture, Ode. Satyres. La Peinture, Poëme.

BAILLY. Voyez les Spectacles de Paris 1758.

BALLET, ancien Curé de Gif, Prédicateur de la Reine. Panégyriques des Saints. Traité de la Dévotion, &c. Nouvelles Instructions sur le Jubilé. Instructions sur la Pénitence. Panégyrique de S. Remy. Panégyrique de S. Jean Népomucene. Exposition de la Doctrine de l'Eglise Romaine.

BALLEUR (le) Cordelier, Professeur de Théologie. La Religion révélée.

BALLIERE, de l'Académie de Rouen. Voyez les Spectacles de Paris 1758.

BALOT, de Sovot. Eloge de M. Lancret. Voyez les Spectacles de Paris 1758.

BANNELIER (Jean) Avocat, Doyen de l'Université de Dijon. Traités de Droit François.

BAR (Dom-Jean) D. Jalabert, & D. Fran-

çois Pradier, né à Toulouſe, Bénédictins de la Congrégation de S. Maur. Etat de la France.

BARAIL (Xavier) de Nancy. Eloge Hiſtorique du Roi Staniſlas.

BARBAULT (Antoine-François) Chirurgien. Principes de la Chirurgie.

BARBAZAN, de Paris. Fabliaux & Contes.

BARBEAU de la Bruyere (Jean-Louis) de Paris. Mappemonde Hiſtorique. Deſcription de l'Empire Ruſſien.

BARBERET, Médecin, de l'Académie de Dijon. Diſſertation ſur l'Electricité. Il travaille à la Collection Académique.

BARBIER, né à Vitry le Francois. Penſées Diverſes.

BARET. Le Grelot.

BARLETTI de S. Paul. Eſſai ſur une Introduction à l'étude des Langues.

BARON (Théodore) Médecin, de l'Académie des Sciences. Cours de Chymie, par Lemery.

BARON (Hyacinthe-Théodore) Médecin, frere du précédent. *Quæſtionum Medicarum ſeries.*

BARON (Jean-Léonore) Avocat, Secrétaire Perpétuel de l'Académie d'Amiens. Il a remporté le Prix à Dijon en 1747.

BARRAL (Pierre) de Grenoble. Dictionnaire de la Bible.

BARRE (Joſeph) Chanoine Régulier de Ste. Genevieve & Chancelier de l'Univerſité de Paris. *Vindiciæ Librorum*, &c. Examen des défauts Théologiques. Hiſtoire générale d'Allemagne. *Diſſertatio Apologetica*, &c. Lettre à M. Scheid, Vie du Maréchal de Fabert. *Opera Bernardi Van-Eſpen.* Hiſtoire des Loix & des Tribunaux.

BARRERE (Pierre) Médecin de l'Hôpital Militaire de Perpignan. Diſſertation ſur la cauſe Phyſique de la couleur des Négres. Relation de la France. *Ornitologiæ*, &c. Obſervations ſur l'Origine des pierres figurées. Eſſai ſur l'Hiſtoire Naturelle. Diverſes Obſervations Anatomiques.

BARRIGUE de Montvalon (André) de Marſeile, Conſeiller honoraire au Parlement d'Aix. Motif des Juges qui ont condamné le P. Girard. Précis des Ordonnances en uſage en Provence. *Epitome Juris.*

BARTHE, de Marſeille. Le Temple de l'Hymen, Poëme couronné aux Jeux Floraux en 1754. La réunion de la Provence à la Couronne, Poëme qui a remporté le Prix à Marſeille en 1755. Ode ſur la ruine de Liſbonne 1756. Ode ſur la priſe de l'Iſle Minorque 1756.

BARTHELEMY (l'Abbé Jean-Jacques) de Marſeille, de l'Académie des Inſcriptions, & Garde du Cabinet des Médailles du Roi. Réflexions ſur l'Alphabet Palmyrénien.

BARTHELEMY (Thomas-Louis) Docteur de Sorbonne, Chanoine de Toul, ſa patrie, Inſtructions Morales ſur les Evangiles du Dimanche.

BARTOUILH (l'Abbé Jean-Gabriel) du Diocèſe de Condom. Lettre à l'Auteur de la Nobleſſe Commerçante.

BASSET des Roſiers (Gilles) de Normandie, Profeſſeur de Philoſophie au Collége d'Harcourt. Critique de la Lettre ſur la Comète. Critique de la Diſſertation ſur le Négre blanc. Epître à M. Molin. *Anti-Venus.* Entretiens ſur les Comètes.

BASTIDE (le Chevalier de la) de Provence. Les Confeſſions d'un Fat. Le Tribunal de l'Amour. Les Têtes folles. Le Tombeau Philoſophique. La trentaine de Cithère. Mémoires de la Baronne, &c. L'Etre penſant. L'Homme vrai. Ce qu'on a dit & ce qu'on dira. Les choſes comme on doit les voir.

BATTEUX (l'Abbé Charles) du Diocèſe de Reims, de l'Académie des Inſcriptions, & Profeſſeur de Philoſophie au Collége Royal. Les Beaux-Arts réduits à un même principe. Cours de Belles-Lettres. Parallele de la Henriade & du Lutrin. Traduction d'Horace. Diſcours ſur la naiſſance de M. le Duc de Bourgogne. *De guſtu Veterum.*

BAUCLAS (Gabriel-Henri de) de Paris, Procureur du Roi de la Maîtrise des Eaux & Forêts de Bar-le Duc. Dictionnaire Universel des Maréchaussées.

BAUDOT de Juilly (Nicolas) de Sarlat, Subdélégué de l'Intendance de Guyenne. Histoire de Catherine de France. Histoire de Charles VII. Histoire de la Conquête d'Angleterre. Germaine de Foix. Histoire de Philippe Auguste. Histoire secrette du Connétable. Relation Historique & Galante.

BAUME', Apoticaire de Paris. Dissertation sur l'Æther.

BAURANS, de Toulouse. Lettre sur l'Electricité. Voyez les Spectacles de Paris 1758.

BAUYN (Bonaventure) Docteur de Sorbonne, Evêque d'Uzès, ci-devant Chancelier de l'Université de Paris, né à Dijon au mois de Janvier 1700. *Pax, Carmen.*

BEAU (Charles le) Parisien, Professeur d'Eloquence au Collége Royal, Secrétaire Perpétuel de l'Académie des Inscriptions. *Ode ad Cardinalem de Fleury* 1729. *De legitima laudatione. Anti-Lucretius. De Pace, &c.* Discours Latin sur la Convalescence du Roi. Histoire du bas Empire. Il a eu part à la Traduction de l'Histoire universelle de Mr de Thou en 16 vol. in-4°. Voyez les Spectacles de Paris 1758.

BEAU (Jean-Louis le) frere du précédent, Professeur d'Eloquence au Collége des Grassins. *Principi de Ventadour, Carmen. Ode Regi ob restitutam valetudinem* 1744. *Homeri Opera. Ciceronis Orationes.*

BEAU de Schosne (le) de l'Académie de Nismes, né à Paris. Allégorie au sujet de la Convalescence du Roi. Poëme sur le déréglement des Mœurs. L'Harmonie. Voy. les Spect. de Paris 1758.

BEAUCHAMPS (Pierre-François Godard de) Parisien. Les amours d'Ismene. Recherches sur les Théâtres. Lettres d'Heloïse. Funestine. Les

Amours de Rhodante & de Doſiclès. Voyez les Spectacles de Paris 1758.

BEAUFILS (Guillaume) Jéſuite, né à S. Flour le 5 Février 1674. Oraiſon Funébre de M. de la Berchere. Oraiſon Funébre de M. Colbert. Oraiſon Funébre de Mgr. Louis, Dauphin. Lettres ſur le Gouvernement des maiſons Religieuſes. Vie de Madame de Leſtonac. Vie de Madame de Chantal.

BEAUFORT (Louis de) de la Société Royale de Londres. Diſſertation ſur l'Incertitude des cinq premiers ſiecles, &c.

BEAUMARCHAIS (Antoine de la Barre de) Aventures de D. Antonio. La Monarchie des Hébreux. Lettres ſérieuſes. Le Héros Chrétien. Hiſtoire de Pologne. Hiſtoire des ſept Sages. Le Hollandois. Amuſemens Littéraires. Hiſtoire de la fondation de Rome. Lettre ſur l'explication des Fables. Hiſtoire abrégée de la Maiſon Palatine.

BEAUMELIE (Laurent Angliviel de la) né à Vallerangue, Diocèſe d'Alais, le 28 Janvier 1727. La Spectatrice Danoiſe. Mes Penſées. Supplément à mes Penſées, il a déſavoué cet Ouvrage. Suite de la défenſe de l'Eſprit des Loix. Penſées de Sénéque. Lettres de Madame de Maintenon. Vie de Madame de Maintenon. Le ſiécle de Louis XIV. par M. de Voltaire, avec des Notes. Réponſe au Supplément du ſiécle. Mélanges de Morale. Lettre ſur ſes démêlés avec M. de Voltaire. Mémoires pour ſervir à l'Hiſtoire de Madame de Maintenon. Lettres de Madame de Maintenon.

BEAUMONT (Guillaume-Robert-Philippe-Joſeph Géan de) Curé de S. Nicolas de Rouen, ſa patrie. De l'Imitation de la Ste. Vierge. Pratique de la Dévotion, &c. Exercice du parfait Chrétien. Elite des Etrennes. Vie des Saints.

BEAUPIED (Jean-François) Prêtre Docteur en Théologie, Abbé de S. Spire de Corbeil. Vie & Miracles de S. Spire.

BEAURAIN (le Chevalier) Géographe ordinaire

du Roi. Calendrier perpétuel. Hiſtoire Militaire de Flandres.

BEAUSOBRE (Jean-Jacques Baron de Beaux, Comte de) Maréchal des Camps & Armées du Roi. Commentaires ſur la défenſe des Places.

BEAUSOBRE (Louis de) de l'Académie de Pruſſe, né à Berlin au mois d'Août 1730. *Diſſertatio de nonnullis*, &c. Diſſertations Philoſophiques. Le Pirrhoniſme du Sage. Songes d'Epicure.

BEAUVAIS (Gilles-François de) Jéſuite, Prédicateur ordinaire du Roi, né en Bretagne le 7 Juillet 1693. Poëſies latines ſur la mort de Louis XIV. Sur l'Immaculée Conception de la Ste. Vierge; Vers latins qui ont remporté le Prix du Palinod à Rouen, 1716. in-12. L'Education d'un grand Roi. Vie du P. Azévédo. Vie du P. de Brito. Vie de M. de Bretigny. Epîtres & Evangiles. Conſidérations & élévations, &c. Lettres de Madame, &c.

BEAUVAIS l'aîné, de la Société Littéraire d'Orléans & de l'Académie de Cortone. Diſſertation ſur la marque des Médailles. Traité ſur la maniere de diſcerner les Médailles.

BEAUZE'E. Expoſition abrégée de la Religion.

BEBIAN, Directeur de la Machine de Marly, né à Gy en Franche-Comté. Il a remporté le Prix des Arts de l'Académie de Beſançon en 1753.

BEDOYERE (Huchet de la) Voyez les Spectacles de Paris 1758.

BELBOEUF (Godart de) ſecond Avocat Général, & Procureur Général en ſurvivance au Parlement de Rouen. Diſcours ſur les Sollicitations.

BELIDOR (Bernard de) Colonel d'Infanterie, des Académies des Sciences de Paris & Berlin, ci-devant Profeſſeur Royal aux Ecoles d'Artillerie de la Fére. Sommaire d'un Cours de Mathématiques. Nouveau Cours de Mathématiques. La Science des Ingénieurs. Le Bombardier François. Architecture Hydraulique. Dictionnaire portatif de l'Ingénieur. Traité de Fortification.

BELLERI, Prof. de Mathématiques à Amiens,

de l'Académie de cette Ville. Dissertation sur la Tourbe.

BELLET (Charles) Bénéficier de la Cathédrale de Montauban, de l'Académie de cette Ville, né en Quercy. Premiere Lettre aux Protestans sur leurs Assemblées. L'Adoration Chrétienne. Il a remporté le Prix d'Eloquence à l'Académie de Soissons en 1747. Il a remporté des Prix aux Académies de Corse, de Bordeaux, & de Pau.

BELLET (Isaac) Médecin de Bordeaux. Lettre sur le pouvoir de l'Imagination des femmes enceintes. Histoire de la Conjuration de Catilina.

BELLICARD, Architecte, des Académies de Florence & de Bologne. Observations sur les antiquités d'Herculanum avec M. Cochin.

BELLIN (Jacques-Nicolas) Ingénieur au dépôt des Cartes & Plans de la Marine, de l'Académie de Marine & de la Société Royale de Londres. Carte du Péloponese, pour la Vie d'Epaminondas, avec une Lettre à M. l'Abbé de la Tour. Cartes pour l'Histoire des Rois de Sicile, de M. d'Egly, avec des remarques. Carte du Golfe du Mexique, avec des remarques. Carte des côtes de la Manche, avec des remarques. Carte de l'Océan Oriental, avec des remarques. Carte de l'Amérique Septentrionale, avec des remarques. Il a été chargé de la Partie Géographique de l'Histoire générale des Voyages.

BELLOT (Madame) Réflexions d'une Provinciale sur le discours de M. Rousseau.

BENAT (François de Gerard de) de Marseille. Fragmens choisis d'Eloquence.

BERARD, de Lunel, Diocèse de Montpellier. L'Art du Chant.

BERAUD (Laurent) Jésuite, Professeur de Mathématiques à Lyon, sa patrie, né le 5 Mars 1702. Dissertation sur la cause de l'augmentation, &c. Dissertation sur le rapport des effets de l'Aimant. Les Animaux & les Métaux ne deviennent ils électriques, &c.

BERNAUD (l'Abbé) le Serin. Poëme. Voyages recréatifs de Quevedo.

BERGIER, Curé de Blangebouche en Franche-Comté, né à Darnay en Lorraine. Il a remporté les deux Prix d'Eloquence & de Diſſertation à l'Académie de Beſançon en 1753.

BERLAND d'Halouvry (Louis-Etienne) de Rennes. Œconomie Rurale, traduction du P. Vaniere.

BERMINGHAM (Michel) de l'Académie de Chirurgie, né à Londres & naturaliſé François. Maniere de bien nourrir les Enfans. Traduction des Statuts des Médecins.

BERNARD, du Dauphiné, Secrétaire Général des Dragons, & Garde des Livres du Cabinet du Roi à Choiſi. Voyez les Spectacles de Paris 1758.

BERNARD (Jean-Baptiſte) Chanoine Régulier de Ste. Genevieve, né à Paris en 1710. Ode ſur le prix de Sageſſe que M. le Duc d'Orléans ſe propoſoit de fonder à Nanterre, 1741. Oraiſon Funébre de M. le Duc d'Orléans. La reconſtruction de l'Egliſe de Ste. Genevieve, Ode, 1755. Panégyrique de S. Louis.

BERNARD d'Arras, Capucin. Le grand Commandement de la Loi. L'Ordre de l'Egliſe. Le Miniſtere de l'Abſolution. Le Code des Paroiſſes. Les Écarts des Théologiens. Le Miniſtere primitif de la pénitence.

B... (François-Joachim de Pierre de) Comte de Lyon, de l'Académie Françoiſe, né au Pont S. Eſprit. Réflexions ſur les Paſſions. Poëſies diverſes. Œuvres mêlées.

BERRUYER (Iſaac-Joſeph) Jéſuite, né en Normandie le 7 Novembre 1681. Hiſtoire du Peuple de Dieu. Supplément à cet Ouvrage. Elégie latine ſur la mort du P. Commire. Hiſtoire du Peuple de Dieu depuis le Meſſie. Lettre en réponſe à un Eccléſiaſtique. Défenſe de la ſeconde Partie de cette Hiſtoire. Nouvelle défenſe de la même Hiſtoire.

BERTHELIN (Pierre-Charles) de Paris, Avocat au Parlement, ci-devant Chanoine de Doué. Recueil d'Enigmes. Ode en Vers Grecs. Supplément du Dictionnaire de Trévoux. Recueil de penſées ingénieuſes.

BERTHIER (Guillaume-François) Jéſuite, né à Iſſoudun en Berry, le 7 Avril 1704. Hiſtoire de l'Egliſe Gallicane. Journal de Trévoux.

BERTHOLET (Jean) Jéſuite, du Luxembourg. Hiſtoire du Duché de Luxembourg.

BERTIER (Joſeph-Etienne) de l'Oratoire, de l'Académie d'Angers, né à Aix en Provence. Diſſertation où l'on examine ſi l'air, &c. Lettres ſur l'Electricité. Phyſique des corps animés.

BERTIN (Joſeph-Exupere) Médecin, de Rennes, de l'Académie des Sciences. Traité d'Oſtéologie.

BERTRAND, Médecin de la Faculté de Paris. Elémens de Phyſiologie.

BESCHEFER (Louis-François-Xavier) Chanoine de la Collégiale de N. D. en Vaux, de la Société Littéraire de Châlons-ſur-Marne, ſa patrie. Mémoire en forme de Lettre ſur le Jeu de l'Arquebuſe. Lettre d'un Chevalier de l'Arquebuſe.

BESNIER, Directeur des Fermes au Port-Louis. Le Mexique conquis.

BESOIGNE (Jérôme) Pariſien, Docteur de Sorbonne. Lettre ſur les Convulſions. Réponſe pour l'Auteur de la Tradition, &c. Diſſertation Spéculative & Pratique. Juſte milieu ſur les diſputes de religion. Concorde des Livres de la Sageſſe. Cantiques Spirituels. La Morale des Apôtres. Principes de la perfection chrétienne.

BETBEDER, Médecin de Bordeaux. Deſcription de l'Hydrocéphale.

BETHIZY (de) de Dijon, Maître de Muſique à Paris. Expoſition de la Théorie de la Muſique. Lettre à Madame . . . ſur le Diſcours de M. Rouſſeau. La Muſique de l'enlévement d'Europe, Opéra.

BIBIENA (J. Galli de) Mémoires de M. de . . . Hiſtoire de Valérie. Le petit Tonton. La Poupée. La force de l'Exemple. Le Triomphe du Sentiment.

BIDET, Officier de la Maiſon du Roi. Traité de la culture des Vignes.

BIDOT, Avocat. Voyez les Spectacles de Paris 1758.

BIET (René) Chanoine Régulier de la Congrégation de France, Abbé de S. Leger de Soiſſons, de l'Académie de cette Ville. Diſſertation ſur l'établiſſement des Francs dans les Gaules. Eloge de M. le Maréchal d'Eſtrées.

BIGNICOURT (Simon) né à Reims le 15 Mai 1709. Conſeiller au Siége Préſidial de la même Ville. Penſées Diverſes. Poëſies Latines.

BIGOT de Morogues, Officier d'Artillerie de la Marine à Breſt; Correſpondant de l'Académie des Sciences. Eſſai de l'application des Forces, &c. Diſcours lû à l'Académie de Marine.

BILLEREZ (Nicolas) Profeſſeur en Médecine de l'Univerſité de Beſançon, ſa patrie. Traité du Régime.

B... (le Comte de) de l'Académie Françoiſe. On lui attribue les Lettres ſur l'Eſprit de Patriotiſme. L'Hiſtoire d'Ema.

BLAINVILLE (C. H.) Eſſais ſur un troiſieme mode. L'Eſprit de l'Art Muſical.

BLAISE (Pierre) dit de S. Blaiſe, né à Remiremont vers l'an 1717. Œuvres de Mathématiques. Nouveaux Elémens d'Algebre. Traité de Gnomonique.

BLAMONT (Colin de) Chevalier de S. Michel, Surintendant de la Muſique du Roi. Eſſai ſur les goûts de la Muſique. Voyez les Spectacles de Paris 1758.

BLAN (Claude-Saintin le) Avocat au Parlement de Paris. Théorie nouvelle de la parole, &c.

BLANC (l'Abbé Jean-Bernard le) Hiſtoriogra-

phe des bâtimens du Roi, né à Dijon le 3 Décembre 1707. Poëme sur l'Hiſtoire des Gens de Lettres. Elégies Lettres d'un François ſur les Anglois. Lettres ſur les Tableaux. Obſervations ſur les Ouvrages de Peinture. Lettre à M. le Préſident de Ruffey. Diſcours Politiques, &c. Le Patriote Anglois. Voyez les Spectacles de Paris 1758.

BLANCHARD (Jean-Baptiſte) Jéſuite, né à Briançon le 8 Septembre 1720. Mémoires de Mathématique.

BLANCHET (Jean) né à Tournon le 10 Septembre 1724. Idée du Siécle Littéraire.

BLANDINIERE (Cotelle de la) Curé de Soulaines en Anjou, de l'Académie d'Angers, né à Laval. Conférences Eccléſiaſtiques. Diſcours prononcé à l'Académie d'Angers.

BLANPAIN (Jean) Premontré, Curé & Official d'Etival, né à Vignot proche Commercy, le 21 Octobre 1704. Il a aidé l'Abbé Hugo dans la compoſition des Annales de ſon Ordre, & il les continue. La Chronique de Baudoin. Jugement des Ecrits de M. Hugo.

BLETERIE (Jean-Philippe-René de la) de Rennes, de l'Académie des Inſcriptions, & Profeſſeur d'Eloquence au Collége Royal. Très-humbles remontrances de M. de Montempuis. Lettres à un Ami ſur le Quietiſme. *Vindicæ Grammaticæ.* Vie de l'Empereur Julien. Hiſtoire de l'Empereur Jovien. Traduction de quelques Ouvrages de Tacite.

BLEVILLE (N. Thomas de) de Picardie. Traité des Changes.

BLOND (le) Maître de Mathématiques des Enfans de France. Elémens de Fortification. Elémens de la Guerre. Mémoires d'Artillerie. Eſſai ſur la Caſtramétation. L'Arithmétique & la Géométrie. Abrégé d'Arithmétique. Nouveaux Elémens de Fortification. Elémens de Tactique. Les Articles de l'Art Militaire dans l'Encyclopédie.

BLONDEAU (Claude-François) ancien Lieute-

nant d'Infanterie, né à Chatel-blanc, Bailliage de Pontarlier en Franche-Comté. Mémoires du Chevalier Blondeau. Oeuvres du Chevalier Blondeau. Eſſai ſur le point d'honneur. La Fortune. La Réputation. Abrégé de l'Hiſtoire de Marguerite d'Autriche. Les Mœurs des Bâlois. Le Philoſophe Babillard. Paradoxe ſuivi ſur l'Egliſe de S. Nicolas, près de Bourg en Breſſe.

BLONDEL (Jacques-François) Profeſſeur d'Architecture. De la diſtribution des maiſons de plaiſance. Diſcours ſur la maniere d'étudier l'Architecture. Architecture Françoiſe. Diſcours ſur la Néceſſité de l'étude de l'Architecture. Les articles d'Architecture qui ſont dans l'Encyclopédie.

BLONDEL (Jean) Avocat en Parlement, né à Reims au mois d'Avril 1733. Loiſirs Philoſophiques. Notes ſur ce qu'on voit dans le monde ſocial.

BLONDEL, Médecin, Inteſidant des Eaux minérales de Segray près Pithiviers. Diſſertation ſur la nature & les qualités des Eaux minérales. Diſſertation ſur la maladie Epidémique des beſtiaux.

BOCAGE (Joſeph Fiquet du) de Rouen. Mélanges de différentes Piéces, &c.

BOCAGE (Marie-Anne le Page du) femme du précédent, née à Rouen. Le Paradis Terreſtre. Le Prix alternatif entre les Belles-Lettres & les Sciences, Poëme couronné à Rouen en 1746. Le Temple de la Renommée. Epître de Pope, &c. Oeuvres de Madame du Bocage. La Colombiade. Voyez les Spectacles de Paris 1758.

BOISME'LE' (Jean-Baptiſte-François Torchet de) Avocat au Parlement de Paris. Hiſtoire du Chevalier du Soleil.

BOISMONT (l'Abbé de) de l'Académie Françoiſe, Chanoine de Rouen. Panégyrique de Saint Louis.

BOISMORTIER (Mademoiſelle de) Mémoires de la Comteſſe de Mariemberg.

BOISSONNET (Jean-Baptiſte) de Reims, Bé-

nédictin de la Congrégation de S. Maur. Traité de Diplomatique, avec D. Taffin.

BOISSY (Louis de) de l'Académie Françoiſe, né à Vic en Auvergne. L'Eleve de Terpſicore. Œuvres de M. de Boiſſy. Le Mercure de France. Choix des anciens Mercures. Voyez les Spectacles de Paris 1758.

BOISSY, de Paris, fils du précédent. Hiſtoire de la Vie de Simonide & de ſon ſiécle.

BOISSY (Charles Deſprez de) de Paris, Avocat au Parlement. Lettre à M. le Chevalier de... ſur les Spectacles.

BOISTEL d'Welles, (Jean-Baptiſte-Robert) Tréſorier de France à Amiens, ſa patrie, de l'Académie de la même Ville. Epître à M. Racine, 1736. Ode à M. Turgot, 1737. Il a eu quelque part aux premieres feuilles des Réflexions ſur les Ouvrages de Littérature. Voyez les Spectacles de Paris 1758.

BOLLIOUD-Mermet (Louis) de l'Académie des Sciences de Lyon, Secrétaire Perpétuel & Tréſorier de la Société Royale de la même Ville, né à Lyon, le 13 Février 1709. De la corruption du goût dans la Muſique.

BOLOGNE (Pierre de) Americain, Secrétaire du Roi, Audiencier au Parlement de Metz, des Académies d'Angers, la Rochelle, Marſeille & Bologne. Poëſies Diverſes.

BOMBELLES (Henri-François, Comte de) Lieutenant Général des Armées du Roi. Mémoires pour le Service d'Infanterie. Traité des Évolutions Militaires.

BON de S. Hilaire (François-Xavier) Premier Préſident Honoraire de la Chambre des Comptes de Montpellier, de l'Académie des Inſcriptions, des Sociétés Royales de Londres & de Montpellier. Mémoire ſur les Marons d'Inde. Diſſertation ſur l'utilité de la foie des Araignées.

BONAMY (Pierre-Nicolas) de l'Académie des

Inſcriptions, Hiſtoriographe de la Ville de Paris, né à Louvres en Pariſis. Journal de Verdun depuis le mois de Mai 1749.

BONNEL, ci-devant Officier, & MAISONVAL. Etat abrégé de la Grande Bretagne.

BONNET (Staniſlas) Dominicain. Lettre au P. du Four ſur les Lettres de M. de Villefroy.

BONNET (Charles) Correſpondant des Académies des Sciences de Paris & de Montpellier. Traité d'Inſectologie. Recherches ſur l'uſage des feuilles.

BONNEVAL (Michel de) Voyez les Spectacles de Paris 1758.

BONNEVAL (René de) du Mans. Momus au cercle des Dieux. Réponſe aux Paradoxes de l'Abbé Desfontaines. Réflexions ſur l'Anonyme, &c. Critique du Poëme de la Henriade. Critique des Lettres Philoſophiques. Plaintes à l'Académie Françoiſe. Epître à M. Greſſet. La Tontine de l'Amour. La Tontine, Allégories, Elémens de l'Education. Progrès de l'Education. Lettre d'un Hermite, &c. Apologie de la Muſique, &c.

BONNEVAL, Comédien du Roi. Fanfiche. Voyage de Mantes.

BONNIER d'Alco (Antoine-Samuel) Préſident de la Cour des Aides de Montpellier, ſa patrie, Diſcours ſur la maniere de lever les Tailles.

BONVALET des Broſſes (l'Abbé) de l'Académie de la Rochelle. Voyez les Spectacles de Paris 1758.

BORDES (Charles) Académicien de Lyon. Diſcours ſur les avantages des Sciences, &c.

BORDET, Maître de flute traverſiere. Méthode raiſonnée pour apprendre la Muſique.

BORDEU (Antoine de) Médecin, Profeſſeur d'Anatomie à Pau, ſa patrie. *Diſſertatio Phyſiologica. Chylificationis Hiſtoria.* Diſſertation ſur les Eaux minérales de Bearn.

BORDEU (Théophile de) Médecin, fils du précédent. Lettres ſur les Eaux minérales de Bearn.

Dissertation sur les Ecrouelles. Recherches Anatomiques sur les glandes. *Quæstio Medica, utrùm Aquitaniæ, &c.* Recherches sur le pouls.

BORELLY (Jean-Marie) Jésuite, né en Provence, le 1 Mai 1723. *Architectura, Carmen.*

BOUCHAUD, Docteur aggrégé en Droit dans l'Université de Paris. Théâtre d'Apostoloseno.

BOUCHAUD de Bussy, Major d'un Régiment de Grenadiers Royaux, né à Arles. La Milice des Grecs.

BOUCHER d'Argis (Antoine-Gaspard) de Paris, Avocat au Parlement, & Conseiller au Conseil Souverain de Dombes. Discours sur les Avantages de l'union. Dissertation sur l'origine du Papier. Traité des Gains Nuptiaux. Traité de la crue des Meubles. Recueil par ordre Alphabétique, &c. Maximes Journalieres. Dictionnaire du Droit. Le Code Rural. Institutions au Droit. Régles pour former, &c. Principes sur la Nullité, &c. Il a fourni les articles de Jurisprudence pour le troisieme Volume de l'Encyclopédie & les suivans.

BOUCHER (l'Abbé) Discours sur l'utilité des Lettres.

BOUDET, Chanoine Régulier de S. Antoine, né à Lyon. Mémoire où l'on établit, &c. La vraie Sagesse. Vie de M. de Rossillion.

BOUDET (Antoine) Libraire à Paris, frere du précédent, né à Lyon. Il travaille au Journal Œconomique avec M. le Camus, Médecin.

BOUDIER de Villemair. Réflexions sur quelques vérités, &c.

BOUDIN (Pierre) de Paris. Madame Engueulle. Le Testament Lyrique.

BOUDOT (l'Abbé) de Paris, Censeur Royal. Essai Historique sur l'Aquitaine. Il travaille au Catalogue de la Bibliothéque du Roi.

BOUGAINVILLE (Jean-Pierre) Parisien, de l'Académie Françoise & de celle des Inscriptions. Discours sur la Convalescence du Roi. Les Droits

des Métropoles, &c. Anti-Lucrece. Parallele de l'Expédition de Tah-mas-Koulikan, &c.

BOUGAINVILLE le jeune, frere du précédent, de la Société Royale de Londres. Traité du Calcul.

BOUGUER (Pierre) du Croisic en Bretagne, de l'Académie des Sciences. De la Mâture. Méthode d'observer, &c. Essai d'Optique. De la maniere d'observer, &c. Traité du Navire. Entretiens sur la Cause, &c. La figure de la Terre. Justification des Mémoires, &c. Nouveau Traité de Navigation. Lettre sur divers points. La Manœuvre des Vaisseaux. Observations faites par ordre de l'Académie.

BOUILLET (Jean) Médecin, Professeur de Mathématique, & Secrétaire de l'Académie de Beziers. Dissertation sur la multiplication des fermens. Dissertation sur la cause de la Pesanteur. Avis & Remédes. Lettre au sujet de la Rhubarbe. Mémoire sur les Maladies, &c. Recueil de Lettres, Mémoires, &c. Les Elémens de la Médecine. Mémoire sur l'Huile.

BOUIS, né en Champagne. Le Parterre Géographique. Le nouveau Jeu du Solitaire.

BOULANGER, Ingénieur du Roi pour les Ponts & Chaussées. Mappemonde.

BOULE (Jean-Charles) Cordelier, né à Cannes en Provence, ci-devant Professeur de Rhétorique à Ville-Franche en Beaujolois. Histoire abrégée de la vie de S. Bonaventure.

BOULLENOIS (Louis) de Paris, Avocat au Parlement. Questions sur les Démissions. Dissertations sur des questions de la contrariété des Loix.

BOUQUET (Pierre) Avocat au Parlement de Paris. Le Droit Public.

BOUQUIE', Chirurgien, établi à Bruxelles. Essai Physique sur les Eaux de S. Amant.

BOURDET, Chirurgien Dentiste à Paris. Recherches & Observations sur l'Art du Dentiste.

BOURETTE (Charlotte Renyer) Limonadiere née à Paris. La Muse Limonadiere, &c.

BOURG (Jacques Barbeu du) Docteur en Médecine, de l'Académie de Stockolm, né à Mayenne le 12 Février 1709. Lettre d'un Garçon Barbier. Objections à M. Baſſelin. Lettre d'un Médecin. Lettre à Mlle. de... Sommaire de Chronologie. Lettres ſur l'Hiſtoire. Chronographie.

BOURGELAT, Ecuyer du Roi à Lyon. Le nouveau Newkaſtle. Elémens d'Hippiatrique.

BOURGEOIS (Antoine) Curé de S. Germain, & Principal du Collége de Creſpy, né dans le Diocèſe d'Amiens. Obſervations ſur un Poëme, &c. Hymnes. *Virgilii Bucolica. Virgilii Opera.*

BOURGNEUF (du) Vicaire de S. Laurent à Paris. Voyez les Spectacles de Paris 1758.

BOUSSINGAULT, d'Amiens. Poëme ſur les victoires de M. de Saxe.

BOYLESVE (le Chevalier) de la Morouziere, de l'Académie d'Angers. Stances contre l'Incrédulité.

BRANCAS (de) du Comté Venaiſſain, Abbé d'Aulnay. Lettres ſur la Coſmographie. Syſtême Moderne. Explication du Flux, &c. Ephémérides. Plan de l'Univers. Hiſtoire ou Police de Gala. Lettres pour ſervir de ſuite, &c. Mémoire ſur les Os. Explication des Cartes Coſmographiques.

BREQUINY (Feutriche, dit Fontelés de) de Normandie, de l'Académie de Rouen, ci-devant Lieutenant Général de Montivilliers. Hiſtoire des Révolutions de Gênes. Vie des anciens Orateurs.

BRET, Avocat, né à Dijon. Cytheride. Lycoris. L*** Hiſtoire Bavarde. Vie de Ninon. Stances ſur la maladie de Mgr. le Dauphin. Voyez les Spectacles de Paris 1758.

BREZILLAC (Jean-François de) Bénédictin de la Congrégation de S. Maur, né à Fanjeaux Diocèſe de Mirepoix en 1710. a fait profeſſion en 1727. Hiſtoire des Gaules. Cours de Mathématiques.

BRIAND. Dictionnaire des Alimens.

BRIDAULT (Jean-Pierre) Maître de Penſion à

Paris. Phraſes de Térence, &c. Mœurs & Coutumes des Romains.

BRISSON, Démonſtrateur du Cabinet d'Hiſtoire Naturelle de M. de Reaumur. Le Régne Animal.

BRIZE' (Pierre-Marin Blondel de) Voyez les Spectacles de Paris 1758.

BROHON (Mlle. Les Amans Philoſophes.

BROSSES (Charles de) Préſident à Mortier au Parlement de Dijon, de l'Académie des Inſcriptions. Hiſtoire des Navigations.

BROUZET, Médecin des Hôpitaux de Fontainebleau, de l'Académie de Beziers, & Correſpondant de l'Académie des Sciences. Eſſai ſur l'Education des Enfans.

BRUIT (du) de Charville. Voyez les Spectacles de Paris 1758.

BRUIX. (on prononce Bruge) Le Conſervateur.

BRUN (Guillaume le) Jéſuite, né le 10 Mars 1674. Dictionnaire Univerſel.

BRUN (Denis le) de Paris, Secrétaire des Commandemens de Mgr. le Prince de Conti, de l'Académie de la Rochelle. Ode qui a remporté le deuxieme prix de l'Académie Françoiſe en 1749. Le Temple; Ode 1750. Ode ſur la ruine de Lisbonne 1755. Ode ſur les cauſes Phyſiques des tremblemens de terre 1756.

BRUN (Madame) Epouſe du Subdélégué de l'Intendance à Beſançon. Dictionnaire Comtois.

BRUTE' (Jean) Docteur de Sorbonne, Curé de S. Benoît, né à Paris le 9 Avril 1699. Diſcours ſur les Mariages. Lettre ſur la ſuppreſſion des bancs. Paraphraſes des Pſeaumes. Chronologie Hiſtorique. Lettre d'un Curé de Paris.

BUACHE (Philippe) de Paris, de l'Académie des Sciences, & premier Géographe du Roi. Conſidérations Géographiques. Recueil de Cartes.

BUAT (le Chevalier de) Tableau du Gouvernement d'Allemagne. Les Origines.

BUFFARD, célébre Canoniſte, Chanoine de Bayeux, ci-devant Profeſſeur de Théologie en l'Univerſité de Caen. Défenſe de la célébre Déclaration du Clergé, &c.

BUFFON (George-Louis le Clerc de) de l'Académie Françoiſe, Tréſorier Perpétuel de l'Académie des Sciences, Intendant du Jardin Royal des plantes, né à Montbard dans l'Auxois. Traité des Fluxions, traduit de l'Anglois. La Statique des végétaux. Hiſtoire Naturelle. M. de Buffon a un frere qui travaille à la Collection Académique.

BULLET (Jean-Baptiſte) Profeſſeur en Théologie à Beſançon, de l'Académie de la même Ville. *De Apoſtolica*, &c. Mémoires ſur la Langue Celtique.

BULTEL (Albert-Louis-Emmanuel) ſecond Préſident au Conſeil d'Artois, pourvû le 10 Janvier 1729. avec diſpenſe d'âge. Notice de l'Etat d'Artois.

BURIGNY (l'Eveſque de) du Diocèſe de Reims, de l'Académie des Inſcriptions. Traité de l'Autorité des Papes. Hiſtoire de la Philoſophie Payenne. Hiſtoire générale de Sicile. Traité de Porphyre. Hiſtoire des Révolutions de Conſtantinople. Vie de Grotius. Vie d'Eraſme.

BURY (de) Avocat de Paris. Lettre de M. B. . . à M. de Voltaire. Eſſai ſur la vie de Jules-Céſar.

BUSSON (Julien) de Dinant en Bretagne, Docteur en Médecine. Dictionnaire de Médecine.

BUTINI, Docteur en Médecine aggrégé à Genève, de l'Académie de Montpellier. Traité de la petite Vérole.

BUY de Mornas (Claude) de Lyon, Profeſſeur de Géographie de l'Ecole Royale Militaire. Diſſertation ſur l'Education. Elémens de Coſmographie.

CABANEL, Secrétaire du Roi, ancien Fermier des Domaines de S. M. Maximes générales sur les Droits Domaniaux.

CADET, Apoticaire Major de l'Hôtel Royal des Invalides. Analyse des Eaux de Passy.

CAHUSAC (Louis de) de l'Académie Royale de Berlin, & de celle de Montauban. Epître sur les Dangers, &c. Grigri. La Danse ancienne & Moderne. La partie de l'Encyclopédie qui a rapport au Théâtre Lyrique & aux grands Spectacles de l'Europe. Voyez les Spectacles de Paris 1758.

CAILLE (l'Abbé de la) du Diocèse de Reims, de l'Académie des Sciences & Professeur de Mathématiques au Collége Mazarin. Elémens d'Algèbre. Leçons élémentaires de Méchanique. Leçons élémentaires d'Astronomie, d'Optique & de Perspective. Ephémerides de Déplaces. *Fundamenta Astronomiæ.*

CALLOT (François-Joseph) Médecin, né à Nancy le 13 Mai 1690. Dissertations Latines sur la Médecine. Stances à Mgr. le Prince Charles 1732. L'Idée & le Triomphe de la vraie Médecine. Apothéose de la Maison de Lorraine.

CALSABIGI (Ranieri de) de l'Académie de Cortone. *Dissertazione su le Poësie. Poësie del Signor Metastasio.*

CAMBIS (Joseph-Louis-Dominique de) Marquis de Velleron, Colonel Général de l'Infanterie de la ville d'Avignon, sa patrie, né au mois de Novembre 1706. Relation d'une Grace singuliere, &c. Réflexions Critiques, &c. Supplément aux Réflexions, &c.

CAMPIGNEULES (Thorel de) né à Montreuil sur mer, Garde du Corps. Cleon. Le Tems perdu. Poësies de M. de C.

CAMUS (Charles-Etienne-Louis) de l'Académie des Sciences, Professeur & Secrétaire Perpétuel de l'Académie d'Architecture. Mémoire où l'on examine, &c. Cours de Mathématiques. Elémens de Méchanique.

CAMUS (Antoine le) Médecin, né à Paris le 12 Avril 1722. *Amphitheatrum*. La Médecine de l'Esprit. Abdeker. Journal Œconomique.

CANSI, de Paris, Commis au Bureau de la Guerre. La bataille de Lawfeldt. Epithalame, &c.

CANTWEL (André) Médecin, de la Comté de Tipperary en Irlande, de la Société Royale de Londres. Dissertations latines sur la Médecine, sur les Fiévres, sur les Sécrétions. Nouvelles Expériences, &c. Histoire d'un Remède. Analyse des nouvelles Eaux de Passy. Dissertation sur l'Inoculation. Réponse à M. Missa. Lettre sur l'Inoculation. Discours latin sur la Médecine.

CAPEL (Jean Baptiste) de Bourgogne, né le 25 Septembre 1729. Epître à M. l'Abbé, &c.

CAPPERONNIER (Jean) de l'Académie des Inscriptions, Professeur en Grec au Collége Royal, né à Montdidier en Picardie. Poësies d'Anacréon. *Cæsaris Commentaria*.

CARACCIOLI (le Marquis de) du Mans, Colonel au Service du Roi de Pologne, Electeur de Saxe. Dialogue entre le Siécle, &c. La Conversation avec soi-même. Le véritable Mentor.

CARLET de la Roziere, de Meziere, ci-devant Ingénieur à l'Isle de France. Les Stratagêmes de la Guerre.

CARLIER (l'Abbé Claude) de Soissons, sous-Maître au Collége Mazarin. Il a remporté trois Prix à l'Académie des Inscriptions, 1°. Sur les Colonies Romaines en 1750. 2°. Sur l'Astrologie, depuis son origine jusqu'à César en 1751. 3°. Sur l'état des Sciences en France, sous le regne de Charles VIII. & de Louis XII. en 1753. Deux

Prix d'Hiſtoire à l'Académie de Soiſſons, en 1749. & 1751. Diſſertation ſur l'état du Commerce en France, qui a remporté le Prix de l'Académie d'Amiens en 1752. Diſſertation ſur le Belgium, qui a remporté le Prix de la même Académie en 1753. in-12. 1754. Mémoire ſur les Laines.

CARNE, Gentilhomme Breton. Mémoires de la Comteſſe de Monglas.

CARNIN (Louis de) Jéſuite, né le 11 Février 1702. Cantiques.

CAROUGE (Sachi de) Préſident Tréſorier de France à Amiens, ſa patrie. Eſſai ſur les Fontaines d'Amiens. Avis-Pratiques aux Laboureurs.

CARPENTIER (l'Abbé Pierre) né à Charleville en 1696. *Gloſſarium*, &c. *Alphabetum Tironianum.*

CARSILLIER (Jean-Baptiſte) de Mantes, Avocat au Parlement de Paris. *In laudem Joannis Pauli Bignon Ecloga* 1728. Mémoire ſur un Teſtament. Mémoire ſur la ſucceſſion. Ode en réponſe à la Parodie de M. du Château 1744. Etrennes des Auteurs. Requête au Roi.

CASSINI de Thury, de Paris, de l'Académie des Sciences, & Maître des Comptes. La Méridienne de Paris, Cartes des Triangles. Avertiſſement, ou Introduction à la Carte, &c. Additions aux Tables, &c.

CASTILHON (Jean) Avocat, de l'Académie des Jeux Floraux, né à Toulouſe. Amuſemens Philoſophiques avec le Comte Turpin.

CASTILÉON (Jean de) Profeſſeur de Mathématiques à Utrecht, des Académies de Londres, Berlin & Gottingue. Diſcours ſur l'origine de l'Inégalité parmi les hommes.

CAT (Claude-Nicolas le) Médecin, Chirurgien en chef de l'Hôtel-Dieu de Rouen, Démonſtrateur Royal en Anatomie, Secrétaire perpétuel de l'Académie de Rouen, né à Blerancourt en Picardie le 6 Septembre 1700. Diſſertation Phyſique

sur le Balancement, &c. Dissertations couronnées à l'Académie de Chirurgie depuis 1732, premiere année de ces Prix, jusqu'en 1738. Réponse à la Critique sur le Flux. Traité des Sens. Essai sur l'Impulsion, &c. Remarques sur les Mémoires de l'Académie, &c. Lettres concernant l'Opération, &c. Recueil de piéces sur la Taille. Réfutation du Discours du Citoyen de Genève. Dissertation sur l'éxistence & la nature du fluide des nerfs, qui a remporté le prix à Berlin en 1753. Réponse au frere Côme. Mémoire qui a remporté le Prix de l'Académie de Chirurgie en 1755.

CAVALLERY (Antoine) Jésuite, Professeur de Théologie en l'Université de Toulouse, né à Bayonne le 23 Novembre 1698. Dissertation sur la cause Physique du flux & reflux de la mer, qui a remporté le Prix de l'Académie des Sciences de Paris. Dissertation sur la cause de la diaphanéité & de l'opacité des Corps. Discours sur la cause de la chaleur & de la froideur des Eaux minérales, ces deux Piéces ont remporté le Prix à Bordeaux, la premiere en 1738. & la seconde en 1739.

CAVEIRAC (l'Abbé de) Lettre d'un Visigoth. Mémoire Politico-Critique, &c.

CAULET (Jean de) Evêque de Grenoble, né à Toulouse en 1693. Instruction Pastorale sur la Pénitence. Lettres, ou Réponse aux Lettres, &c. Discours prononcé dans l'Eglise de Grenoble.

CAUSANS (Joseph-Louis Vincent de Mauleon de) Chevalier de Malte, ancien Colonel du Régiment de Conti, Infanterie, né à Avignon. Le Spectacle de l'Homme. Prospectus Apologétique. Démonstration de la Quadrature. La vraie Géométrie. Eclaircissement sur le Péché Originel.

CAUX de Cappeval (de) du Diocèse de Rouen. Le Parnasse. Poëme sur la prise de Berg-op-zoom. Apologie du goût François. Adieux aux Bouffons.

CAYLUS (Philippe-Claude-Anne de Tubieres,

Comte de.) Honoraire de l'Académie des Inscriptions. Recueil d'Antiquités. Nouveaux sujets de Peinture. Mémoire sur la Peinture à l'Encaustique. Tableaux tirés de l'Iliade. Vies de Mignard & de le Moine. Description du Tableau d'Iphigenie. Discours sur les peintures antiques.

CAZET (de la) Médecin ordinaire du Roi. *Specimen novi Medicinæ conspectus.* Idée de l'Homme Physique, &c. *Institutiones Medicæ.*

CAZOTTE, de Dijon, Commissaire de la Marine. La Patte du Chat. Millo & une Padaise. Observations sur la Lettre de Rousseau. La Guerre de l'Opéra. Ollene éveillé par les Nymphes, Cantate.

CEILLIER (Remi) Bénédictin de la Congrégation de S. Vannes, né à Bar-le-Duc en 1688. Apologie de la Morale des Peres. Histoire générale des Auteurs Sacrés.

CHAMPEAUX (Ambroise, Marquis de la) le Théâtre de l'Univers.

CHABAUD (Joseph) de l'Oratoire, né à Soleilha, Diocèse de Senez. Piéces d'Eloquence. Le Parnasse Chrétien. Il a remporté un Prix à l'Académie Françoise en 1750. Celui de l'Académie de Corse en 1751. & trois à l'Académie de Pau.

CHABERT (de) Enseigne des Vaisseaux du Roi, de l'Académie de Berlin. Voyage fait par ordre du Roi dans l'Amérique.

CHABOT, Maître de Camp de Cavalerie. Abrégé des Commentaires de Folard. Réflexions critiques sur les Systêmes de Tactique.

CHAIS (Charles) Provençal, de la Société des Sciences de Harlem, Ministre à la Haye. Il a eu bonne part à la Bibliothéque Historique. Commentaire Littéral sur la Bible. Lettres Historiques sur le Jubilé. Essai Apologétique sur l'Inoculation. Bibliothéque des Sciences. Catéchisme Historique.

CHALAMONT de la Visclede (Antoine-Louis de) Secrétaire Perpétuel de l'Académie de Marseille, né à Tarascon en Provence en 1701. Il a

remporté les deux Prix d'Eloquence & de Poësie à l'Académie Françoise en 1723. & 1725. Discours qui a remporté le Prix des Jeux Floreaux en 1749. Ses Œuvres.

CHALINIERE. (Saudubois de la) Chanoine Pénitencier de l'Eglise d'Angers, de l'Académie de la même Ville. Conférences Ecclésiastiques.

CHALIPE (Candide) Recollet. Oraison Funèbre du Cardinal de Mailly, Vic de Saint François. Sermon sur le culte des Reliques. Discours sur les Saints des Recollets.

CHAMOUSSET (Claude-Humbert Piarron de) Maître des Comptes, né à Paris. Plan d'une maison d'Association. Addition & Eclaircissemens au Plan. Lettre critique à l'Auteur du Plan. Lettre à l'Auteur de la Critique. Exposition d'un Plan. Deux Mémoires; le premier sur la conservation des Enfans, &c. Vues d'un Citoyen.

CHAMPDEVAUX, Parisien. L'honneur considéré relativement au duel.

CHANTERENNE (Jean-Joseph Becquet de) Avocat au Conseil, né à Juilly, Diocèse de Meaux. Plaisirs, Varennes.

CHAPELLE. (Jacques Rébouldes de la) Avocat à Gannat en Bourbonnois, ci-devant nommé Rébauld de Rochefort. Dissertation sur l'Epoque de l'Etablissement, &c. Dissertation sur le regne de Clovis. Dissertation sur la Félicité. Dissertation sur l'exil d'Ovide. Explication de la quatrième Eglogue, &c. Dissertation sur l'origine des Francs.

CHAPELLE (l'Abbé de la) de la Société Royale de Londres, & de l'Académie des Sciences de Lyon. Discours sur l'Etude des Mathématiques. Essai sur la Santé. Méthode naturelle de guérir les maladies. Description du mal de Gorge. Traité des Sections, &c. Institutions de Géométrie.

CHAPELLE (Besset de la) Capitulations Harmoniques.

CHAPELLE (Claude-François Passerat de la)

Ancien Médecin des Hôpitaux Militaires de France. Recueil des Drogues.

CHAPOTIN de St. Laurent, Parisien, Employé à la Bibliothéque du Roi. Traité des Diamans.

CHARBUY, de Paris. Traduction des Partitions Oratoires.

CHARDON (Charles) Bénédictin de la Congrégation de Saint Vannes, né à Dyvois en Lorraine, a fait profession en 1712. Histoire des Sacremens.

CHARDON (Madame) de Paris. Mémoire de Madame C.....

CHARLEVOIX (Pierre-François-Xavier de) Jésuite, né à Saint Quentin le 29. Octobre 1682. Histoire du Christianisme dans le Japon. Vie de la Mere Marie, &c. Histoire de l'Isle de S. Domingue. Histoire & Description du Japon. Histoire générale de la Nouvelle France. Histoire du Paraguay. Il a travaillé pendant vingt deux ans au Journal de Trévoux.

CHARMETON (Jean-Baptiste) Chirurgien à Lyon. Essai théorique sur les Ecrouelles.

CHARPENTIER (Louis) de Brie-Comte-Robert. Lettres critiques sur les écrits contraires à la Religion.

CHARRON (Etienne-Léonard) Jésuite du Diocèse de Montauban, né le 4 Février 1696. Mémoires pour servir à l'Eloge de Jean de Pins.

CHASSAGNE (Ignace-Vincent Guillot de) de Besançon. La Comtesse de Bercy. Les Amours Traversés.

CHASSAGNE (de la) de Languedoc. Mémoires du Comte de Banesson. Mémoires d'une Fille de Qualité. Voyez les Spectacles de Paris 1758.

CHAISSAIGNE (Antoine de la) Docteur de Sorbonne en 1718. ci-devant Directeur du Séminaire des Missions Etrangeres, né à Châteaudun, Diocèse de Chartres. Vie de Nicolas Pavillon.

CHASSIRON (Martin de) Trésorier de France à

la Rochelle, de l'Académie de la même Ville. Réflexions sur le Comique larmoyant.

CHATEAU (Jérôme-Gabriel du) Avocat au Parlement de Paris. Parodie de l'Ode de M. de Voltaire, &c. Panégyrique de M. Cochin. Plaidoyer pour les Chanoines d'Orléans.

CHATEAUBRUN (Jean-Baptiſte Vivien de) de l'Académie Françoiſe, Maître-d'Hôtel Ordinaire de Monſeigneur le Duc d'Orléans. Voyez les Spectacles de Paris 1758.

CHATELLARD (Jean-Jacques du) Jéſuite, Profeſſeur d'Hydrographie à Toulon, né à Lyon le 21 Décembre 1693. Elémens de Mathématiques.

CHAUCHON (l'Abbé) Journée Sainte.

CHAZETTE (de la) Voyez les Spectacles de Paris 1758.

CHEMIN (Michel du) Avocat au Parlement de Paris. Journal des Audiences. Traité des Donations.

CHENNEVIERE (de) un des premiers Commis au Bureau de la Guerre. Détails Militaires. Voyez les Spectacles de Paris 1758.

CHERRIER (Simon) Chanoine Régulier, Curé de Nicey & de Pierrefitte, Diocèſe de Toul. Méthode Familiere pour les petites Ecoles. Méthode Nouvelle pour apprendre à lire. Alphabets Latins.

CHEVALIER (Jean-Damien) Médecin, d'Angers. Réflexions Critiques ſur le Traité des ſaignées. Lettres à M. Dejean.

CHEVRIER (François-Antoine) né à Nancy. Recueil de ces Dames. Bi-bi. Cargula. Diſſertation ſur les progrès de la Tragédie. Voyage de Rogliano. Poëſies Diverſes. Les Ridicules du Siecle. Cela eſt Singulier. Maga-Kou. Mémoires d'une Honnête Femme. Eſſai Hiſtorique ſur la maniere de Juger les Hommes. Le Quart-d'heure. Mémoires pour ſervir à l'Hiſtoire de Lorraine. Obſervations ſur le Théâtre. Lettre aux Nouvelliſtes. Le

Journal Militaire. Voyez les Spectacles de Paris 1758.

CHOLLET. Voyez les Spectacles de Paris 1758.

CHOMEL (Jean-Baptiſte Louis) Médecin, né à Paris. Lettre d'un Médecin, &c. Diſſertation Hiſtorique ſur l'eſpece de mal de gorge, &c.

CHOMPRE' (Pierre) Licentié en Droit, Maître de Penſion à Paris, né à Narci, Diocèſe de Châlons-ſur-Marne. Vie de Calliſthene. Vie de Brutus. Dictionnaire de la Fable, Expoſition de la Méthode Typographique. *Selecta Latini Sermonis*, &c. Traduction des Modeles de Latinité. Introduction à la Langue Latine. Vocabulaire Univerſel. Méthode d'enſeigner à lire. Dictionnaire de la Bible.

CHOPIN (Jean-Baptiſte-Charles) du Havre de Grace. Voyez les Spectacles de Paris 1758.

CHOQUET (l'Abbé) du Diocèſe d'Amiens. Le Spectateur Picard.

CLAIRAUT (Alexis) de l'Académie des Sciences. En 1726. étant âgé de 14 ans huit mois, il a lû à l'Académie des Sciences un Mémoire ſur quatre nouvelles Courbes Géométriques de ſon invention. Recherches ſur les Courbes. Elémens de Géométrie. Théorie de la figure de la Terre. Elémens d'Algebre. Tables de la Lune.

CLAIRFONTAINE (Pelou de) de Paris, de l'Académie de Marſeille. Voyez les Spectacles de Paris 1758.

CLARIS (Maurice de) Préſident à la Cour des Aydes de Montpellier, de l'Académie de Montauban. Odes ſur la Religion.

CLAUZIER (Jean-Louis) Médecin, Allemand. La Rhétorique, &c. Introduction à la Chymie. Pharmacopée Univerſelle.

CLEMENCET (Charles) Bénédictin de la Congrégation de S. Maur, né à Pain-Blanc, Diocèſe d'Autun, a fait profeſſion en 1723. âgé de 19 ans. L'Art de vérifier les Dates. Lettre à un ami de Provence. Lettres à M. Moreau. Il a travaillé au Re-

cueil des Lettres des Papes avec Dom Durand, & il eſt occupé à l'Hiſtoire Littéraire de la France avec Dom Clement.

CLEMENT (Denis-Xavier) Prédicateur du Roi, Aumônier du Roi Staniſlas, Doyen de l'Egliſe Collégiale de Ligny; né à Dijon le 6 Octobre 1706. Entretiens de l'Ame, &c. Oraiſon Funébre de la Reine de Sardaigne. Sermon ſur la Dédicace de l'Egliſe des Petits Peres. Panégyrique d'Alexandre Sauli. Sermon ſur la Conſécration de S. Sulpice. Sermons. Diſcours ſur la Politique. Oraiſon Funébre de la Reine de Pologne. Maximes pour ſe conduire chrétiennement. Exercice de l'Ame. Panégyrique de la B. de Chantal. Pratique de Dévotion. Elévation de l'Ame. Sermon pour la Fête Séculaire.

CLEMENT, Chanoine de S. Louis du Louvre, né à Apt en Provence. Il a remporté le Prix de Poëſie à l'Académie Françoiſe en 1735.

CLEMENT de Boiſſy, Maître des Comptes à Paris. L'Enfant Grammairien.

CLEMENT, Muſicien. Voyez les Spectacles de Paris 1752.

CLER du Brillet (le) Procureur du Roi à l'Amirauté. Traité de la Police.

CLERC, Docteur en Médecine à Salins. Mémoire ſur la Goutte. Diſcours ſur le ſujet du Prix d'Eloquence de l'Académie de Beſançon, &c.

CLERC (Pierre le) Soudiacre de Rouen. Homélies de S. Grégoire. Renverſement de la Religion. Idée de la Vie de M. Witte. Nouvelle Apologie de la Sainte Doctrine. Supplément à la feuille des Nouvelles Eccléſiaſtiques.

CLERC de Montmercy (le) Avocat. Epître au P. de la Touf. Vers ſur la mort de M. le Duc d'Orléans, 1752. Les Ecarts de l'Imagination.

CLERGET, Chevalier de l'Ordre de Chriſt, & Maître de Géographie. Géographie pour les jeunes Gens. La Quadrature du Cercle.

CLICQUOT-BLERVACHE (Simon) Marchand à

Reims. Ode au P. Fery, 1747. Ode sur la mort de M. de Pouilly. Il a remporté le prix de l'Académie d'Amiens en 1755 & 1756. Le Réformateur.

COCHET (Jean) Licentié en Théologie de la Maison & Société de Sorbonne, Professeur Emérite de Philosophie, & ancien Recteur de l'Université de Paris, né en Savoye. Elémens de Mathématique de Varignon. La Clef des Sciences. La Méthaphysique. La Morale. La Physique.

COCHIN (Charles-Nicolas) fils. Observations sur les Antiquités d'Herculanum. Recueil de quelques Piéces concernant les Arts.

COCQUART (François-Bernard) Avocat, né à Dijon le 4 Janvier 1709. Lettres ou Dissertations, &c. Poësies Diverses.

COEUILHE (Etienne-Front) Président à l'Election de Périgueux. Pensées Diverses.

COGER (François-Marie) de Paris, Professeur au Collége Mazarin. Poëme sur le Mariage de Monseigneur le Dauphin. Poëme à M. de Bellefonds. Ode sur la distribution des prix fondés par M. le Gendre, 1747. Poëme sur le Mariage de M. d'Ormesson. Ode sur la Paix, 1749. *In Horrendum Nefas*, &c. *Carmen.*

COGOLLIN (le Chevalier Joseph de Cuers de) des Académies de Nancy, Berlin & Rome, né à Toulon. Aristée. Dispute des Armes d'Achille. Poëme en l'honneur du Roi de Pologne. Ode sur les Arts. Poëme contre le Matérialisme. L'Education, Poëme.

COINTREAU. L'Amant Salamandre.

COLAS de Guyenne (Jean-François) Chanoine de S. Agnan à Orléans, de la Société de cette Ville. Oraison Funébre de M. le Duc d'Orléans.

COLINOT (André) Prêtre, né à Versailles. Pseaumes contre le Parti de Quesnel. *Memoriale Noviſſimorum*, &c. Pensez-y-bien. Ménologe Eucharistique. Pensez-y-mieux.

COLLE', Secrétaire de M. de Meulan, Receveur

veur Général des Finances. Voyez les Spectacles de Paris 1758.

COLLET (Pierre) Prêtre de la Congrégation de la Miſſion de France, ancien Profeſſeur de Théologie, né dans le Vendômois. Bibliothéque d'un jeune Eccléſiaſtique. *Diſſertatio Theologica*, &c. *Continuatio Prælectionum*, &c. Traité des Diſpenſes. *Inſtitutiones Theologicæ*. Lettres au P. de Grazac. Lettres Critiques du Prieur de S. Edme. Vie de S. Vincent. Examen & Réſolution des principales difficultés, &c. Vie de Boudon. Examen & Réſolution des difficultés qui regardent l'Office Divin.

COLLIGNON (Pierre) Jéſuite, né au mois de Juillet 1682. Harangue Latine.

COLOMBIERES (Anne-Henriette de Briquevile de) Réflexions ſur les cauſes des Tremblemens de terre, &c.

COMBALUSIER (François de Paule) Docteur en Médecine, Profeſſeur de Pharmacie dans l'Univerſité de Paris, de la Société Royale de Montpellier, né au Bourg S. Andéol en Vivarais. Eloge de M. Chicoyneau. Mémoire ſur les Eaux Minérales, &c. *Pneumato-Pathologia*. La Subordination des Chirurgiens, &c. Remarques ſur cette Subordination. Repréſentations ſur la Déclaration du Roi, &c. Les Prétextes Frivoles des Chirurgiens. Expoſition des Examens, &c. Mémoires préſentés au Roi. Repréſentations au Roi. Mémoire pour l'Univerſité de Montpellier. Conſidérations d'un Médecin.

COMRE (de la) Voyez Rouſſeaud.

COMBES (de) Traité de la Culture du Pêcher. L'Ecole du Jardin potager.

COMBET, Avocat, né à Beſançon. *Clariſſimi viri Nic. Marquiſii, lætalis Oratio.*

COSME de Villiers de S. Etienne, Carme, né à S. Denis en France le 8. Septembre 1683. *Bibliotheca Carmelitana.*

COME (Jean de S.) Feuillant. Recueil de Piéces importantes ſur la Taille.

CONDAMINE (Charles-Marie de la) Chevalier de S. Lazare, de l'Académie des Sciences, & de celles de Londres, Berlin & Nancy. Distance of Tropick. *Extractio de Observationes*, &c. Relation abrégée d'un Voyage, &c. Lettre à Madame . . . sur l'Emeute Populaire, &c. Journal du Voyage, &c. Mesure des trois premiers Degrés, &c. Histoire des Pyramides. Supplément au Journal Historique. Mémoire sur l'Inoculation. Lettre sur l'Education.

CONDILLAC (l'Abbé Bonnot de) de Grenoble, de l'Académie de Berlin, frere de l'Abbé de Mably. Essai sur l'Origine des Connoissances. Traité des Systêmes, &c. Recherches sur l'Origine des Idées. Traité des Sensations. Traité des Animaux.

COQ de Villeray (Pierre-François le) de Rouen. Réponse, ou Critique des Lettres Philosophiques. Traité Historique & Politique du Droit. Abrégé de l'Histoire de Suéde. Ariane.

CORBERT (Denis) de l'Oratoire. Lettre d'un Pere de l'Oratoire, &c.

CORDIER, Chanoine de l'Eglise d'Orléans, sa Patrie, Secrétaire perpétuel de la Société de la même Ville. Vie de Madame de Chantal.

CORONE (Pierre) Prêtre, de Corlay, Diocèse de Quimper. Dissertation Théologique. Dissertation Critique & Théologique sur le Concile. Mémoire Dogmatique. Dissertation Critique & Théologique sur le Monothélisme.

CORGNE de Launay (Jean-Baptiste-Gabriel le) Professeur de Théologie en Sorbonne, né en Bretagne. Réponse aux principales Objections, &c. Principes du Systême.

CORRON (Madame) Sage-Femme. Dissertation en forme de Lettre, &c.

CORVAISIER (Pierre-Jean le) Secrétaire perpétuel de l'Académie d'Angers, Membre de celles de la Rochelle, Nancy & Orléans, né à Vitré. Lettre à M. le Jeune. Éloge du Roi. Lettre Critique de M. le Marquis. Discours lû à l'Académie de Nancy.

COSSIGNY (de) Ingénieur en Chef de l'Isle de

France, de l'Académie de Beſançon. Supplément curieux à l'Hiſtoire des Indes.

COSTE, de Touloufe. Diſſertation ſur l'Antiquité de Chaillot. Projet d'une Hiſtoire de Paris.

COSTE d'Arnobat, de Bayonne. Doutes d'un Pyrrhonien, &c. Lettres ſur un Voyage d'Eſpagne. Lettre ſur le Spectacle de M. Servandoni.

COSTE (l'Abbé de la) Lettre de M. à M. ſur la Nobleſſe Commerçante, &c.

COTTEREAU (Jean-Baptiſte-Armand) Curé de Donnemarie, de Mons en Montois, & de leurs dépendances, de l'Académie de Ville-Franche, né à Tours le 27 Janvier 1697. Diſcours ſur l'Amitié. Recueil de Poëſies. Réponſe à la Critique d'un Auteur. Diſcours en forme de Préface. Lettre à l'Auteur de Tamerlan. Complimens à M. Languet. Compliment à M. de Fleury. Compliment à M. de Luynes. Epître Dédicatoire à Madame de Paroy. Traité ſur l'Amour, &c. Lettre ſur la Mort de M. Languet. Le Portrait d'Aminte. Lettre au ſujet d'une Inſtruction Paſtorale. Réflexions, Maximes. Lettre ſur l'impoſſibilité de prêter, &c. Diſcours à mes Confreres. Lettre à Madame de R. Diſcours ſur les vrais Caracteres, &c.

COTTEREL (Alexandre-François) Cenſeur Royal, Curé de Saint Laurent, Docteur de Sorbonne, du Diocèſe de Rennes. Diſcours ſur la Célébration des Mariages, &c. Deſcription des Fêtes données à ce ſujet. Diſcours ſur l'Aſſaſſinat du Roi.

COUDRETTE (l'Abbé Chriſtophe) Pariſien. Diſſertation Théologique ſur les Loteries.

COULANGE (de) Poëſies variées. Ode ſur les Anglois, 1756.

COUR (Jean-Louis de la) Jéſuite, né le 14 Septembre 1702. Voyez les Spectales de Paris 1758.

COURCELLES (Etienne Chardon de) de Reims, Médecin de l'Hôpital de la Marine à Breſt. Manuel de la Saignée. Abrégé d'Anatomie. Manuel des Opérations de Chirurgie.

COURCHETET (Denans de) de Franche-Comté, Censeur Royal. Mémoire pour le Prince de Montbeliard. Hiſtoire des Négociations des Pyrénées. Hiſtoire du Traité de Nimegue.

COURRAYER (Pierre-François le) Docteur d'Oxfort, ancien Bibliothécaire de Sainte Geneviéve, né à Rouen le 7 Novembre 1681. Traité du Poëme Epique. Diſſertation ſur la validité des ordinations Angloiſes. Défenſe de cette Diſſertation. Relation Apologétique du P. le Courrayer. Supplément aux deux Ouvrages précédens. Lettre à M. le Cardinal de Noailles. Traduction de l'Hiſtoire du Concile de Trente. Défenſe de cette Traduction. Il a travaillé au Journal intitulé, l'Europe Sçavante.

COURTE de la Blanchardiere, Prêtre, né en Bretagne. Nouveau Voyage fait au Pérou.

COURTIVRON (Gaſpard le Compaſſeur de Crequy-Montfort, Marquis de) Chevalier de S. Louis, de l'Académie des Sciences, né à Dijon. Traité d'Optique.

COURTOIS (Jean-Louis) Jéſuite, né à Charleville, Diocèſe de Reims, le 6. Janvier 1712. Piéce Dramatique ſur le Mariage du Prince de Soubiſe. Il a remporté le prix d'Eloquence à l'Acad. Françoiſe en 1752 & 1754. *Aqua Picata*, *Carmen*.

COUSIN de Contamine, de Grenoble. Eloge Hiſtorique de Couſtou. Traité Critique du Plein-Chant.

COUSTELIER (Antoine-Urbain) Libraire, de Paris. L'Heureuſe Foibleſſe. Lettres d'une Demoiſelle, &c. La Rapſodie Galante. Les petites Nouvelles Pariſiennes. Lettres de la Fillon. Lettre d'un François à un Anglois. Hiſtoire d'un homme Monſtrueux. Le Petit Pariſien.

COUSTURIER (le) Prédicateur du Roi, Chanoine de l'Egliſe de S. Quentin. Panégyrique de S. Louis. Panégyrique de Sainte Eliſabeth.

COUTAN, Maître Boutonnier à Paris. Epître au

Roi. Eſſai pour parvenir à la connoiſſance de l'homme. L'Homme conſidéré en lui-même.

COUTEROT (Jean-Chryſoſtôme) Barnabite. Panégyrique de S. Jean Népomucéne.

COYER (l'Abbé) de Beaume-les-Nones, en Franche-Comté. Bagatelles Morales. Diſſertation ſur la différence des deux anciennes Religions. Diſſertations ſur le Peuple & ſur le mot de Patrie. La Nobleſſe Commerçante. Développement du Syſtême de la Nobleſſe Commerçante.

COZIC (le) Profeſſeur de Mathématiques aux Ecoles d'Artillerie de la Fere. Elémens d'Algebre.

CRAMEZEL (le Chevalier de) Officier de Marine. Eſſai Nouveau ſur ce qui regarde le faux point d'Honneur. Réflexions ſur la Religion. Traité du point d'Honneur. Délices de la Solitude. Réflexions Diverſes. l'Ethologie.

CREBILLON (Proſper Jolyot de) de l'Académie Françoiſe, né à Dijon le 15. Janvier 1674. Eloge du Maréchal de Villars. Œuvres de Théâtre. Voyez les Spectacles de Paris 1758.

CREBILLON (Claude-Proſper Jolyot de) fils du précédent, né à Paris. Lettres de la Marquiſe. Tanzaï. Les Egarémens du cœur & de l'Eſprit. Le Sopha. Les Heureux Orphelins. Ah, quel Conte. La Nuit & le Moment.

CREMOUX. Le Bon Sens vengé.

CREVIER (Jean-Baptiſte-Louis) de Paris, ancien Profeſſeur de Rhétorique au Collége de Beauvais. Lettres d'un Profeſſeur ſur le Pline, &c. Hiſtoire Romaine. *Titi Livii Hiſtoriarum*, &c. Hiſtoire des Empereurs.

CULOTEAU de Velie (Nicolas) de Reims, Avocat du Roi au Préſidial de Châlons ſur Marne, de la Société de cette Ville. Il a remporté le Prix de l'Académie des Inſcriptions en 1740.

DA

DAINE (Marius-Jean-Baptiſte-Nicolas) Procureur du Roi au Bureau des Finances de Paris, de l'Académie de Berlin. Oeconomie de la vie humaine.

DAIRE (Louis-François) d'Amiens, ſous-Prieur des Céleſtins à Rouen. Tableau de la bataille de Maſtricht. Ode à MM. de la Société Littéraire d'Amiens. Supplément à l'Almanach de Picardie. Hiſtoire d'Amiens.

DALIBARD (Thomas-François) du Maine. Hiſtoire des Incas. *Floræ Pariſienſis*, &c. Expériences ſur l'Electricité.

DAMOURS (Louis) Angevin, Avocat au Conſeil. Lettres de Ninon Lenclos. Conférence de l'Ordonnance des Donations.

DAND, Directeur des Eudiſtes à Senlis. Conduite des Confeſſeurs. Conduite des Ames.

DANDRE'-Bardon (Michel-François) Peintre, né à Aix en Provence. Le paſſage du Var, &c. L'Impartialité ſur la Muſique.

DANGEUL (Plumard de) du Mans, Maître des Comptes, & Maître d'Hôtel de Madame la Dauphine, de l'Académie de Stockholm. Rétabliſſement des Manufactures, &c. Remarques ſur les avantages de la France, &c. Examen de la conduite de la Grande Bretagne, &c.

DAQUIN, de Paris, fils du célébre Organiſte. Le Triomphe de l'Hymen. Ode au Grand Conti. Lettres ſur M. de Fontenelle. Lettres ſur les Hommes célébres. La Pleyade Françoiſe. Obſervations ſur les Oeuvres de M. de Caux. Réponſe de l'Auteur du ſiécle Littéraire, &c. Tablettes d'un Curieux.

DARAN (Jacques) Chirurgien ordinaire du Roi. Obſervations Chirurgicales. Réponſe à l'Ouvrage de M. Baget. Traité de la Gonorrhée.

DARCQ (Philippe-Auguſte de Sainte-Foy, Chevalier) Lettres d'Oſman. Le Palais du Silence. Mes

Loiſirs. La Nobleſſe Militaire. Hiſtoire générale des Guerres.

DARET, Avocat, à Tonnerre. Odes Sacrées.

DAUCOURT (Godard) de Langres, Fermier Général. La naiſſance de Clinquant. Louis XV. Poëme. Bien-aimé, Allégorie. Le Berceau de la France. Mémoires Turcs. L'Académie Militaire. Voyez les Spectacles de Paris 1758.

DAVID (Jean-Baptiſte-François-Claude) de Châlons ſur-Marne, premier Commis des Vivres des Provinces Méridionales. Anacréon vengé. Lettre, ou Conſeil d'une Dame ſur le choix d'un Epoux.

DAUTHEVILLE, Lieutenant Colonel d'un Régiment des Grenadiers Royaux. Eſſai ſur la Cavalerie. Mémoires des deux dernieres Campagnes. Traité politique de la Guerre.

DAUXIRON, Médecin à Beſançon, de la Société Littéraire-Militaire de cette ville. Démonſtration d'un ſecret utile à la Marine. Nouvelle maniere de diriger la Bombe.

DECLAUSTRE (André) Prêtre, de Lyon. Hiſtoire de Thamas-Kouli-kan. Dictionnaire de Mithologie. Table du Journal des Sçavans.

DEGARDEIN de Villemaire (Antoine-Joſeph-Louis) né à Paris le 16 Septembre 1726. Ouvrage de Poëſie. Critique de Denis le Tyran. Le Retour du Printems. Le Triomphe d'Aſtrée.

DEJEAN, Chanoine de S. Marcel à Paris, né en Languedoc. Introduction à la Révolution des Pays-Bas. Lettre en réponſe à M. Freron.

DEJEAN, Diſtillateur à Paris. Traité de la Diſtillation.

DEJEAN, Chirurgien Herniaire, de Paris. Régles & Obſervations ſur les Deſcentes.

DELYS, Bénéficier de l'Egliſe d'Arras. Lettre Aſtronomique ſur la Lune paſcale.

DEMOURS (Pierre) Médecin, de Marſeille, de la Société Royale de Londres. Le Manuel du Cavalier. Méthode de traiter les Playes. Obſervations

sur les Maladies des yeux. Description du Ventilateur. Essai sur l'Histoire Naturelle. Table générale des matieres des Mémoires de l'Académie des Sciences. Observations de Médecine.

DENESLE. Epître Platonique. L'Etourneau. Le Curieux puni. La Présomption punie. Les Adieux du Poëte. L'Aristipe Moderne. Cerbere, Allégorie. Ode sur le Mariage de Mgr. le Dauphin, 1745. Les Préjugés du Public. Examen du Matérialisme.

DENISART (Jean-Baptiste) du Diocèse de Noyon, Procureur au Châtelet de Paris. Collection de Décisions.

DENIZE, Prêtre, Directeur du Séminaire d'Orléans, *Thesaurus Sacerdotum.*

DEON de Beaumont (Louis) Essai Historique sur les situations de la France, &c.

DEPARCIEUX (Antoine) de l'Académie des Sciences, né à Cessou, Paroisse de Peiremale, Diocèse d'Uzez, le 28 Octobre 1703. Tables Astronomiques. Traités de Trigonométrie. Essai sur les Probabilités de la durée de la vie humaine.

DESBIEZ (Louis) Avocat, né à Dole. Le Passe-tems des Mousquetaires. Nine. Sophie. Voyez les Spectacles de Paris 1758.

DESBILLONS (François-Joseph) Jésuite, né à Dun-le Roi en Berry, le 8 Janvier 1711. *Festi Senarioli.* Vers latins sur la mort du P. Porée. Vers latins sur la Naissance de M. le Duc de Bourgogne. *Fabularum Æsopiarum Libri*, &c.

DESBOIS (François-Alexandre de la Chênaye) de Normandie. Lettre pour servir de Supplément à l'Amusement Philosophique. L'Astrologue dans le Puits. Lettre sur la Mérope. Lettres amusantes sur les Romans. Dictionnaire Militaire. Le Parfait Cocher. Lettres Hollandoises. Lettres Critiques. Dictionnaire d'Agriculture. Système naturel du regne animal. Les doutes de M. Klein. Ordre naturel des Oursins de mer. Dictionnaire Généalogique. Almanach du Corps des Marchands. Etrennes Militaires. Il a eu part aux sept premiers Volumes des Ré-

flexions ſur les ouvrages de Littérature, par l'Abbé Granet. Dictionnaire Univerſel de l'Hiſtoire naturelle. Il a travaillé aux Obſervations de l'Abbé Desfontaines.

DESCAMPS (Jean-Baptiſte) Peintre Flamand, de l'Acad. de Rouen, & Prof. de l'Acad. de Deſſein de la même ville. Vie des Peintres Flamands.

DESFORGES Maillard (Paul) des Académies d'Angers & de la Rochelle, né au Croiſic en Bretagne le 25 Avril 1699. Poëſies de Mademoiſelle Malcrais. Poëſies Françoiſes. Poëſies Diverſes.

DESFORGES, de Paris. Natilica. Critique de Semiramis. Voyez les Spectacles de Paris 1758.

DESGROUAIS. Lettre à M. Burlon. Lettre à M. l'Abbé Desfontaines. Obſervations pour ſervir de correctif, &c.

DESJARDINS (Michel) Docteur de Sorbonne, Prédicateur du Roi. Sermon ſur la Cène. Panégyrique de S. Auguſtin. Panégyrique de S. Sulpice. Mauſolée du Maréchal de Saxe. Parallele de Louis XV. avec Louis XIV.

DESLANDES (Lancelot) Avocat au Parlement de Paris. Traduction des Elégies de Sidronius.

DESLONCHAMPS (Nicolas-Gervais) Médecin de l'Hôpital général de Rouen. *Tractatus Semeioticus*, &c. Obſervations ſur la nature du Sang.

DESMAHIS. Voyez les Spectacles de Paris 1758.

DESMAREST (Nicolas) né à Soulaines près de Bar-ſur-Aube le 16 Septembre 1725. Diſſertation ſur l'ancienne jonction de l'Angleterre, &c. Expériences Phyſico-Méchaniques. Conjectures Phyſico-Méchaniques ſur les tremblemens de terre.

DESMARQUETS (Charles) Procureur au Châtelet de Paris. Style du Châtelet.

DESMOLETS (Pierre Nicolas) Prêtre de l'Oratoire, né à Paris. *Hiſtoria Eccleſiæ Pariſienſis. De Tabernaculo Fœderis.* Nouvelles Littéraires. Continuation des Mémoires de Littérature. Recueil de piéces d'hiſtoire.

DESMONTS (Remi) Bénédictin de la Congrégation de S. Vannes, a fait profeſſion en 1722. Le Libertinage combattu. Méthode Latine.

DESPORT, Chirurgien de la Reine. Traité des playes d'armes à feu.

DESPORTES, Peintre. Vie de M. le Brun.

DESPORTES (Claude-François) de Paris, fils du précédent. Voyez les Spectacles de Paris 1758.

DESTRE'E (l'Abbé Jacques) né à Reims. Lettre à M. d'Olivet. Recueil de Poëſies galantes. Lettre critique ſur la Nobleſſe de Chaulieu. Le Contrôleur du Parnaſſe. Réplique ſous le nom de M. Deſgrouais. Almanach Généalogique. Mémorial de Chronologie. Hiſtoire du Marquis de S. Mégrin.

DEVAUX, Lecteur du Roi de Pologne, de l'Académie de Nancy, né à Lunéville. Voyez les Spectacles de Paris 1758.

DEVELLES (Jacques) Théatin, né à Autun en 1687. La ſimplicité de la Foi. Nouveau Traité ſur l'autorité de l'Egliſe.

DEUIL (Jacques) de Châlons-ſur-Marne, Conſeiller-Clerc au Préſidial de Vitry. Le Moliniſme, &c. Défenſe du Moliniſme.

DHEGUERTY, Commerçant. Eſſai ſur les intérêts du Commerce.

DIEON, Chirurgien Major des Cent-Suiſſes. Diſſertation ſur les Maladies, &c. Obſervations ſur le Traité de M. Aſtruc. Deſcription des Maladies, &c. Réfutation de deux Ecrits, &c.

DIDEROT (Denis) de Langres, de l'Académie de Berlin. Hiſtoire de Grèce. Principes de la Philoſophie. Dictionnaire de Médecine. Mémoires ſur Différens ſujets, &c. Proſpectus de l'Encyclopédie. Lettre ſur les Sourds. Penſées ſur l'interprétation de la nature. Il a déſavoué la Lettre ſur les Aveugles; les Bijoux indiſcrets; les Penſées Philoſophiques, réimprimées ſous le titre d'*Etrennes aux eſprits forts*, & l'Hiſtoire & le ſecret de la Peinture, &c. Voyez les Spectacles de Paris 1758.

DIDIER (Euſebe) Récollet, né à Avignon. Panégyrique de S. Agricol. Réponſe Apologétique à l'Auteur des Réflexions, &c. Lettre au reſpectable Auteur du Supplément, &c.

DIEUDE' (Honoré) de l'Académie de Marſeille, Avocat au Parlement. Voyez les Spectacles de Paris 1758.

DIGARD (Jean) Hydrographe du Roi au Croiſic, né à Paris, le 2 Janvier 1717. Ode ſur les Campagnes du Roi 1745. Mémoires & Avantures d'un Bourgeois, &c. Eſſai ſur les Mathématiques. Diſcours ſur la facilité des Mathématiques. Il a fait la partie Géométrique du Mémoire au ſujet du prix propoſé par M. de Cauſans. Actes publics de l'Ecole de Marine.

DINQUART (Joſeph-Antoine-Touſſaint) Prêtre, né à Amiens le 1 Novembre 1716. *Plantus Eccleſiæ Ambianenſis in obdormitione D. Sabbatier Ambianenſium Epiſcopi. Hymni in honorem S. Caroli. Hymni in honorem S. Remigii. In Optatiſſimum* d'Orléans de la Motte *Ambianenſium Epiſcopi adventum, Ode.* D. d'Orléans de la Motte *Epiſcopo Symbola Heroïca. Amico ſuo Epiſtola. B. Regis inter Divos adſcriptus, Ode. Apollini ſuo* D. Greſſet, *Ode.* Lettre à M. Goujet. Le Camouflet. Le Ratifia de ma Sœur. Bouquet en Vers pour la fête de Madame de Marville. Vers à Madame de Marville. Vers à Madame la Comteſſe de Forcalquier. Avis ſur l'édition des Auteurs Latins commencée par Couſtelier, &c. La Rhétorique du Prédicateur. L'Eloquence du corps. *Indiculus Univerſalis. Orationes Ciceronis.* Traduction du Poëme Latin intitulé : *Sarcotis, Carmen.*

DIONIS (Charles) Médecin, de Paris. Diſſertation ſur le *Tænia.*

DISDIER (François-Michel) de Grenoble, de l'Académie Royale de Chirurgie, & Démonſtrateur en Anatomie. Traité des Bandages. Hiſtoire exacte des Os. Sarcologie.

DIXMERIE (de la) Epître ſur la fête de S. Antoine. Epître au Roi. Diſcours au Roi.

DOISY, Directeur du Bureau des Comptes des Parties caſuelles du Roi. Le Royaume de France en forme de Dictionnaire.

DOMENJOUD, Avocat. De la préférence des Vis aux Chevilles.

DONET, Médecin de Montpellier. Traité des Eaux minérales de Forges. Traité des Fiévres.

DORDELU du Fays (l'Abbé) Obſervations Hiſtoriques ſur les Gaulois.

DORNEVAL, Pariſien Théâtre de la Foire. Voyez les Spectacles de Paris de l'année 1758.

DOTTEVILLE, de Senlis, de la Congrégation de l'Oratoire. Traduction de Salluſte.

DOURXIGNE' (Gazon) Ode tardive ſur les rapides Conquêtes du Roi 1745. Amenor. Critique d'Ariſtomene. Hiſtoire de Céphale. Lettre ſur la Tragédie d'Epicaris. Vers ſur la conquête de Minorque. Voyez les Spectacles de Paris 1758.

DOUXMESNIL. Mémoires & Lettres pour l'Hiſtoire de Mlle. Lenclos.

DRAN (Henri-François le) Chirurgien, né à Paris, de la Société Royale de Londres. Obſervations de Chirurgie. Traité ſur les Playes, &c. Parallele des différentes manieres de tirer la pierre. Traité des Opérations de Chirurgie.

DREUX du Radier (Jean-François) Avocat, des Académies de Châlons-ſur-Marne & la Rochelle, ci-devant Lieutenant Particulier de Châteauneuf en Thimerais ſa patrie, né le 10 Mai 1714. Etrennes du Parnaſſe. Le Temple du bonheur. Les Heures de récréation. Epître à Mlle. Gauſſin. Dictionnaire d'Amour. Fables Nouvelles. Eloges des Hommes Illuſtres du Thimerais. Vie de Caſtruccio. Annibal juſtifié du crime d'irréligion. Eloge hiſtorique du Parlement. Bibliothéque hiſtorique du Poitou. L'Europe Illuſtre. Eſſai hiſtorique ſur les Lanternes. Mémoire en forme de Diſſerta-

tion, &c. Vie de Witikind. Le Mariage Champêtre. Les Vingt-quatre heures, ou portrait de Théodoric. Anecdotes sur Philippe Desportes. Table du Journal de Verdun. Il a travaillé au Glaneur François.

DROMGOLD (Jean) Gentilhomme de M. le Comte de Clermont, ci-devant Professeur de Rhétorique au Collége de Navarre. Réflexions sur le Poëme de la bataille de Fontenoy.

DROUIN, Acteur de la Comédie Françoise, retiré. Voyez les Spectacles de Paris 1758.

DUCANDAS, Chanoine de Noyon, né à Amiens. Recueil des décisions sur les Chanoines.

DUCLAIRON (Maillet) de Bourgogne. Essai sur la connoissance des Théâtres.

DUCLOS (Charles Peneau) Secrétaire Perpétuel de l'Académie Françoise, Membre de celle des Inscriptions, né à Dinant. Les Confessions du Comte de.... Acajou. Histoire de la Baronne de Luz. Histoire de Louis XI. Considérations sur les Mœurs de ce siécle. Mémoires pour servir à l'Histoire des Mœurs. Grammaire générale raisonnée, &c. Voyez les Spectacles de Paris 1758.

DUCLOS. Les cinq cens Matinées, Contes Syriens.

DUGAIBY (Etienne) de la Société Royale de Lyon. L'Arithmétique. Comptes faits.

DULARD (Paul-Alexandre) de l'Académie de Marseille. La Grandeur de Dieu dans les merveilles de la nature.

DULONDEL. Epître à M. l'Abbé, &c. Lettre d'un Aveugle sur le Sallon.

DUMAS (Antoine-Joseph) né à Arles. L'Art de la Musique.

DUMEES (Antoine-François-Joseph) Procureur du Roi en la ville d'Avesnes. La Jurisprudence du Hainaut. Histoire & Elémens du Droit.

DUMONT (George-Marie Butel) Censeur Royal, né à Paris le 28 Octobre 1725. Histoire &

Commerce des Colonies. Eſſai ſur l'état du Commerce, &c. Conduite des François, &c. Hiſtoire & Commerce des Antilles.

DUPAIN, l'aîné, Maître de Mathématiques. Conſtruction de la Fortification. La Science des Ombres.

DUPAIN, Ingénieur Géographe des Camps & Armées du Roi. Amuſemens Militaires.

DUPIN, Fermier Général, originaire de Château-Roux, ci-devant Capitaine dans le Régiment d'Anjou, & enſuite Receveur des Tailles à Châteaux-Roux. Réfutation de l'Eſprit des Loix. Mémoire ſur les Bleds.

DUPIN de Chenonceaux, Fermier Général, fils du précédent. Maniere de perfectionner les Voitures.

DUPLESSIS (Touſſaint-Chrétien) de Paris, Bénédictin de la Congrégation de S. Maur, a fait profeſſion en 1715. âgé de 26 ans. Hiſtoire de la ville de Coucy. Hiſtoire de l'Egliſe de Meaux. Lettres au ſujet de la Diſſertation de M. Lebeuf, &c. Réponſe à M. de Saint-André. Diſſertation où l'on démontre qu'Orléans, &c. Hiſtoire de Jacques II. Deſcription de la haute Normandie. Examen de deux lettres des Obſervations, &c. Ode contre l'Athée. Nouvelles Annales de Paris. Il a travaillé au *Gallia Chriſtiana*.

DUPLESSIS (François-Xavier) Jéſuite, Miſſionnaire, né à Québec le 13 Janvier 1694. Avis & Pratiques pour les Miſſions. Lettre au ſujet des calomnies publiées contre le P. Dupleſſis.

DUPLESSIS (Staniſlas) Bénédictin de la Congrégation de S. Vannes, né à Douay en Flandre, a fait profeſſion en 1740. Mandrin pris. Epître au Roi de Pologne. Epîtres préſentées au Roi de Pologne. La priſe de Mahon. Poëme ſur le malheur arrivé à la France, &c. Vers au Roi de Pologne. Chant Royal.

DUPRE', Commiſſaire honoraire au Châtelet. Recueil des Titres & Piéces pour les Officiers du Châtelet,

DUPRE' d'Aulnay (Louis) Commiſſaire des Guerres, Chevalier de l'Ordre de Chriſt, ancien Directeur général des Vivres, né à Paris. Lettres ſur la Génération. Traité des Subſiſtances Militaires. Diſſertation ſur la cauſe de l'Electricité. Réception du Docteur Hecquet. Réflexions ſur la transfuſion du ſang. Avantures du Chevalier de Warvick.

DUPRE' de S. Maur (Nicolas-François) Maître des Comptes, de l'Académie Françoiſe, né à Paris. Le Paradis perdu. Eſſai ſur les Monnoies.

DUPUIS, de l'Acad. des Inſcriptions, né dans le Bugey. Réflexions critiques ſur la Méthode, &c.

DUPUY Demportes (Jean-Baptiſte) Lettre ſur Semiramis. Parallele de Semiramis. Lettre à M.... ſur Catilina. Lettre d'un Anglois. Le Souper Poëtique. Lettre à Madame la Comteſſe. Lettre ſur les Amazones. Lettre ſur Cénie. Hiſtoire générale du Pont-Neuf. Mémoires de Gaudence. Morale des Princes. Traité hiſtorique du Blazon. Le Gentilhomme Maréchal. Voyez les Spect. de Paris 1758.

DURAND (Urſin) de Tours, Bénédictin de la Congrégation de S. Maur, a fait profeſſion en 1701. âgé de 19 ans. Voyage Littéraire, &c. *Theſaurus novus anecdotorum*, &c. *Collectio veterum Scriptorum.* L'Art de vérifier les Dates.

DURAND (David) Miniſtre à Londres, né à S. Pargoire, Diocèſe d'Agde. Facécies du Pogge. Vie de Vanini. Hiſtoire des Proteſtans. La Religion des Mahométans. Hiſtoire de la Sculpture. *Plinii Hiſtoriæ.* La Chute de l'Homme. Hiſtoire naturelle de l'Or. Hiſtoire du ſeiziéme Siécle. Les Académiques de Ciceron. Exercices François, &c. Le nouveau Teſtament. Nouvelle méthode pour apprendre les Langues. Avantures de Télémaque avec les imitations des Anciens.

DURANTHON (Antoine) du Diocèſe de Bourges, Docteur de Sorbonne, Principal du Collége de

Maître Gervais. Réponſe aux Lettres contre l'Immunité des Biens Eccléſiaſtiques.

DURIVAL (Nicolas) Greffier en Chef des Conſeils d'Etat & des Finances de Lorraine, né à Commercy le 12 Novembre 1713. Table Alphabétique des Villes de Lorraine. Mémoires ſur la Lorraine.

DUSERRE (Joſeph-Bernard) Jéſuite, né le 20 Août 1724. *Amæniores litteræ*, &c.

EC. EK EL. ES

ECLUSE des Loges (Pierre-Mathurin de l') de Normandie, Docteur de Sorbonne, de l'Académie de Berlin. Panégyrique de S. Louis. Mémoires du Duc de Sully. Il a remporté le Prix d'Eloquence à l'Académie Françoiſe en 1743.

EIDOUS, de Marſeille, ci-devant Ingénieur des Armées du Roi d'Eſpagne. La Médecine Militaire. Traité du Caſtor. Traité des Fiévres. Dictionnaire de Médecine. Mémoires Littéraires. Hiſtoire Littéraire de l'Anatomie. Traduction du Pharmacien. Eſſai ſur les différentes eſpéces de fiévres. Il a fourni les articles de blaſon pour l'Encyclopédie.

ELOY, Médecin de la Princeſſe de Lorraine, Abbeſſe de Remiremont, & Penſionnaire de la ville de Mons. Dictionnaire Hiſtorique de la Médecine.

ESNAULT (l'Abbé) de Séez. Diſſertations ſur l'Hiſtoire de Séez.

ESPAGNAC (Jean-Baptiſte-Joſeph de Sahuguet-Damarzit, Baron d') Brigadier des Armées du Roi, né dans le Limouſin le 25 Mars 1713. Campagnes du Roi en 1745. 46. 47. & 48. Eſſai ſur la guerre. Eſſai ſur les grandes opérations de la guerre. Supplément aux Rêveries de M. de Saxe.

ESPIARD de la Borde (l'Abbé François-Ignace d') de Beſançon, Conſeiller au Parlement de Dijon. Eſſai ſur le génie des Nations. L'Eſprit des Nations.

ESPIARD de la Cour, Conſeiller au Parlement

de Dijon. Oeuvres mêlées. Dissertation sur la décadence de l'Empire, &c.

ESPIE (Felix-François, Comte d') de Toulouse, Chevalier de S. Louis. Maniere de rendre les édifices incombustibles. Réflexions du Comte D...

ESSARTS (l'Abbé Alexis des) Parisien. Tradition des Saints Peres. De l'avénement d'Elie. Sentiment de S. Thomas, &c. Défense du sentiment des Saints Peres. Examen du sentiment des Saints Peres. Suite de la défense des Saints Peres. Doctrine de S. Thomas. Défense de l'écrit intitulé: *Doctrine de S. Thomas.* Réponse à l'examen de la Défense.

ESSARTS (l'Abbé Poncet des) frere du précédent. Apologie de S. Paul. Lettres sur l'œuvre des convulsions. Lettres sur l'écrit intitulé: *Vains efforts, &c.* La possibilité du mélange, &c. Lettre ou Mémoire où l'on continue de relever les calomnies, &c. Illusion faite au public, &c. De l'autorité des miracles. Eclaircissement sur les Dispenses. Traité du pouvoir du Démon. Recueil de plusieurs Histoires, &c. Observations sur le Bref du Pape, &c.

ESTAING (le Comte d') Le Plaisir, Poëme.

ESTEVE (Pierre) de l'Académie de Montpellier, sa patrie. L'Origine de l'Univers. La Toilette du Philosophe. Nouvelle découverte de l'harmonie. L'esprit des beaux Arts. Lettre à un ami, &c. Traité de la Diction. Histoire de l'Astronomie. Mémoire contre M. de Caufans. Lettre à un Partisan du bon goût, &c. Dialogues sur les Arts.

ETTEMARE (Jean-Baptiste le Sesne d') Prêtre, né à Loudun. Mémoires sur les propositions de la Constitution *Unigenitus.* Eclaircissemens sur la crainte, &c. Exposé de la maniere de penser de M. d'E. Mémoire à M. Petit-pied. Lettres à l'occasion des faits avancés par D. la Taste.

EXPILLY (l'Abbé) ci-devant Secrétaire d'Ambassade du Roi de Sicile, né à S. Remy en Pro-

vencé. La Cosmographie. Histoire de la maison Milano. La Polychrographie. Mémoire au sujet d'une Carte, &c. Le Géographe Manuel.

FA.

FABRE (Antoine) Carme, de Tarascon. Panégyrique d'Arles.

FAGNAN (Madame Marie-Antoinette Marie) de Paris. Kanor. Le miroir des Princesses Orientales.

FALCONET (Camille) de Lyon, de l'Académie des Inscriptions, & Médecin Consultant du Roi. Nouveau systême des Planettes. Amours Pastorales de Daphnis. *Cymbalum Mundi.*

FANGE' (Augustin) Bénédictin de la Congrégation de S. Vannes, neveu de D. Calmet, né à Hatton-Chatel, Diocèse de Verdun, a fait profession en 1728. *Iter Helveticum.*

FAVART (Charles-Simon) Parisien. La France délivrée par la Pucelle d'Orléans, Poëme qui a remporté le Prix des Jeux Floraux en 1734. Alphonse, Poëme couronné par la même Académie. Piéces de Théâtre. Voyez les Spectacles de Paris 1758.

FAVART (Marie-Justine-Benoîte du Ronceray) épouse du précédent. Voyez les Spectacles de Paris 1758.

FAVIER, de Toulouse. Ode au Prince Charles Edouard, 1745. Le Spectateur Littéraire. Essai historique sur la Hollande. Le Poëte Réformé. Mémoires secrets de Bolingbroke.

FAVIERES (de) Conseiller au Parlement de Paris. Poëme Latin sur le Printems.

FAUQUE (Mlle.) d'Avignon. Le Triomphe de l'Amitié. Abbassaï. Contes du Serrail. Les Préjugés trop bravés & trop suivis.

FAUR (Eutrope du) Carme. Eloge de Louis XV.

FAVRE (Pierre-François) Prêtre, né à Bretigny, Canton de Fribourg. Lettres Edifiantes. Mémoire Apologétique pour M. Favre.

FAYE (George la) de Paris, Démonſtrateur Royal en Chirurgie, de l'Académie de Rouen. Cours d'Opérations de Chirurgie. Principes de Chirurgie.

FEBVRE de S. Marc (Charles-Hugues le) de Paris. Lettre ſur Mahomet. Œuvres de Boileau. Il a travaillé aux Tomes 17 & 18 du Pour & Contre. Il a donné quelques Editions de nos Poëtes.

FEBVRE (Philippe le) Préſident honoraire du Bureau des Tréſoriers de France de Rouen, né à Rouen le 15 Janvier 1705. Critique du Philoſophe marié. Le ſonge de Clidamis. Nanin & Nanine. L'Enlevement d'Eripe.

FEBVRE (Simon le) Capitaine Ingénieur au ſervice du Roi de Pruſſe, de l'Académie de Berlin. Traité du Nivellement, &c.

FEILLE'E (de la) Eccléſiaſtique. Méthode pour le Plein-chant.

FELICIEN de S. Norbert, Carme Déchauſſé. Diſſertation ſur les derniers tremblemens de terre.

FELLON (Thomas-Bernard) Jéſuite, né à Avignon le 12 Juillet 1672. *Faba Arabica. Magnes.* Oraiſon Funebre de M. le Duc de Bourgogne. Oraiſon Funebre de Louis XIV. Paraphraſe des Pſeaumes. Traité de l'amour de Dieu.

FEN (de) Voyez les Spectacles de Paris 1758.

FERMELHUIS. Voyez les Spectacles de Paris 1758.

FERRAND de Monthelon, ancien Profeſſeur de l'Académie de Peinture de Paris. Mémoire ſur l'établiſſement de l'Ecole des Arts.

FERREIN (Antoine) d'Agen, Médecin, de l'Académie des Sciences & Profeſſeur au Collége Royal. *Quæſtiones Medicæ.*

FERRET (Laurent) de Paris, Médecin. Moyens de former les Chirurgiens. *Oratio ſuper reſtitutæ Delphini valetudine.*

FERRIERE (de la) Chanoine de Niſmes. Abrégé de l'Hiſtoire de la ville de Niſmes.

FERY (André) Minime, de l'Académie d'Amiens, né à Reims en 1714. Dissertation sur le projet de donner des eaux à Reims. Plan des Ecoles de Mathématiques. Mémoire sur l'établissement des Fontaines à Amiens. Poëme latin à la louange de M. de Tencin. Mémoire sur l'établissement des Fontaines à Dole.

FESSART. Nouvelle Méthode pour enseigner à lire.

FEVRE (Michel le) Capucin, de Caen. Eclaircissement sur la Bulle *Ad evitanda*.

FEVRE, Avocat, de Franche-Comté, de la Société Littéraire-Militaire de Besançon. Le langage des Animaux.

FEVRE (Antoine-Martial le) Parisien, Bachelier en Théologie. Calendrier de la Ste. Vierge. Calendrier de l'Eglise de Paris. Les Muses en France. Calendrier de l'Université.

FEVRE (André le) Avocat, né à Troyes. Mémoires de l'Acad. de Troyes. Lettre à M.... pour servir de réponse à ses Observations.

FEVRE de Beauvrey (Claude-Rigobert le) de Paris, Avocat au Parlement. Epître à M. de Fontenelle. Ode sur la bataille de Lawfeld. Singularités Diverses. Eloge de M. de Montesquieu. Paradoxes Métaphysiques. Lettre Apologétique.

FEVRE de Morsans (le) de Paris, Contrôleur des Guerres. Des Mœurs des Romains.

FEUTRY (Amé-Joseph) Avocat au Parlement de Douay, Historiographe de la ville de Lille en Flandre, sa Patrie. Epître d'Heloïse. Le Temple de la Mort. Ode aux Nations, qui a remporté le prix des Jeux Floraux en 1754. Choix d'Histoires. Mémoires de la Cour d'Auguste. Hudibras.

FIZES (Antoine) ancien Professeur de Médecine à Montpellier, sa Patrie. *Quæstio medica de hominis generatione. De hominis liene sano. Dissertatio medica de naturali secretione bilis. Specimina duo de suppuratione. Partium humani corporis conspec-*

sus. Conspectus Physiologiæ. Traité latin des Tumeurs. *Opera Ant. Fixes. Dissertatio de Febre.*

FLEURIAN (le Chevalier de) l'Etourdie.

FLEURIAU (Bertrand-Gabriel) Jésuite, né le 2 Août 1693. *Aer, carmen.* Elémens de la Langue Latine. Relation des Conquêtes faites dans les Indes. Vie du P. Claver. Poësies d'Horace.

FLEURIAU (Jean-François) Jésuite, né le 2 Février 1700. Vers Grecs & François sur la Convalescence de Mgr. le Dauphin; Poëme latin sur le même sujet. Vers Grecs sur la naissance de M. le Duc de Bourgogne. Il travaille au Journal de Trévoux.

FLEURY. Voyez les Spectacles de Paris 1758.

FLEURY (Jean-Baptiste) Chanoine-Prébendier de Ste. Magdelaine de Besançon, de la Société Littéraire-Militaire de cette Ville. L'Office du Sacré Cœur de Jesus. Graduels, Antiphonaires, Vesperaux & autres Livres de chant à l'usage du Diocèse de Besançon. Rubriques des Eglises du Diocèse de Besançon. Almanach de Franche-Comté.

FLEURY Ternal (Charles) Jésuite, né à Thein en Dauphiné le 29 Janvier 1692. Vie de S. Bernard. Histoire du Cardinal de Tournon.

FLOQUET (Jacques-André) de Provence, Ingénieur. Traité ou Analyse du Canal de Provence. Explication des moyens proposés pour le Canal. Devis des Ouvrages à faire. Canal de Provence.

FLURANT (Claude) Chirurgien-Major de l'Hôtel-Dieu de Lyon. La Splanchnologie.

FONCEMAGNE (Etienne Laureault de) de l'Académie Françoise & de celle des Inscriptions, né à Orléans. Lettre sur le Testament du Cardinal de Richelieu.

FONTA... (Gaspard-Moyse de) Conseiller d'Etat. La Rosalinde.

FONT de S. Yenne (de la) de Lyon, de la Société Royale de la même ville. Réflexions sur la

Peinture. Lettres de l'Auteur des Réflexions. Lettre ſur l'Hiſtoire du Parlement d'Angleterre. Lettre à M. Greſſet. L'Ombre du grand Colbert. Remercîment des Habitans de Paris, &c. Lettre ſur Génie. Sentimens ſur quelques ouvrages de Peinture. Le Génie du Louvre.

FONTENETTES (Charles) Médecin, de Poitiers. Diſſertation ſur une fille de Grenoble.

FORBIN (Gaſpard-François-Anne de) Chevalier de Malthe, né à Aix en Provence le 8 Juillet 1718. Accord de la Foi avec la raiſon. Ode à M. Daviel.

FORBONNAIS (Véron de) Inſpecteur Général des Monnoies de France. Extrait de l'Eſprit des Loix. Conſidérations ſur les Finances. Le Négociant Anglois. Théorie du Commerce. Elémens du Commerce. Queſtions ſur le Commerce. Examen des avantages des Toiles peintes. Lettre à M. F. ſur la faculté de commercer, &c. Lettre de M. du T. à M. Riſſch. Lettre ſur les Bijoux. Eſſai ſur l'admiſſion des Navires, &c. Mémoires ſur la Manufacture des Glaces.

FOREST (l'Abbé) de Toulouſe. Almanach de Languedoc. Il a remporté les Prix d'Eloquence aux Jeux Floraux en 1748. & 1753.

FORMEY (Jean-Henri-Samuel) Miniſtre, Profeſſeur de Philoſophie, Secrétaire Perpétuel de l'Académie de Berlin, né à Berlin le 31 Mai 1711. Recueil de Piéces ſur l'Election du Roi de Pologne. Bibliothéque Germanique. Journal Littéraire d'Allemagne. Nouvelle Bibliothéque Germanique. Le Fidéle fortifié, &c. Mercure & Minerve. Amuſemens Littéraires. Sermons de Reinbeck. Correſpondance entre deux Amis. Hiſtoire de la ſucceſſion de Juliers. Sermons. Remarques ſur les Médailles. Journal de Berlin. Mémoires pour l'Hiſtoire de Pologne. Vie de Baratier. Le belle Wolſienne. Oeuvres de Villon. L'Anti-Saint-Pierre. Sermon ſur la Paix. Réflexions ſur l'immortalité

de l'Ame. La Balance de l'Europe. *Panégyrique* du Roi, &c. Sermon sur les gratuités de l'Eternel. Projet d'un établiſſement en faveur des pauvres. Mémoire pour l'établiſſement d'une Ecole de charité. Sermons pour la Dédicace de cette Ecole. Relations de l'Ecole de Charité. *Medulla Wolfiana.* Conſeils pour former une Bibliothèque. Eſſai ſur la néceſſité de la révélation. La Logique, &c. Recherches ſur les élémens de la matiere, &c. Traité des Dieux, &c. L'Idée & la régle de la perfection, &c. Expoſition du Plan du Roi de Pruſſe. *Epiſtola ad Emin. Card. Quirinum.* Penſées raiſonnables, &c. Lettre de M. Gervaiſe Holmes. *Vindiciæ reformatorum.* Bibliothéque impartiale. Syſtême du vrai bonheur. Eſſai ſur la perfection. Examen de l'Uſure. Le Philoſophe Chrétien. Théorie de la Fortune. Lettre ſur la Prédication. Mélanges Philoſophiques. Catalogue de la Librairie d'Etienne, &c. la Comteſſe Suédoiſe. Abrégé d'Hiſtoire, &c. Examen Philoſophique de la liaiſon des Sciences, &c. L'Abeille du Parnaſſe. Journal Epiſtolaire. Catéchiſme raiſonné. Lettre à M. Maty. Eſſai ſur le Beau. Le triomphe de l'Evidence. Principes du Droit.

FORT de la Mariniere (Adrien-Claude le) de Paris. Choix de Poëſies morales. Bibliothéque Poëtique. Nouveau choix de Poëſies. Inſtruction Militaire. Abrégé de l'Hiſtoire de Conſtance. Paſſetems Poëtiques. Voyez les Spectacles de Paris 1758.

FORTET (Jacques) de Gien, Diocèſe d'Auxerre, Bénédictin de la Congrégation de S. Maur, a fait profeſſion en 1714. âgé de 17 ans. Lettre ſur la Proceſſion qui ſe fait tous les ſept ans, &c.

FOUCHY (Jean-Paul Granjean de) Auditeur des Comptes, Secrétaire Perpétuel de l'Académie des Sciences depuis 1744. né à Paris le 10 Mars 1707. Il a publié les Mémoires de l'Acad. des Sciences.

FOURMONT (Claude-Louis) né à Cormeil en

Parisis en 1713. Interprète du Roi pour les langues Orientales. Description des plaines d'Heliopolis.

FOURQUEVAUX (Jean-Baptiſte Raymond Pavie de) Diacre, du Diocèſe de Toulouſe. Lettres d'un Prieur. Nouvelles Lettres d'un Prieur.

FOY (Louis-Etienne de) Chanoine de Meaux, né à Angle, Diocèſe de Bourges. Lettres de Busbec. Traité des deux Puiſſances. Proſpectus de la deſcription de la France.

FOYS de Valois (Gaſpard) Employé dans les Fermes du Roi. L'Arithmétique.

FRANC (Jean-Jacques le) Premier Préſident de la Cour des Aydes de Montauban, de l'Académie de cette ville & de celle des Jeux Floraux, né à Montauban le 10 Août 1709. Voyage de Languedoc. La Priere univerſelle. Diſcours ſur l'Intérêt. Lettre à M. Racine. Maximes Spirituelles. Ode ſur la mort du jeune Racine. Ses Oeuvres. Voyez les Spectacles de Paris 1758.

FRANC de Pompignan (Jean-George le) Evêque du Puy, frere du précédent. Eſſai critique ſur l'état de la république des Lettres. Oraiſon Funebre de Madame la Dauphine. Seconde partie de la Diſſertation du P. Tournemine. Queſtions ſur l'Incrédulité. Inſtruction paſtorale aux nouveaux Convertis. Le véritable uſage de l'autorité ſéculiére. La Dévotion réconciliée avec l'eſprit.

FRANCAIN, de l'Académie des Sciences de Toulouſe. Lettre de M... à ſon retour de Provence.

FRANCHEVILLE (Joſeph du Freſne de) Conſeiller Aulique du Roi de Pruſſe, de l'Académie de Berlin, né à Dourlens le 19 Septembre 1704. Hiſtoire générale des Finances. Hiſtoire de la Compagnie des Indes. Hiſtoire Héroïque, &c. Le Poſtillon François. Hiſtoire des premieres expéditions de Charlemagne. Récit édifiant du martyre d'un Arménien. Relation curieuſe de différens pays. L'Eſpion Turc à Francfort. Le Spectateur en Allemagne.

Allemagne. Boece, de la Conſolation. L'Obſervateur Hollandois. La victoire de Friedberg. La victoire du Roi de Pruſſe à Sorr, Ode, 1745. Catalogue de bons fruits. Le *Bombyx*.

FRANÇOIS (Laurent) Prêtre, ci-devant de la Congrégation de la Miſſion de France, né en Franche-Comté. Lettre ſur le pouvoir des Démons. Preuves de la Religion de J. C. Défenſe de la Religion.

FRASNAI (Pierre de) Mythologie, ou Recueil de Fables, &c.

FREARD du Caſtel, de Bayeux. Les Elémens d'Euclide, &c.

FREMIN de Beſne, Avocat du Roi à Reims. L'amour du Peuple pour le Prince. Diſcours prononcé au Préſidial de Reims.

FREMINVILLE (Edme de la Poix de) Bailly de la Paliſſe. Pratique pour la rénovation des Terriers.

FRERON (Elie-Catherine) de Quimper, des Académies d'Angers, de Montauban, de Nancy, de Marſeille & de Caen. Les vrais plaiſirs. Lettres de Madame la Comteſſe. L'Hiſtoire d'Allemagne commencée. Opuſcules. Hiſtoire de Marie Stuard. Lettres ſur quelques écrits. L'année Littéraire. Lettres du Comte de Teſſin.

FREVIER (Charles-Joſeph) Jéſuite de Rouen, né le 11 Novembre 1689. La Vulgate authentique.

FREZIER, Directeur des fortifications de Bretagne. Voyage de la mer du Sud. Réponſe à la Préface des Obſervations du P. Feuillée. Théorie & pratique de la coupe de pierres. Traité des Feux d'Artifice. Nouveau traité ſur les Feux d'Artifice. Remarques ſur quelques livres d'Architecture.

FROMAGET. Le couſin de Mahomet. La promenade de S. Cloud. Voyez les Spectacles de Paris 1758.

FROMANT, Principal du Collége de Vernon. Réflexions ſur les fondemens de l'art de parler.

FROMENTAL (Gabriel Berthon de) Juge-Mage du Puy en Velay. Déciſions du Droit.

FRUCHET (Jean-Baptiſte) Cordelier, Docteur en Théologie, né à Angoulême le 2 Février 1721. Réflexions d'un Franciſcain.

FURGAULT (Nicolas) du Diocèſe de Châlons-ſur-Marne, Profeſſeur au Collége Mazarin, Abrégé de la Grammaire Grecque.

FURGOLE (Jean-Baptiſte) de Caſtelferrus dans le bas Armagnac, Avocat au Parlement de Toulouſe. L'Ordonnance de Louis XV. ſur les Donations. Traité des Curés primitifs. Traité des Teſtamens.

FUZILLIER, Voyez les Spectacles de Paris 1758.

FYOT de Vaugimois (Claude) Docteur de Sorbonne, Supérieur du Séminaire de S. Sulpice de Lyon, né à Dijon le 31 Août 1689. Entretiens abrégés avec J. C. Manuel pour la Sainte Meſſe. Avis important ſur le Sacrement de Pénitence. La Dévotion aux Saints Anges.

GA

GAILLAC. Voyez les Spectacles de Paris 1758.

GAILLARD (Gabriel-Henri) de Soiſſons, Avocat au Parlement de Paris. Rhétorique Françoiſe. Poëtique Françoiſe. Diſſertation ſur les trois Electres. Mélanges Littéraires. Hiſtoire de Marie de Bourgogne.

GALAFREY. Mémoire ſur les Mariages des Proteſtans.

GALIEN (Joſeph) Dominicain, Profeſſeur de Théologie en l'Univerſité d'Avignon, né au Puy en Velay. Lettres Théologiques, &c. L'Art de Naviger.

GALLAND (Julien-Claude) Interprète du Roi. Recueil des Rits & Cérémonies de la Mecque.

GALLIMARD, de Paris. L'Algébre. Géométrie

Elémentaire. La ſcience du Calcul. Les Sections Coniques. Méthode d'arithmétique. Théorie des Sons. Alphabet raiſonné.

GALTIER de S. Symphorien. Le Monde.

GANIFEY, de Paris. Mémoires du Chevalier d'Herban.

GARDE (la) Lettres de Thérèſe. L'Echo du Public.

GARDEL, de Touloufe, Secrétaire de M. le Comte d'Hérouville. Roſemonde.

GARENGEOT (René Croiſſant de) Démonſtrateur Royal en Chirurgie, de la Société de Londres, né à Vitré. Myotomie humaine. Traité des Inſtrumens de Chirurgie. L'Anatomie des Viſcéres. L'Opération de la Taille. Traité des Opérations de Chirurgie.

GARNIER (l'Abbé) Le Commerce remis à ſa place. Le Bâtard légitimé.

GARRIGUES (l'Abbé) Abrégé de l'Hiſtoire d'Angleterre. Sentimens d'un Amateur ſur les Tableaux.

GARSAULT (François-A. de) ci-devant Capitaine des Haras du Roi. Anatomie générale du Cheval. Nouveau parfait Maréchal. Traité des Voitures. Faits des Cauſes Célébres.

GASTELIER (Denis-François) Maître de Mathématiques, né à Montpellier le 30 Mai 1709. Dictionnaire Etymologique d'Architecture.

GAUBIER (Edme-Sulpice) de Paris, ancien Valet-de-Chambre du Roi. Les hommages du Parnaſſe. Voyez les Spectacles de Paris 1758.

GAUCHAT (l'Abbé) Docteur en Théologie, Abbé de S. Jean de Falaiſe, de l'Académie de Ville-Franche. Rapport des Chrétiens & des Hébreux. Lettres critiques contre les ouvrages contraires à la Religion. Retraite Spirituelle. Le Paraguay. Le Temple de la vérité.

GAUDET (François-Charlemagne) de Paris. Eſſais de Poëſies. La Muſe Gaſconne. Requête de

la Gouvernante du Curé de Fontenoy. Les Coliſichets. Vers ſur la Convaleſcence de Mgr. le Dauphin. Pluſieurs Almanachs Lyriques.

GAUDRILLET (Jean-Baptiſte) Religieux de Clairvaux, Protonotaire du S. Siége. Ode à M. du Vivier 1742. Lettre d'un Oncle à ſon Neveu.

GAUFRIDI-FOS (le Baron de) de Provence. Réfutation des Penſées Philoſophiques.

GAULTIER. Voyez les Spectacles de Paris 1758.

GAUTIER (Jacques) de Marſeille, de l'Académie de Dijon, Privilégié pour l'Art de graver & imprimer les Tableaux en 4 couleurs. La Myologie de la tête. La Myologie du tronc. L'Anatomie complette. Lettre concernant le nouvel Art de graver. Chroagénéſie. Zooſgénéſie. Nouveau Syſtême de l'Univers. Anatomie générale. Obſervations ſur l'Hiſtoire Naturelle. Obſervations ſur la Peinture.

GAUTIER, Chanoine Régulier de la Congrégation de notre Sauveur, Profeſſeur de Mathématiques & d'Hiſtoire des Cadets Gentilshommes du Roi Staniſlas, de l'Académie de Nancy. Diſcours ſur l'inutilité de la diſpute, qui a remporté le prix de l'Académie Françoiſe en 1745. Obſervations ſur la Lettre de M. Rouſſeau, &c. Réfutation du Celſe Moderne.

GAYOT de la Milette (Anne) de Montargis. Recueil de Chanſons.

GENEST, Commis aux affaires étrangeres. Lettres choiſies de Pope. La vérité révélée. Le Peuple inſtruit. Le Peuple juge. Etat politique de l'Angleterre, Ouvrage périodique. Mémoires pour les Miniſtres d'Angleterre.

GENNES (Pierre de) Avocat au Parlement de Paris. Mémoires de M. de Klinglin. Mémoire pour M. de la Bourdonnais.

GEOFFROY (Jean-Baptiſte) Jéſuite, de l'Académie de Caen, Profeſſeur de Rhétorique au Collége de Louis-le Grand, né à Charoles en Bourgo-

que le 24 Août 1706. Harangues latines intitulées : *Gallis ob Regem ex morbo reſtitutum, &c. De amore Patriæ. Ludovico Belgico, &c. De Pace. Quo loco inter cives, &c. In auguſtiſſimas Delphini nuptias, &c.* Vers François ſur la Convaleſcence de Mgr. le Dauphin. Exercice en forme de plaidoyers faiſant alluſion à la guerre préſente.

GERARD (du) Table Chronologique des piéces de l'Opéra. Table des piéces du nouveau Théâtre Italien. Tables Alphabétiques des piéces de l'ancien Théâtre Italien.

GERBAULT (François) Interprête du Roi pour les langues Italienne & Eſpagnole, né en Italie. Une Edition du *Tito Lucrezio* en Italien.

GERVAISE de la Touche (Jean-Charles) d'Amiens, Avocat au Parlement de Paris. Mémoires de Mlle. de Bonneval.

GERVAISE (Louis-Aléxandre) Médecin, frere du précédent. Diſcours ſur la Chirurgie.

GIBERT (Joſeph-Balthazar) Avocat au Parlement de Paris, de l'Académie des Inſcriptions, né à Aix en Provence. Lettre à M. Freret. Lettre ſur la Chronologie des Babyloniens. Mémoires pour ſervir à l'Hiſtoire des Gaules, & pluſieurs Diſſertations inſérées dans les Volumes de l'Académie.

GILLY, Doyen de S. Laud, de l'Académie d'Angers. Méditations ſur les principales vérités.

GIRAUD (Claude-Marie) Médecin, né à Salins. Diabotanus. La Peyronie aux enfers. L'Apothéoſe de M. Procope.

GIRAUDEAU (Bonaventure) Jéſuite, né à S. Vincent ſur-Jar en Poitou le 1 Mai 1697. Lettre ſur la Grammaire de Maſclef. *Introductio ad linguam Græcam.* Introduction à la Langue Grecque. *Præxis linguæ Sacræ.*

GIRAUDEAU (P.) l'aîné, de Montpellier, Négociant à Genève. La Banque rendue facile. Abrégé des Combinaiſons, &c.

GIRONNET, de Dijon. Carmentiere.

GLENAT. Contre les craintes de la mort.

GLOMY (Jean-Baptiſte) d'Auxerre. Catalogue des Tableaux de M. le Duc de Tallard. Il a travaillé avec M. Helle, *Voyez ce dernier article.*

GODARD (Jean-Jacques-François) Prêtre, de l'Académie de Caen, Profeſſeur de Rhétorique dans la même ville. *In teterrimum Ludovici XV. parricidium.*

GODARD, Médecin. La Phyſique de l'ame.

GODIN (Louis) de Paris, de l'Académie des Sciences, Aſtronome du Roi d'Eſpagne. Connoiſſance des Tems. Table des Mémoires de l'Académie des Sciences. Machines approuvées par l'Académie.

GOMEZ (Magdelaine Poiſſon de) de Paris, fille de Paul Poiſſon, Comédien. Lettre ſur le Poëme de Clovis. Hiſtoire ſecrette de la conquête de Grenade. Oeuvres mêlées. Anecdotes Perſannes. Le Triomphe de l'Eloquence. Entretiens Nocturnes. Journées Amuſantes. Les cent Nouvelles. La jeune Alcidiane. Hiſtoire d'Oſman. Hiſtoire du Comte d'Oxfort. Crementine. La belle Aſſemblée. Voyez les Spectacles de Paris. 1758.

GONDEAU. Voyez les Spectacles de Paris 1758. Lettre pour M. Keiſer.

GONTARD, Médecin. Cours de Chimie.

GOSMOND de Vernon (A.) Hiſtoire des Campagnes du Roi

GOUDARD (le Chevalier) de Montpellier. Les intérêts de la France mal entendus. Relation Hiſtorique du tremblement de terre de Lisbonne. Traité du Commerce, &c. La Paix de l'Europe. Hiſtoire des Grecs.

GOUDIN. Traité des Courbes.

GOUJET (Claude-Pierre) Chanoine de S. Jacques l'Hôpital, des Acad. de Marſeille, Rouen, Angers & Auxerre, né à Paris le 19 Octobre 1697. Nouvelles Littéraires. Traité de la vérité de la Religion. Cantiques Spirituels. Maximes ſur la Péniſence. Principes de la vie Chrétienne. Prieres &

affections pendant la Meſſe. Les gémiſſemens d'un cœur Chrétien. Vies des Saints. Abrégé des Vies des Saints. Lettre à un Ami au ſujet du Temple du Goût. Vie de Nicole. Abrégé de la vie de M. Levier. Supplément au Dictionnaire de Moreri. Mémoires d'Arnauld d'Andilly. Hiſtoire de la nouvelle Edition de S. Auguſtin. Bibliothéque des Auteurs Eccléſiaſtiques. Eloge de M. Gibert. Vie de M. de Singlin. Réponſe à l'Article VI. des Mémoires de Trévoux. De l'état des Sciences en France. Diſcours ſur le renouvellement des Etudes. Lettre où l'on répond à la critique de ce Diſcours. Epîtres & Evangiles. Vie de M. Vialart. Vie de M. Duguet. Bibliothéque Françoiſe. Nouveau Supplément au Dictionnaire de Moreri. Mémoires de l'Abbé de Marolles. Obſervations ſur le Dictionnaire des livres Janſéniſtes. Dictionnaire portatif de la Langue Françoiſe. Le Muſicien Prédicateur. Il a fourni plus de deux mille corrections pour le Dictionnaire de Moreri de 1732. Pluſieurs Diſſertations au P. Deſmolets pour la continuation des Mémoires de Littérature, & pluſieurs articles au P. Niceron pour les Mémoires des Hommes Illuſtres. Il a travaillé avec le P. Fabre à la continuation de l'Hiſtoire Eccléſiaſtique de M. Fleury.

GOULARD (Thomas) Maire d'Alet, Démonſtrateur Royal de Chirurgie à Montpellier, de la Société Royale de cette ville, né à S. Nicolas de la Grave près de Montauban. Mémoires ſur les maladies de l'Urethre. Lette à M. de la Martiniere.

GOUPY, Architecte. Les Loix des Bâtimens.

GOURNAY (N. Vincent de) Conſeiller au Grand Conſeil, & Intendant du Commerce, né à S. Malo. Traités ſur le Commerce.

GOURNE' (Pierre-Mathias de) Prieur de N. D. de Taverny, né à Dieppe le 23 Février 1702. Diſſertation ſur le choix des Cartes. Géographie Méthodique. Lettre ſur la Géographie, Requête à M.

le Chancelier. Table de la France. Proſpectus d'une Hiſtoire de France.

GOUVE' (le) Voyez les Spectacles de Paris 1758.

GOUYE de Longuemarre, Greffier au Bailliage de Verſailles, né en Normandie. Diſſertation ſur le Sacerdoce. Eclairciſſemens ſur pluſieurs points, &c. Diſſertation ſur l'état du Soiſſonnois. Diſſertation ſur la Chronologie, &c. Lettre importante ſur l'Hiſtoire de France.

GOY, Apoticaire Démonſtrateur en Chymie à Beſançon, de la Société Littéraire-Militaire de cette ville. Les avantages de la Chymie.

GRACE (de) Augmentation de l'Introduction à l'Hiſtoire de l'Univers de Puffendorf.

GRAFFIGNI (Françoiſe Diſſembourg d'Happoncourt de) née à Nancy. Lettres d'une Peruvienne. Voyez les Spectacles de Paris 1758.

GRAND (le) Sulpicien, Docteur de Sorbonne, né à Beaune. *Prælectiones Theologicæ. De Incarnatione.*

GRAND (Joſeph le) Chirurgien, né au Val de Lievres en Lorraine, vers l'an 1713. Le Chirurgien d'Armée.

GRANDMAISON (de) Capitaine. La petite Guerre.

GRANDVAL (Pierre Racot de) Acteur de la Comédie Françoiſe, né à Paris. Voyez les Spectacles de Paris 1758.

GRANET (Jean-Joſeph) Cenſeur Royal, ci-devant Avocat au Conſeil, né à Aix en Provence. Hiſtoire de l'Hôtel Royal des Invalides.

GRANGE (Louis la) Jéſuite, né à Mâcon le 9 Novembre 1711. Mémoires de Mathématique.

GRANGE (la) de Montpellier. Voyez les Spectacles de Paris 1758.

GRANGE Chancel (Louis de la) du Perigord. Oeuvres mêlées. Piéces de Théâtre. Voyez les Spectacles de Paris 1758.

GRANGE de Cheſſieux (de la) Avocat en Parlement. La conduite des François juſtifiée.

GRAS du Villard (Pierre le) Chanoine de S. André de Grenoble, Supérieur de la maiſon de Parmenie. Le Sanctoral de Grenoble. Eloges de quinze illuſtres Chanoines, &c. Diſcours ſur la vie du Cardinal le Camus. Vie de la ſœur Louiſe, &c. Mémoire ſur l'état du Dauphiné.

GRAVE (le Vicomte de) Capitaine au Régiment de Cambis, né à Narbonne. Voyez les Spectacle. de Paris 1758.

GRAVELLE (de) Voyez les Spectacles de Paris 1758.

GRAVERELLE (de) Traité de l'Eloquence.

GRAVIERE du Rauloy (Antoine-Gabriel) de Toulouſe, Avocat au Parlement de Paris. Diſcours ſur la néceſſité de la Prudence. Compliment à M. de Maupeou. Mémoire pour M. l'Abbé de Gourné. Mémoire ſur l'excommunication des Hoſpitalieres.

GRESSET (Jean-Baptiſte-Louis) d'Amiens, de l'Académie Françoiſe & de celle de Berlin. Ses Oeuvres. Voyez les Spectacles de Paris 1758.

GRIFFET (Claude) Jéſuite, né à Nevers le 30 Mars 1702. *Cerebrum, carmen.* Vers François ſur la majorité de Louis XV.

GRIFFET (Henri) Jéſuite, frere du précédent, Prédicateur du Roi, Confeſſeur de la Baſtille, né à Nevers le 9 Octobre 1698. Panégyrique de S. Louis. L'Année du Chrétien. Exercice de piété. Hiſtoire de France du P. Daniel, augmentée. Hymnes du Breviaire de Bourges.

GRIMALDI (Charles-Louis Sextius) Marquis de Reguſſe, Préſident à Mortier au Parlement d'Aix, ſa Patrie. Arrêts de Réglemens. Arrêts Notables.

GRIMM, Allemand. Lettre ſur la Littérature Allemande. Lettre ſur Omphale. Le petit Prophète.

GRISEL (Joſeph) de Coutances, haut-Vicaire à N. D. de Paris. Le chemin de l'amour Divin, avec Mad. la D.... &c. Lettres d'une Religieuſe,

GROSLEY (Pierre-Jean) Avocat, de l'Académie de Châlons-sur-Marne, grand Maire de l'Abbaye de S. Loup de Troyes, ſa Patrie. Mémoires de l'Académie de Troyes. Diſcours, ſi les Lettres ont contribué au progrès des Mœurs. Recherches pour l'Hiſtoire du Droit. Eloge de M. Breyer. Vie de Pithou. Diſcuſſion ſur la conjuration de Veniſe. Hiſtoire des Guerres Civiles. Ephemerides Troyennes. De l'influence des Loix, &c.

GROUSTEL (Louis) Procureur au Parlement de Paris. Eſſai ſur la profeſſion de Procureur.

GROZELLIER (Nicolas) Prêtre de l'Oratoire, né à Baune le 29 Août 1692. Obſervations curieuſes ſur la Phyſique. Proſe ſur la Réſurrection de J. C. Eclogue préſentée au Roi. Paſtorale ſur le mariage de Mgr. le Dauphin.

GUA de Malves (Jean-Paul de) de l'Académie des Sciences, né à Carcaſſonne. Uſage de l'Analyſe de Deſcartes. Dialogue entre Hylas, &c. Nouveau Voyage autour du monde. Eſſai ſur les cauſes du déclin du Commerce. Diſcours pour & contre la réduction de l'intérêt.

GUEIDAN de Valabre (Gaſpard de) Préſident à Mortier au Parlement d'Aix, ſa Patrie. Diſcours prononcés au Parlement.

GUENARD (Antoine) Jéſuite, né au mois de Décembre 1726. Il a remporté le Prix d'Eloquence à l'Académie Françoiſe en 1755.

GUENEAU, Avocat à Dijon. Diſcours préliminaire de la Collection Académique.

GUENIN, Chirurgien à Creſpy en Valois. Hiſtoire de deux Opérations Céſariennes.

GUENIN, Directeur des Aydes à Amiens. Traité de la culture de l'oreille d'Ours.

GUER (Jean-Antoine) Avocat, né à Sallanches en Savoie. Céſar aveugle & voyageur. Mœurs des Turcs. Hiſtoire de l'ame des Bêtes. L'Infortuné reconnoiſſant. Hiſtoire de l'Electricité. Pinolet.

GUERET (Louis-Gabriel) Pariſien, Docteur de

Sorbonne, frere du Curé de S. Paul. Réflexions d'un Théologien. Mémoire ſur les Immunités, &c. Mémoire ſur le refus des Sacremens.

GUERIN (François) de Loches en Touraine, ci-devant Profeſſeur au Collége de Beauvais. *Ode ad muſam hiſtoriæ præſidem*, 1710. *Ode Antonio Portail, Senatus Principi* 1724. Lettres ſur l'Oraiſon funebre de Louis XIV. Hiſtoire Romaine, Annales de Tacite.

GUERIN (Nicolas-François) Profeſſeur de Rhétorique au Collége Mazarin, de l'Académie de Nancy, né en Lorraine. *Ode in Pacem*, 1739. La Victoire de Fontenoy. *Oratio in Solemnem præmiorum diſtributionem.* Diſcours ſur l'éducation des Princes.

GUERIN de Fremicourt (Jean-Nicolas) Les Tributs de l'amour & de l'amitié. Recueil de Chanſons gravées ſous le même titre. Voyez les Spectacles de Paris 1758.

GUERGUIL (Jean-Baptiſte) Grand Archidiacre de Narbonne, ci-devant Profeſſeur de Théologie en l'Univerſité de Toulouſe, ſa Patrie. Oraiſon funebre de M. de Beauveau. Oraiſon Funèbre de M. de Crillon.

GUETTARD (Jean-Etienne) Médecin du Diocèſe de Sens, de l'Académie des Sciences. Obſervations ſur les Plantes.

GUEULLETTE (Thomas-Simon) Pariſien, Subſtitut du Procureur du Roi au Châtelet de Paris. Les Soirées Bretonnes. Mille & un quart d'heure. Avantures du Mandarin, &c. Hiſtoire du petit Jean de Saintré. Hiſtoire de Gerard de Nevers. Mémoires de Mlle. Bontems. Les Sultanes de Guzarate. Voyez les Spectacles de Paris 1758.

GUIARD (Antoine) Bénédictin de la Congrégation de S. Maur, né à Solieu, Diocèſe d'Autun en 1692. Entretiens d'une Dame, &c. Réflexions politiques ſur la régie des Bénéfices. Diſſertation ſur l'honoraire des Meſſes.

GUIARD de Servigné, de Rennes. Les Sonnettes. Le Rhinoceros.

GUICHARD. L'Art de Converſer.

GUIGNES (Joſeph de) de Pontoiſe, Interprête du Roi pour les langues Orientales, Profeſſeur Royal en langue Syriaque, de l'Académie des Inſcriptions. Mémoire ſur les Huns & les Turcs. Hiſtoire générale des Huns.

GUILBERT (l'Abbé Pierre) de Paris, ci-devant Précepteur des Pages du Roi. Offices propres de S. Germain. Jeſus au Calvaire. Deſcription de Fontainebleau. L'Amour Pénitent.

GUILLAUME (Jean-Baptiſte) Prêtre du Diocèſe de Beſançon. Hiſtoire Généalogique des Sires de Salins.

GUIOT de Marne (Joſeph-Claude) Grand Vicaire de l'Ordre de Malthe, né à Bar-le-Duc le 8 Janvier 1693. Diſſertation pour prouver que S. Paul a paſſé à Malthe. Commentaire ſur les Actes des Apôtres. *Vindiciæ Melitenſes.*

GUIS (Jean-Baptiſte) de Marſeille, de l'Académie de Caen. La Baguette myſtérieuſe. Voyez les Spectacles de Paris 1758.

GUY (Pierre) de Languedoc. Perte & Gain. Méditations Chrétiennes.

GUYON (l'Abbé), de Lons-le-Saunier en Franche-Comté. Hiſtoire Romaine. Hiſtoire des Empires. Hiſtoire des Amazones. Hiſtoire des Indes. Réponſe à la Lettre de M. de Coſſigny. Eſſai critique ſur l'Empire d'Occident.

GUYOT, Employé au Bureau des Poſtes à Paris. Dictionnaire des Poſtes.

HA

HAGUENOT (Henri) Profeſſeur en Médecine à Montpellier, ſa Patrie. Mémoire ſur le danger des inhumations dans les Egliſes.

HAMEL (du) Prêtre Flamand. Lettres Flamandes.

les. Projet d'Inſtruction Paſtorale. La vérité catholique ſur le myſtère du Dieu Incarné.

HAMEL (Bardou du) Avocat, de Metz. Traité ſur la maniere de lire les Auteurs.

HAMEL du Monceau (Henri-Louis du) de Paris, de l'Académie des Sciences, Inſpecteur général de la Marine. Traité de la fabrique des Manœuvres. Traité de la culture des Terres. Elémens de l'Architecture Navale. Traité de la conſervation des grains. Expériences ſur la culture des Terres. Traité des Arbres, &c.

HARDION (Jacques) de l'Académie Françoiſe & de celle des Inſcriptions, né à Tours. Nouvelle Hiſtoire Poëtique. Hiſtoire Univerſelle.

HARDUIN, Avocat, Secrétaire de l'Académie d'Arras, Remarques ſur la Prononciation.

HARDY (Pierre) de Chartres, Curé de S. Maurice de Galou, dans le même Diocèſe. Eſſai Phyſique ſur l'heure des Marées. Lettre au P. Calmet.

HARNI. Voyez les Spectacles de Paris 1758.

HARNONCOURT (Pierre Durey d') ancien Fermier Général, Receveur général des Finances de Franche-Comté, frere du Préſident de Noinville, né en Bourgogne. Ode qui a concouru pour le Prix de l'Académie Françoiſe en 1723. Il a remporté le Prix du Diſcours à Beſançon en 1754. & 1756. Mêlange de Maximes, &c.

HAUTCHAMP (Barthelemi Marmont du) d'Orléans, ci-devant Fermier des Domaines de Flandres. Rhetima. Mizirida. Hiſtoire du ſyſtême des Finances. Hiſtoire du Viſa. Riſpia.

HAUTEMER (Farin de) ci-devant Acteur de l'Opéra-Comique, né à Rouen. La Bigarrure. Lettre de l'Abbé Desfontaines, &c. Voyez les Spectacles de Paris 1758.

HAYER (Hubert) Bibliothécaire des Récollets de Paris. Lettre ſur les Myſtères. La ſpiritualité & l'immortalité de l'Ame. Il eſt chargé de la partie Théologique & Philoſophique pour l'ouvrage

périodique de la Religion vengée.

HEBERT de Chasteldon (André-Claude) Maître des Requêtes. La Duchesse de Mondero.

HECQUET (R.) Graveur, né à Abbeville. Catalogue des Estampes de Rubens. Catalogue de l'Œuvre de Poilly. Catalogue d'Estampes.

HECQUET (Madame) Histoire d'une Fille sauvage.

HELLE (Pierre) de Paris, a donné avec M. Glomy, le Catalogue des Tableaux de Gersaint. Catalogue de l'Œuvre de Rembrandt. Catalogue d'un Cabinet de curiosités. Catalogue des Tableaux de M. Potier.

HELLOT (Jean) de l'Académie des Sciences. De la Fonte des Mines. L'Art de la Teinture.

HELYOT (Benoît d') Prêtre, Professeur des libertés Gallicanes dans l'Université de Toulouse, de l'Académie des Sciences de la même ville, sa patrie. Discours sur les grandeurs de J. C.

HENAULT (Charles-Jean-François) Parisien, de l'Académie Françoise, de celle des Inscriptions, Président honoraire aux Enquêtes, & Surintendant des Finances de la Maison de la Reine. Discours qui a remporté le Prix de l'Académie Françoise en 1707. Abrégé de l'Histoire de France. Voyez les Spectacles de Paris 1758.

HERBERT, Directeur de la Messagerie de Bordeaux à Paris. Essai sur la police des Grains. Discours sur les Vignes. Supplément à l'Essai sur la police des Grains.

HERMILLY (d') Censeur Royal. Théâtre critique, &c. Histoire d'Espagne. Dissertation sur les Tragédies, &c.

HEROUVILLE de Claye (Antoine de Ricouart, Comte d') de Paris, Lieutenant-Général des Armées du Roi, Inspecteur-Général d'Infanterie, & Commandant à Montauban. Traité des Légions.

HERRENGT, Dominicain, né à Lille en Flandre. Les Mœurs Chrétiennes.

HERVE' (François-Marie) Jéſuite, né en Bretagne le 4 Février 1721. Réflexions d'un Franciſcain.

HEVIN, Conſeiller au Préſidial de Rennes. Réfutation de l'Hiſtoire du Comte de Châteaubriand.

HOLBACH (Paul Thiry, Baron d') Allemand, de l'Académie de Berlin. L'Art de la Verrerie. Minéralogie. Lettre à une Dame d'un certain âge, &c. Arrêt rendu à l'Amphithéâtre, &c. Introduction à la Minéralogie.

HOOKE (Luce-Joſeph) Irlandois, Docteur de Sorbonne, & ancien Profeſſeur Royal en Théologie. *Religionis naturalis, & revelatæ principia.*

HOUBIGANT (Charles-François) Pariſien, Prêtre de l'Oratoire. Racines Hébraïques. *Pſalmorum verſio. Prolegomena in Scripturam. Biblia Hebraica.*

HOZIER (Louis-Pierre d') & Antoine-Marie d'Hozier de Serigny, ſon fils, Juges d'Armes de France. Armorial général de la France. Lettre à l'Auteur du Mercure. Hiſtoire de la maiſon de Chaſtelard. Généalogie de la maiſon de Mailly.

HUBNER (Martin) Profeſſeur d'Hiſtoire en l'Univerſité de Copenhague, de la Société Royale de Londres. Eſſai ſur l'Hiſtoire du Droit naturel.

HUGNIN (l'Abbé Al. François) Calendrier perpétuel.

HUMBERT, Prêtre, Supérieur des Miſſionnaires de Beaupré, Diocèſe de Beſançon. Cantiques. Vie Chrétienne. Maximes ſur les vérités de la Religion. Régles de Conduite.

HUQUIER, fils. Lettre ſur l'expoſition des Tableaux.

HURTAUT. Le coup d'œil Anglois ſur les cérémonies du Mariage. Eſſais de Médecine. Théorie du Flux Menſtruel.

HURTAUT. *Manuale Rhetorices.*

HUS (Madame) Voyez les Spectacles de Paris 1758.

JACOB (Pierre) Dominicain, né à Beſiers. Mémoire ſur la canonicité de l'Inſtitut de S. Dominique.

JACQUET (l'Abbé) Elémens Géographiques.

JACQUIER (François) Minime, Profeſſeur de Phyſique & d'Hiſtoire Eccléſiaſtique à Rome, né à Vitry le François en 1711. *Circa novum S. Philippi ædificium. Philoſophiæ naturalis principia. Riſleſſioni ſopra alcune difficolta, &c. Deſcrizzione d'un inſtromento, &c.* Traité d'Algèbre. Traité de Perſpective.

JACQUIN (Armand-Pierre) Prêtre, de l'Académie de Rouen, né à Amiens le 20 Décembre 1721. Entretiens ſur les Romans. Lettre Philoſophique ſur l'Inoculation.

JALLABERT (Jean) Profeſſeur de Philoſophie à Genève. *De Philoſophiæ experimentalis utilitate.* Expériences ſur l'Electricité.

JAMET (Pierre-Charles) né au Diocèſe de Séez le 15 Février 1701. Eſſais Métaphyſiques. Lettre ſur le Lieu, &c. Lettres aux Imprimeurs. Lettres au ſujet des Mémoires manuſcrits, &c.

JANVIER de Flanville, Avocat, de Chartres. Lettre d'un Comédien de Paris.

JARD, Prêtre, de Boulenne près d'Avignon. La Religion Chrétienne méditée.

JARDIN (Benigne du) ancien Maître des Requêtes, né à Paris. Satyres de Petrone. Hiſtoire de Rienzi. Vie d'Aretin. Satyres de Rabener. La double Beauté. Hiſtoire des Provinces-Unies. Les Anti-feuilles; ces quatre derniers Ouvrages avec M. Sellius, Allemand.

JAUSSIN, Apothicaire à Paris. Ouvrage hiſtorique ſur la Perle de Cléopâtre.

JEAN-CHRISOSTOME de Bethune, Capucin. Paraphraſe ſur le Pſeaume 118. Paraphraſes ſur les Pſeaumes. Abrégé de la vie du B. à Monte Granario. Application du Pſeaume 45 au Roi. Abrégé des vies du P. de Brindis.

JEAURAT (Edme-Sébaſtien) Ingénieur Géographe du Roi. Traité de Perſpective.

JOANNET (l'Abbé Claude) de Dole, de l'Académie de Nancy. Ode ſur le mariage du Prince de Soubiſe avec la Princeſſe de Carignan. Elémens de la Poëſie. Lettre ſur les Ouvrages de piété.

JODDIN (Jean) Horloger à S. Germain en Laye. Les Echappemens à repos & à recul. Examen des Obſervations de M. de la Lande.

JOLY, Doyen de l'Egliſe de Langres, Préſident en la Chambre des Comptes de Bourgogne, né à Dijon. La Religion Chrétienne éclairée. Traité du Mal, &c. Traité des Anges. Bayle refuté.

JOLY (Philippe-Louis) Chanoine de la Chapelle au Riche de Dijon, ſa patrie. Poëme du P. Oudin ſur la naiſſance du Prince de Condé. Eloge de l'Abbé Papillon. Lettre ſur un paſſage des Confeſſions de S. Auguſtin. Eloges de quelques Auteurs. Remarques ſur le Dictionnaire de Bayle.

JOLY (Jean-Pierre) Avocat, né à Milhau en Rouergue. Réflexions de Marc-Antonin.

JOMBERT (Charles-Antoine) Libraire de Paris. Lettre à un Amateur ſur les Tableaux. Méthode pour apprendre le Deſſein.

JONCOURT (de) Profeſſeur de langues étrangéres à Paris. Eſſai ſur la différence du nombre des hommes. Elémens de Philoſophie. Elémens d'Algèbre.

JONQUIERE (la Motte de la) Epître du Pere Grisbourdon à M. de Voltaire.

JORRE, ci-devant Imprimeur de Rouen. Aventures Portugaiſes.

JOSSEAUME, de S. Malo. Arithmétique univerſelle.

JOUANNAUX (l'Abbé) de Paris. Géographie des Légendes. Canons de Prime.

JOUBERT (l'Abbé François) de Montpellier. Explication du Prophête Joël. Explication de l'Hiſtoire de Joſeph. Eclairciſſemens ſur le diſcours

de Job. Traité du caractere eſſentiel à tous les Prophêtes. Lettres ſur l'interprétation des Saintes Ecritures. Concordance des Prophêties. Explication des Prophêties de Jérémie.

JOUBERT (l'Abbé) de l'Académie de Bordeaux. Diſſertation ſur un Temple Octogone, &c.

JOURDAIN (Maur) Bénédictin de la Congrégation de S. Maur. Oraiſon Funébre de M. Boubier.

JOURDAIN, Chirurgien Dentiſte à Paris. Elémens d'Odontalgie.

JOURDAN (Jean-Baptiſte) de Marſeille. Mémoires de Monville. Le Guerrier Philoſophe. Comparaiſon de Manlius, &c. Les Amours d'Abrocome. Hiſtoire de Pyrrhus. Hiſtoire d'Ariſtomene. Le Correcteur des Bouffons. Lettre du Correcteur. Voyez les Spectacles de Paris 1752.

JOURDAN de Pellerin, Médecin Chymiſte. Œuvres poſthumes de M. Grimaldi. Traité ſur les Maladies, &c. Lettre à l'occaſion d'une critique, &c.

JOUSSE (Daniel) Conſeiller au Préſidial d'Orléans. Commentaire ſur l'Ordonnance Criminelle. Commentaire ſur l'Ordonnance Civile. Commentaire ſur l'Ordonnance du mois d'Août 1669. Commentaire ſur l'Edit du mois d'Avril 1695. Traité de la Juriſdiction des Préſidiaux.

JOUVE (Joſeph) Jéſuite, né à Embrun le 1 Novembre 1701. Hiſtoire de la conquête de la Chine.

JOUY (Louis-François de) Avocat au Parlement de Paris, Principes des uſages des Dixmes. Arrêts de Réglement, &c. Conférence des Ordonnances. Supplément aux Loix Civiles.

JULIEN (R. J.) Intendant des Bâtimens de M. le Prince de Soubiſe. Atlas Géographique & Militaire. Atlas Géographique & Topographique.

JULIEN (Louiſe-Angélique Lemire) Le Quadricide.

JUNDT (Iſaac) de Strasbourg. *Diſſertatio de ſuſceptorum baptiſmalium &c.*

JURAIN (l'Abbé Henri) de Dijon, Profeſſeur de Mathématiques à Reims. Avis ſur le nouvel ordre de M. l'Abbé Jurain. Diſcours ſur la vraie méthode de philoſopher. Explication Phyſique des Sens.

JUSSIEU (Antoine de) Médecin, de l'Académie des Sciences, né à Lyon le 6 Juillet 1686. Diſcours ſur le progrès de la Botanique. *Appendices ad inſtitutiones Rei herbariæ.*

JUSSIEU (Bernard de) Médecin, de Lyon, de l'Académie des Sciences, frere du précédent. Hiſtoire des Plantes.

JUSSY, Chirurgien à Beſançon. Lettre à M. le Vacher. Réplique à M. le Vacher.

JUTAIS (Pierre Brodin de la) Médecin. L'abondance ou la Pierre philoſophale.

JUVENEL de Carlencas, de Pezenas. Principes de l'Hiſtoire. Eſſai ſur l'Hiſtoire des Belles-Lettres.

JUVET, Médecin de l'Hôpital Militaire de Bourbonne en Champagne. Diſſertation ſur la Fiévre-quarte. Réflexions ſur la cauſe de l'Intempérie, &c.

KE

KERLON (Anne-Gabriel Meuſnier de) de Nantes. Lettre à Dom Gilbert. Réfutation d'une Lettre ſur l'Oraiſon Funébre du Cardinal de Fleury. Teſtament de l'Abbé Desfontaines. Le Code Lyrique. Pſaphion. Les ouvrages de Bunon, Chirurgien-Dentiſte. Problême ſur les Femmes. L'Ecole d'Uranie. Le Roman du jour. Lucrèce, avec des Notes. Phédre avec des Notes. Lettre de M. D, à M. Freron. Il a travaillé à la Gazette de France, & il fait actuellement les Affiches des Provinces, & le Journal Etranger.

LA

LACASSAGNE (l'Abbé de) Recueil de Fables miſes en muſique.

LACHAUX (l'Abbé Jean-Baptiſte de) du Diocèſe du Puy. Mémoire ſur le Fer. Préface de l'Edition des Œuvres de Neſmond.

LACOMBE (Jacques) Avocat, de Paris. Dictionnaire des beaux Arts. Syphilis. Le Salon, Abrégé de l'Hiſtoire Ancienne. Voyez les Spectacles de Paris 1758.

LACOMBE (François) d'Avignon. Lettres Hiſtoriques du Comte d'Orreri.

LACOMBE de Prezel. Dictionnaire Iconologique.

LACROIX (Louis) Maître de Penſion à Paris. Nouveau Syllabaire.

LADMIRAL. Le petit Dictionnaire du Tems. L'Art de cultiver les Muriers.

LADVOCAT (Jean-Baptiſte) de Vaucouleurs, Diocèſe de Toul, Profeſſeur en langue Hébraïque, & Bibliothécaire de Sorbonne. Dictionnaire Géographique. Lettre ſur le Rhinoceros. Dictionnaire Hiſtorique. Grammaire Hébraïque. Diſſertation ſur le lieu du naufrage de S. Paul.

LAFFITEAU (Pierre-François) Evêque de Siſteron, né à Bordeaux en 1685. Réfutation des Anecdotes ſur la Conſtitution. Hiſtoire de la Conſtitution *Unigenitus*. Sermons. Hiſtoire de Clement XI. Retraite de quelques jours. Avis de Direction. Conférences pour les Miſſions. Lettres Spirituelles.

LAFOSSE, premier Commis de la Direction générale des Monnoies. L'Ecole du monde.

LAFOSSE, Maréchal des petites Ecuries du Roi. Traité ſur le ſiége de la morve des Chevaux. Obſervations faites ſur des Chevaux. Nouvelle pratique de ferrer.

LAISSE (de) Chirurgien Major de l'Hôtel-Dieu de Montfort-Lamaury. Recueil d'Obſervations de Chirurgie.

LALANDE (Joſeph-Jerôme le François de) de Bourg en Breſſe, des Académies des Sciences de Paris & de Berlin. Principes de la ſcience de l'Harmonie. Etrennes Hiſtoriques de Breſſe.

LALLEMAND (Jean-Nicolas) Profeſſeur de Rhétorique au Collége de la Marche. *Virgilii Opera.* Œuvres de Virgile. *Plinii Epiſtolæ.*

LALLEMAND (Joſeph) Médecin, de Langres. Eſſai ſur le méchaniſme des Paſſions.

LAMARCHE-COURMOUT (Ignace Hugari de) ci-devant Gentilhomme de la Chambre du Margrave de Brandebourg-Bareith, né à Paris le 25 Mars 1728. Lettres d'Aza.

LAMARCHE (Jean-François de) Jéſuite, né le 24 Octobre 1700. Abrégé des Vies de Marie Diaz.

LAMBERT (Claude-François) de Dole, Curé de Saineau, Diocèſe de Rouen. Le nouveau Télémaque. Introduction à l'ancienne Géographie. La nouvelle Marianne. Le nouveau Protée. Sermons. Lettre d'un Seigneur Hollandois. Eſſai ſur l'Empire de la Mer. Mémoires & aventures d'une Dame, &c. L'infortunée Sicilienne. Recueil d'Obſervations, &c. Hiſtoire Générale, &c. Hiſtoire Littéraire de Louis XIV. Mémoire de du Bellay. Hiſtoire de Henri II.

LANCELIN. Ode ſur les exploits du Prince de Conti. Hiſtoire du Prophête des Tures. Le Triomphe de J. C.

LANDON (Jean) de Soiſſons. Le Rhinoceros. Lettres Siamoiſes. Voyez les Spectacles de Paris 1758.

LANGLET (Antoine) Avocat au Parlement de Paris. Idée des Oraiſons Funebres.

LANTHENE'E (le Ratz de) Gentilhomme Liégeois. Elémens de Géométrie. Lettre à M. de Voltaire. Examen de quelques opinions ſur la Réflexion, &c. Nouveaux eſſais de Phyſique.

LARCHER, de Dijon. Traduction d'un Diſcours de Pope. Hiſtoire de Martinus Scriblerus. Obſer-

vations sur les Maladies, &c. Il travaille à la traduction des Transactions Philosophiques, pour la Collection Académique. Voyez les Spectacles de Paris 1758.

L. R. (Jean-J. de) Résident à Amsterdam. Lettres d'un Sauvage dépaïsé. Lettres d'un Sauvage civilisé. Démonstration de la quadrature du Cercle.

LARUE (Jean) de Lyon. Bibliothéque des Négocians. Amusemens Sérieux.

LATTAIGNANT (Gabriel-Charles de) Parisien, Chanoine de Reims. Piéces dérobées. Le même sous le titre de : *Poësies de M. de Lattaignant.* Themireides.

LATTAIGNANT (de) ci-devant Conseiller au Parlement. Voyez les Spectacles de Paris 1758.

LAVARDE (Jacques-Philippe de) Chanoine de S. Jacques l'Hôpital, né à Paris. Lettre sur la vie de Gassendi. Réponse à la Lettre de M. Dinouart.

LAVAU (de) Prieur d'Aytré, de l'Académie de la Rochelle. Lettre aux Auteurs des Mémoires de Trévoux.

LAVERGNE, Conseiller au Présidiat de Ville-Franche en Rouergue. Les Elémens. Les plaisirs réunis, Ode, 1754.

LAUGIER (Marc-Antoine) Prédicateur du Roi, ci-devant Jésuite, né dans le Diocèse de Sisteron le 25 Juillet 1713. Essais sur l'Architecture. Apologie de la Musique. Paraphrase du *Miserere.* Jugement d'un Amateur sur les Tableaux. Oraison Funébre du Prince de Dombes. Voyage à la mer du Sud.

LAVIROTTE (Louis-Anne) Médecin, né à Beaune. Observations nouvelles sur les Crises. Dissertation sur la Transpiration. Découvertes Philosophiques. Nouvelle méthode pour pomper le mauvais Air. Nouvelles Observations Microscopiques. Dissertation sur la Chaleur.

LAUJON (Pierre) Parisien, Secrétaire des Commandemens de S. A. S. le Comte de Clermont. Voyez les Spectacles de Paris 1758.

LAUNAY (Pipoulain de) de Paris. Méthode pour apprendre à lire. Antiquadrille. Alphabet pour les Enfans. Nouvelle méthode pour la Langue Latine. Réponse à un de ſes Amis.

LAURENS. Eſſai ſur la préférence des Aînés. La Raiſon vengée.

LAURENT de la Barre (Hyacinthe du) du Diocèſe de Quimper, Principal du Collége de Cornouaille & Profeſſeur de Théologie au Collége de Navarre. Les Monumens publics, Poëme.

LAURE'S (le Chevalier Antoine de) de Gignac, Diocèſe de Montpellier. Il a remporté en 1741. les Prix du Poëme & du Sonnet à l'Académie des Jeux Floraux. En 1742. il remporta les Prix de l'Ode & du Poëme à la même Académie. Il a remporté à l'Académie Françoiſe les Prix de l'Ode en 1749. & 1750. Les deux Prix du Poëme & de l'Ode en 1751. Poëme ſur la bataille de Fontenoy. Epître au Roi. Vers ſur la naiſſance de M. le Duc de Bourgogne. Epître à M. le Comte de Bernis. Epître à Madame la Marquiſe de Pompadour. Vers ſur la naiſſance de M. le Duc d'Aquitaine. Voyez les Spectacles de Paris 1758.

LEBEUF (Jean) de l'Académie des Inſcriptions, Chanoine honoraire de la Cathédrale d'Auxerre, ſa patrie, né le 7 Mars 1687. Hiſtoire de la priſe d'Auxerre. L'Etat des Sciences en France ſous Charlemagne. Diſſertation ſur l'ancien état des habitans de Soiſſons. Diſſertation ſur l'établiſſement de la Religion, &c. Diſſertation où l'on fixe l'établiſſement des Francs, &c. Diſſertation ſur le Regne de Clovis. Recueil de divers Ecrits. Diſſertations ſur l'Hiſtoire de Paris. Diſſertation dans laquelle on recherche depuis quel tems le nom de France, &c. Hiſtoire de la ville d'Auxerre. Traité Hiſtorique ſur le Chant, &c. Etat des Sciences en France depuis la mort du Roi Robert. Hiſtoire de la ville de Verdun. Lettres ſur les Annales de St. Bertin. Hiſtoire du Diocèſe de Paris.

LECLUSE, Chirurgien Dentiſte du Roi Staniſlas, ci-devant Acteur de l'Opéra-Comique. Nouveaux Elémens d'Odontologie. Eclairciſſemens eſſentiels ſur les Dents. Deſſert des petits Soupers. Poiſſarderies. Déjeûné de la Rapée.

LECOMTE de Bievre, de la Société Littéraire d'Orléans, Procureur du Roi à Romorentin. Hiſtoire des deux Aſpaſies. Examen déſintéreſſé de différens Ouvrages, &c. Examen des trois Diſſertations de M. Deſaguliers.

LENTOT (Madame Catherine) de Paris. Trois nouveaux Contes. Hiſtoire de Mlle. de Saleas.

LEONARD de Malpenes, Pariſien, Conſeiller au Châtelet. Eſſai ſur les Hiéroglyphes des Egyptiens.

LEONARD (l'Abbé) frere du précédent. Réfutation du Livre des Régles, &c. Traité du ſens littéral des Saintes Ecritures.

LEPAUTE (Jean-André) de Montmedy dans le Duché de Luxembourg, Horloger du Roi à Paris. Deſcription d'un nouvel Echappement. Traité d'Horlogerie.

LERIS (Antoine de) né au Mont-Louis en Rouſſillon en 1723. La Géographie rendue aiſée. Dictionnaire des Théâtres.

LESCALOPIER de Nourar (Charles-Armand) Maître des Requêtes, né à Paris le 24 Juillet 1709. L'Aminte du Taſſe. Traité du pouvoir du Magiſtrat. Hiſtoire des Capitulaires. Traité du Gouvernement &c.

LESLIE (Erneſt) Jéſuite, Ecoſſois, Bibliothécaire du Séminaire des Miſſions à Nancy, de l'Académie de la même ville, né au mois de Février 1713. Abrégé de l'Hiſtoire de Lorraine. Pluſieurs piéces fugitives de Poëſie.

LEVESQUE (Proſper) Bénédictin de la Congrégation de S. Vannes, né à Beſançon, a fait profeſſion en 1729. Mémoires pour l'Hiſtoire du Cardinal de Granvelle.

LEVRET, Chirurgien. Obſervations ſur les Accouchemens. Obſervations ſur la Cure de pluſieurs Polypes. Suite des Obſerv. ſur les Accouchemens.

LEYRE (de) de Bordeaux. Analyſe de la Phyloſophie de Bacon. Quelques Volumes du Journal Etranger de l'année 1757.

LIEBAUT. Les Erreurs de l'Amour, &c.

LIEUDE' de Sepmaneville (Cyprien) Secrétaire du Roi, né à Rouen. Epître au Roi par le Marguillier de Fontenoy.

LIEUTAUD (Joſeph) Médecin, de l'Académie des Sciences, né à Aix en Provence. Eſſais Anatomiques. *Elementa Phyſiologiæ.*

LIGER (Charles-Louis) Médecin, né à Auxerre le 9 Septembre 1719. Traité de la Goute.

LIGER (Pierre) Commis au Bureau de la Guerre. Diſſertation ſur la Géométrie.

LIGNAC (Joſeph-Adrien le Large de) Prêtre, ci-devant de l'Oratoire, né à Poitiers. Mémoire pour l'Hiſtoire des Araignées. Lettres à un Américain, &c. Elémens de Métaphyſique.

LISLE (Joſeph-Nicolas de) de l'Académie des Sciences, Profeſſeur au Collége Royal, né à Paris. Mémoires pour l'Hiſtoire de l'Aſtronomie. Avertiſſement aux Aſtronomes ſur l'Eclipſe &c. Explication de deux Cartes, &c. Lettres ſur les Tables Aſtronomiques, &c. Explication de la Carte, &c. Avertiſſement aux Aſtronomes ſur le paſſage de Mercure, &c. Nouvelles Cartes.

LISLE (Joſeph de) Bénédictin de la Congrégation de S. Vannes, né à Brainville dans le Baſſigny, a fait profeſſion en 1711. Vie de M. Hugi. Traité dogmatique touchant l'Aumône. Défenſe de la vérité du martyre de la Légion, &c. Hiſtoire du Jeûne. Hiſtoire de S. Nicolas.

LIVERLOZ, Juré Ecrivain. Le Parfait Arithméticien.

LIVONNIERE (Pocquet de) Profeſſeur en Droit François à Angers, Secrétaire Perpétuel de l'A-

cadémie de la même ville. Traité des Fiefs. Régles du Droit.

LOISEAU. Commis au Bureau des Finances, né en Bourgogne. Nouveau traité d'Arithmétique.

LOISEAU (Mlle. de Paris. La Roſe, Sapho, Cantatilles. Epître à Eglé.

LOMBARD (Théodore) Jéſuite, né à Annonay en Vivarais le 21 Juillet 1699. Poëme ſur la Peſte. Vie du Pere Vaniere. Réflexions ſur l'Impiété. Il a remporté douze Prix à l'Académie des Jeux Floraux.

LOR (de) Traduction d'une Lettre ſur l'Electricité.

LORME (de) Voyez les Spectacles de Paris 1758.

LORRY (Anne-Charles) Médecin, né à Croſne à 4 lieues de Paris en 1725. Eſſai ſur les Alimens.

LOTTIN (Auguſtin-Martin) Libraire de Paris, de l'Académie des Philoponi de Fayance. Almanach des Ducs de Bourgogne. Annales de S. Cloud. Pluſieurs petits écrits dans le Mercure.

LOUIS (Antoine) Profeſſeur & Cenſeur Royal en Chirurgie, de la Société Royale de Lyon, Secrétaire pour les Extraits de l'Académie de Chirurgie, né à Metz en 1723. Obſervations ſur l'Electricité. Eſſai ſur la nature de l'Ame. Obſervations ſur les effets du Virus. Diſſertation ſur les maladies héréditaires. Réfutation du Mémoire ſur la ſubordination des Chirurgiens. Examen des plaintes des Médecins. Réfutation de divers Mémoires de M. Combalüſier. Eloge de M. Petit. Obſervations ſur les Noyés. Lettre ſur la certitude des ſignes de la Mort. Lettres ſur les Maladies, &c. *De partium externarum generationi inſervientium*, &c. Diſſertation Latine ſur l'eſtomac. Lettre à M. Bagieu. Il a fourni pour l'Encyclopédie tout ce qui regarde la Chirurgie, & un très-grand nombre d'excellens Mémoires dans le Recueil de l'Académie Royale de Chirurgie. La Préface de la

nouvelle Edition du Livre de M. Petit ſur les Maladies des Os.

LOUIS de Poix, Jérôme d'Arras, Claude-François & Hugues de Paris, Capucins. Réponſe à la Lettre de M. . . contre les Lettres de M. de Villefroy. Principes diſcutés pour l'intelligence des Livres Prophétiques.

LOURMEL (Felix-Eſprit de) Jéſuite, né à Rennes le 2 Avril 1726. Relation des Miſſions du Paraguai.

LUBERT (Mlle.) de Paris. La Princeſſe Lionnette. La Princeſſe Coque-d'œuf. La Veillée Galante. Blanche Roſe. Amadis des Gaules. Les hauts faits d'Eſplandian. Mourat & Turquia. Leonille. La tyrannie des Fées. Le Revenant.

LUSSAN (Mlle. Marguerite de) de Paris. Hiſtoire de la Comteſſe de Gondez. Anecdotes de Philippe Auguſte. Les Veillées de Theſſalie. Mémoires ſecrets de la Cour de France. Anecdotes de François I. Marie d'Angleterre. Annales de la Cour d'Henri II. Hiſtoire de Charles VI. Hiſtoire de Louis XI. Vie du brave Crillon. Hiſtoire de la révolution de Naples.

LUSSI (le Chevalier de) Lettres, ou le Philoſophe, &c.

LUSTRAC. Paſtorales de Pope.

MA

MABLY (l'Abbé Bonnot de) de Grenoble, de l'Académie des Sciences de Lyon, frere de l'Abbé de Condillac. Lettres ſur l'Opéra. Parallele des Romains, &c. Le Droit public de l'Europe. Obſervations ſur les Grecs. Obſervations ſur les Romains. Des principes des Négociations.

MACHY (de) Apoticaire à Paris. Elémens de Chymie.

MACQUART (Henri-Jacques) Médecin, né à Reims. Collection de Theſes Medico-Chirurgicales.

MACQUER (Philippe) Avocat, né à Paris. Abrégé de l'Hiſtoire Eccléſiaſtique. Syphilis. Annales Romaines.

MACQUER (Pierre-Joſeph) Médecin, de l'Académie des Sciences, frere du précédent. Elémens de Chymie Théorique. Elemens de Chymie Pratique.

MAGAUD, Prêtre, Principal du Collége de Lons-le-Saunier, de la Société Littéraire-Militaire de Beſançon, né à Beaufort en Franche-Comté. Exercice de Collége.

MAGENIS (D.) Médecin, Abrégé de la Médecine. Nouvelle Pharmacopée.

MAGNY (Alexis) du Diocèſe d'Amiens, Ingénieur Mathématicien. Mémoire ſur un Microſcope.

MAGNY (Jean-Baptiſte-Michel) Pariſien. Mémoires de Juſtine. Les Spectacles nocturnes. La double Folie.

MAJAULT (Michel-Joſeph) Médecin, de Douay. Mémoire ſur la Peinture à l'encauſtique avec M. le Comte de Caylus.

MAILHOL (Gabriel) de Carcaſſonne. Anecdotes Orientales. La Nouvelle du Jour. Le Cabriolet. Lettre contre M. Freron. Il a remporté le Prix du Poëme à Toulouſe en 1750. Voyez les Spectacles de Paris 1758.

MAILLET, de Paris. Minorque conquiſe, Poëme.

MAILLET (Claude de) du Barrois, Maître des Comptes. Les Elémens du Barreau. Mémoires pour ſervir à l'Hiſtoire du Barrois. Eſſai ſur l'Hiſtoire du Barrois.

MAIRAN (Jean Jacques Dortous de) de Beziers, de l'Acad. Fr. ancien Secrétaire de celle des Sciences, Membre de celles de Londres, d'Edimbourg, d'Upſal, de Petersbourg & de Bologne. Diſſertation ſur la lumiere des Phoſphores. Diſſertation ſur la Glace. Diſſertation ſur le Baromètre. Lettre à M. l'Abbé Bignon. Traité de l'Aurore Boréale.

Dissertation sur les forces Motrices. Lettre à Madame du Châtelet. Eloges des Académiciens. Lettre à M. Cramer sur le Son, & d'autres sur divers sujets de Physique.

MAIRE (le) d'Abbeville, Apoticaire à Paris. Analyse de l'eau minérale d'Abbeville.

MAIROBERT (Mathieu-François Pidansat de) de Chaource en Champagne. Lettre sur les limites des possessions Angloises. Réponse aux Ecrits Anglois. On lui a attribué les Prophéties de Monet.

MAISONVAL, & Bonnel. État abrégé de la grande Bretagne.

MALLET, de Geneve, Professeur de belles-Lettres Françoises à Copenhague, de l'Académie des Sciences de Lyon. Introduction à l'Histoire de Dannemarck. Monumens de la Mythologie des Celtes.

MALEVILLE, ancien Curé de Domme, Diocèse de Sarlat. Lettres sur le Sacrement de Pénitence. Devoirs des Chrétiens. Prieres & bons propos. La Religion naturelle & la révélée.

MALOUIN de Herolles (Paul-Jacques) Médecin de la Reine, de l'Académie des Sciences; né à Caen. Traité de Chymie. Pharmacopée Chymique. Chymie Médicinale. Il est Auteur de ce qui regarde la Chymie dans les deux premiers Volumes de l'Encyclopédie.

MALTOR (Antoine) de Frejus, Professeur de Rhétorique au Collége de Beauvais. Discours latins pour l'ouverture des Classes.

MALVAUX (l'Abbé de) l'Europe Eccléfiastique, avec M. l'Abbé Seph.....

MAMIN, de Bordeaux. Aventures d'Ulysse.

MANGEART (Thomas) Bénédictin de S. Vannes, né à Metz le 17 Septembre 1695. Octave de Sermons. Dissertation sur un Médaillon. Mémoire sur les variations d'une Agathe.

MANGIN, Docteur en Théologie, Curé Doyen d'Is, & Archiprêtre du Bassigny. Question sur l'Ex

lectricité. Introduction au Saint Miniſtère. Annonces Dominicales.

MARNEVILLETTE (d'Après de) Capitaine de Vaiſſeau de la Compagnie des Indes. Le Neptune Oriental.

MANSUY (Nicolas) Premontré, né à Marats dans le Barrois le 7 Octobre 1690. Proceſſional & Miſſel de ſon Ordre. Breviaire du même Ordre. *Ordinarius ſive liber ceremoniarum. Philoſophia rationalis.*

MANTEL. Lettres ſur les ouvrages Périodiques.

MARALDI (Jean-Dominique) de l'Académie des Sciences. La connoiſſance des Tems.

MARAN (Prudent) Bénédictin de la Congrégation de S. Maur, né à Sezanne en Brie, a fait profeſſion en 1703. âgé de 19 ans. Diſſertation ſur les Semi-Ariens. *S. Cypriani Opera. S. Baſilii Opera. S. Juſtini Opera. Divinitas Domini noſtri.* La Divinité de notre Seigneur J. C. La doctrine de l'Ecriture. Les Grandeurs de J. C.

MARCHAND (Jean-Henri) Avocat. Requête du Curé de Fontenoy. Avis d'un Pere à ſon Fils. La Nobleſſe Commerçable. L'Encyclopédie Perruquiere.

MARESCHAL (Bernard) Bénédictin de la Congrégation de S. Vannes, né à Rhetel, a fait profeſſion en 1721. Concordance des Saints Peres. Lettre à l'occaſion de cet Ouvrage.

MARESCOT, de Paris. La Folie du jour. La Brochure à la mode. La Folie de la nuit. Les Etrennes du jour. Le Cabriolet. Titon & l'Aurore.

MARGENCY (Adrien Quiret de) Gentilhomme ordinaire de la Chambre du Roi. Lettre ſur les ruines de Palmyre. Epître à M. des Mahis.

MARGON (l'Abbé Plantavit de la Pauſe de) Le Janſéniſme démaſqué. Réponſe au P. Tournemine. Premiere ſéance des Etats Calotins. Hiſtoire

du Duc de Villars. Mémoires de Berwick. Mémoires de Tourville.

MARIETTE, de l'Oratoire, né à Orléans. Examen d'un Écrit intitulé: *Eclairciſſemens*. Lettres ſur l'Eſpérance. Traité ſur la confiance, &c. Difficultés propoſées aux Théologiens.

MARIETTE (Pierre-Jean) Pariſien, Secrétaire du Roi. Lettre à M. le Comte de Caylus. Deſcription de S. Pierre de Rome. Vie de Leonard de Vinci. Deſcription des Deſſeins du cabinet de M. Crozat. Deſcription des Tableaux de M. d'Eguilles. Lettre ſur la Fontaine de la rue de Grenelle. Cours d'Architecture. Traité des Pierres gravées. Deſcription des Statues de M. Crozat. Deſcription de Paris.

MARIGNIER. Voyez les Spectacles de Paris 1758.

MARIGNY (l'Abbé de) Hiſtoire du douziéme Siécle. Hiſtoire des révolutions des Arabes.

MARIN (Louis) Avocat, né à la Ciotat, Dioceſe de Marſeille. Traduction de la ſixiéme Eclogue, &c. L'Homme aimable. Ode ſur la mort du Marquis de Roſen. Ce qu'on a dit, ce qu'on a voulu dire.

MARIN (Michel-Ange) Minime, de Marſeille. Les aventures du Chien, &c. Conduite ſpirituelle de la Sœur Anne. Adélaïde de Witsbury. Virginie. La parfaite Religieuſe.

MARION (Pierre-Xavier) Jéſuite, né à Marſeille le 25 Novembre 1704. Ode ſur le Mariage de Mgr. le Dauphin, 1745. Voyez les Spectacles de Paris 1758.

MARIVAUX (Pierre Carlet de Chamblain de) d'Auvergne, de l'Académie Françoiſe. Les effets de la Sympathie. L'Homere Traveſti. Le Spectateur François. Le Philoſophe indigent. Vie de Marianne. Le Payſan parvenu. Pharſamon. Pieces de Théâtre. Voyez les Spectacles de Paris 1758.

MARMONTEL, de Bort dans le Limouſin. Il a remporté pluſieurs Prix de Poëſie à l'Académie des Jeux Floraux, & celui de l'Académie Françoiſe en 1746. L'Obſervateur Littéraire. La boucle de cheveux enlevée. L'établiſſement de l'Ecole Militaire. Vers ſur la maladie de Mgr. le Dauphin. Epître à M. le Comte de Bernis. Quelques articles de l'Encyclopédie. Voyez les Spectacles de Paris 1758.

MARNE (Jean-Baptiſte de) Jéſuite, de Flandre. Vie de S. Jean Nepomucéne. Hiſtoire du Comté de Namur.

MARQUET (François-Nicolas) Médecin, né à Nancy en 1687. Obſervations ſur la guériſon de pluſieurs maladies. Méthode pour apprendre par les notes de la Muſique à connoître le pouls.

MARQUET (l'Abbé) Licentié de Sorbonne. Panégyrique de S. Louis. Diſcours ſur l'eſprit de Société. Lettre ſur Pamela.

MARSY (l'Abbé François-Marie de) Pariſien. *Templum Tragediæ. Pictura. Acanthides Canariæ.* Hiſtoire de Marie Stuard. Mémoires de Melvil. Le Prince, &c. Le Rabelais Moderne. Hiſtoire Moderne. Analyſe du Dictionnaire de Bayle.

MARTEAU (Pierre-Antoine) Médecin de l'Hôpital d'Aumale. Analyſe des Eaux de Forges.

MARTIGNI (de) connu dans le Journal de Verdun ſous le nom de l'Anonyme des environs de Tours, né à Amboiſe. Poëme au Roi, &c.

MASCRIER (l'Abbé Jean-Baptiſte le) de Caën. Il a eu part à la traduction de l'Hiſtoire de M. de Thou, avec Mrs. le Beau, les Abbés Desfontaines & le Duc. Le Caprice & la Reſſource, Prologue. Deſcription de l'Egypte. Idée du Gouvernement ancien & moderne de l'Egypte. Edition des Mémoires du Marquis de Feuquieres. Hiſtoire générale des Cérémonies Religieuſes. Réflexions Chrétiennes ſur les grandes vérités de la Foi, &c. Edition de l'Hiſtoire de Louis XIV. par Pelliſſon. Mémoires ſur la Louiſiane. Œuvres de Martial.

Edition & traduction des Commentaires de Céſar. Préface de Telliamed. Hiſtoire de la derniere révolution des Indes Orientales. Poëſies diverſes, Latines & Françoiſes.

MASSINOT, de Soiſſons, Chanoine Régulier de Ste. Geneviéve. Abrégé de la Vie de Ste. Geneviéve.

MASSIP. Voyez les Spectacles de Paris 1758.

MASSON (Pierre) de Paris, Tréſorier de France. Traduction de deux Diſcours de M. le Beau. Elégies Sacrées. Odes d'Horace. La guerre des Paraſites.

MASSUET (Pierre) Médecin, né à Mouzon-ſur-Meuſe en 1698. *Diſſertatio medica de generatione.* Recherches ſur l'origine des vers à tuyau. Hiſtoire des Rois de Pologne. Tables Anatomiques. Hiſtoire de la guerre préſente. Hiſtoire de la derniere guerre. Continuation de l'Hiſtoire univerſelle. Supplémens pour l'Atlas Hiſtorique. Eſſai de Phyſique. Hiſtoire de Charles VI. Annales d'Eſpagne. Table des matieres des Mémoires de l'Académie des Sciences. Elémens de la Philoſophie. Science des perſonnes de Cour. Il a travaillé à la Bibliothéque raiſonnée. De l'amputation à Lambeau.

MAUBERT, de baſſe Normandie, retiré à Lauſanne. Teſtament politique du Cardinal Alberoni. Hiſtoire politique de ce Siecle. L'Illuſtre Payſan. L'Ami de la fortune.

MAUDAVE (de) Capitaine dans le Régiment de Montcalm. Traduction des Mémoires du Marquis de S. Philippe, pour ſervir à l'Hiſtoire de Philippe V. Roi d'Eſpagne.

MAUDUIT, Profeſſeur de Mathématiques. Elémens des Sections Coniques.

MAUGER, Garde du Corps, de Paris. L'Origine des Gardes du Corps. Voyez les Spectacles de Paris 1758.

MAUPERTUIS (Pierre-Louis Moreau de) de S. Malo, de l'Académie Françoiſe & de celles des Sciences de Paris & Berlin. La figure de la Terre déterminée. La meſure d'un degré du méridien. Diſcours ſur la parallaxe de la Lune. Diſcours ſur la figure des Aſtres. Elémens de Géographie. Lettre ſur la Comète, &c. Aſtronomie nautique. Elémens d'Aſtronomie. Diſſertation Phyſique à l'occaſion du Negre blanc. Venus Phyſique. Eſſai de Coſmographie. Réflexions ſur l'origine des Langues. Eſſai de Philoſophie morale. Lettre ſur le progrès des Sciences. Lettres, &c. Eſſai ſur la formation des Corps. Eloge de M. de Monteſquieu. Ses Œuvres.

MAURE (le) Diſcours du Docteur Baragouin.

MAUVILLON, Secrétaire intime du Roi de Pologne, Electeur de Saxe, Maître de Langue Françoiſe à Leipſik, né en Provence le 15 Juillet 1712. Hiſtoire du Prince Eugene. Hiſtoire de la guerre de Bohême. Voyage de Klimius. Hiſtoire du Roi de Pruſſe. Remarques ſur les Germaniſmes. Diſcours politiques de Hume. Voyage de l'Amérique. Traité du ſtyle épiſtolaire. Le Soldat parvenu. Le Droit public germanique. Hiſtoire du Czar. Cours complet de la langue Françoiſe.

MAZEAS (Jean-Mathurin) de la Société Royale de Londres, de l'Académie de Berlin, Aumônier des Gardes du Corps, né à Landernau en Bretagne. Diſſertation ſur les tremblemens de terre, &c. Lettre ſur la Lumiere. Lettre d'un Négociant à un Mylord, ſur l'iſle de Minorque.

MAZIERES (Jean-Simon) de l'Oratoire, né à Pontoiſe. Les loix du choc des corps, piéce qui a remporté le Prix de l'Académie des Sciences en 1726. Traité des petits Tourbillons.

MAZURIER (le) Horloger de Paris. Diſcours ſur l'Horlogerie.

MEHEGAN (l'Abbé de) né à la Salle dans

les Cévennes. Combien un Empire se rend respectable par l'adoption des Arts. L'Origine des Guêbres. Considérations sur les révolutions des Arts. Lettre à M... sur l'année Littéraire. Piéces Fugitives. Histoire de la Marquise de Terville. Origine de l'Idolatrie. Lettres d'Aspasie. Prospectus pour le cours d'Études. Discours, &c.

MELIN (Antoine) Principal du Collége de Chaource en Champagne. Principes sur la Langue Latine.

MELITON (François) Capucin, de l'Académie des Sciences de Montpellier, né à Perpignan. *Gregoriana correctio illustrata.*

MELOT (Anicet) de Dijon, de l'Académie des Inscriptions, & Garde de la Bibliothéque du Roi. Catalogue des Manuscrits de la Bibliothéque du Roi.

MENARD (Leon) Conseiller au Présidial de Nismes, de l'Académie des Inscriptions, né à Tarascon en Provence le 12 Septembre 1706. Histoire des Evêques de Nismes. Les Amours de Calisthéne. Mœurs & usages des Grecs. Réfutation du sentiment de M. de Voltaire. Histoire de la ville de Nismes. Programme des Piéces fugitives pour servir à l'Histoire de France.

MENARD (Joseph) né à Castelnaudary en Languedoc, entré dans la Congrégation de la Doctrine Chrétienne en 1704. & dispensé de ses engagemens en 1726. Poëmes sur la Poudre, sur l'Athéisme, sur la Navigation, & sur la Satyre, couronnés à l'Académie des Jeux Floraux.

MENARDAYE (Jean-Baptiste-Pierre de la) Prêtre, de Paris. Examen de l'Histoire des Diables de Loudun.

MENC (Antoine) Dominicain, né à Marseille. Il a remporté deux prix de l'Académie de cette Ville, en 1755 & 1756.

MENIL-DURAND (le Baron de) Projet d'un Ordre François, &c.

MENIN, de Paris, Conſeiller honoraire au Parlement de Metz. Traité Hiſtorique du Sacre des Rois. Abrégé de la Juriſprudence des Eaux & Forêts. Anecdotes Politiques de Samos. Turlublu, Cléodamis.

MENOUX (Joſeph de) Jéſuite, Supérieur du Séminaire des Miſſions, Prédicateur ordinaire du Roi de Pologne, de l'Académie de Nancy, né à Beſançon le 14. Octobre 1695. Diſcours prononcé à l'Académie de Nancy en 1753.

MERAY (le Chevalier de) les Femmes. Lettres au Chevalier de K.

MERRE (Pierre le) de Paris, Avocat & Profeſſeur Royal en Droit Canon. Il a travaillé avec ſon pere au Recueil des Actes du Clergé.

MERY (François) Médecin, de Paris. *Oratio quâ quid ſit Medicina*, &c.

MESANGE (Mathias) de Vernon, ci-devant Garde de la Bibliotheque de S. Germain des Prez. Tarif du Toiſé. Nouveau Tarif du Toiſé. Traité de Charpenterie. Calculs tout faits.

MEY (Claude) Avocat au Parlement de Paris. Eſſai de Métaphyſique.

MEYSEREY, Médecin ordinaire du Roi à Etampes. Méthode aiſée de traiter pluſieurs maladies. La Médecine d'Armée.

MEYZIEU (Paris de) Intendant de l'Ecole Militaire. Lettre d'un Lieutenant Colonel ſur cette Ecole.

MEZANGUI (François-Philippe) Prêtre, né à Beauvais. Vie de M. de Buzenval. Vies des Saints. Abrégé de l'Hiſtoire & de la Morale de l'Ancien Teſtament. Abrégé de l'Hiſtoire de l'Ancien Teſtament. Abrégé de la Morale de l'Ancien Teſtament. Le Nouveau Teſtament. Lettres à un Chanoine. Expoſition de la Doctrine Chrétienne. Exercices de Piété. Il a travaillé au Miſſel, & au Bréviaire de Paris, publié ſous M. de Vintimille.

MICHAULT (Jean-Bernard) Avocat, né à Dijon

ſon 1er. Janvier 1707. Réflexions ſur l'Elégie. Lettre à M. Bri.... ſur la ſituation de la Bourgogne. Diſſertation ſur le vent de Galerne. Mélanges Hiſtoriques.

MICHEL, de S. Sauveur le Vicomte. Triomphe de l'Amour.

MIERE (le) Secrétaire de M. Dupin, Fermier Général. Il a remporté le prix de Poëſie à l'Académie Françoiſe en 1753. 1754. 1755. & 1757. l'Eloge de la ſincérité, Poëme couronné à Pau en 1754.

MIGNOT (Jean-André) Grand-Chantre & Vicaire Général d'Auxerre, ſa patrie. Oraiſon Funébre de Louis XIV.

MIGNOT (Etienne) de Paris, Docteur de Sorbonne. Paraphraſe ſur les Pſeaumes. Réflexions ſur les connoiſſances préliminaires au Chriſtianiſme.

MILLOT (Claude-François-Xavier) Jéſuite, né à Beſançon le cinq Mars 1726. il a remporté le prix à Beſançon en 1755.

MINET, Comédien en Baviere, Pariſien. Voyez les Spectacles de Paris 1758.

MIRABAUD (Jean-Baptiſte) de Provence, de l'Académie Françoiſe. Jéruſalem délivrée. Alphabet de la Fée. Roland le Furieux.

MIRABEAU (Victor de Riquetty, Marquis de) des Académies de Marſeille & de Montauban. Mémoire concernant les Etats Provinciaux. Mémoire ſur les Etats Provinciaux. Examen des Poëſies de M. le Franc. L'ami des hommes.

MOINE D'ORGIVAL (le) Curé de Gouvieux près de Chantilly. Conſidérations ſur les Belles-Lettres chez les Romains. Diſcours ſur le Barreau.

MOISSI (Moulier de) Pariſien, Garde-du Corps. Lettres Galantes. Voyez les Spectacles de Paris 1758.

MOLARD (Charles du) des Académies d'Angers & de Berlin. L'Enlevement d'Helene. Diſſertation ſur les principales Tragédies &c.

MONBRON (Fougeret de) de Peronne. Ode dans le goût des autres, 1744. Diſcours d'un Païſan de Chaillot. La Henriade Traveſtie. Le Sopha couleur de Roſe. Diſcours ſur la Volupté. Margot la Ravodeuſe. Le Coſmopolite. La Fille de Joye. Préſervatif contre l'Anglomanie.

MONCHABLON (Joſeph,) de Couſance, Dioceſe de Châlons ſur Marne, Maître de Penſion à Paris, neveu de M. Chompré. Catologue Alphabétique des livres, &c. *Phædrus.*

MONCHART (Claude) Prêtre de Normandie, ci-devant Curé à Quebec, & enſuite principal au Collége d'Abbeville. *Ode in laudem S. Gregorii* 1739. Réponſe aux Obſervations d'un Anonyme, &c.

MONCHAUX (du) Médecin, né à Bouchain. Bibliographie Médecinale.

MONCRIF (François-Auguſtin Paradis de) Pariſien, de l'Académie Françoiſe, & de celle de Nancy. Aventures de Zéloïde. Les Chats. Eſſai ſur la néceſſité de plaire. Les Ames Rivales. Œuvres mêlées. Lettre ſur une matiere intéreſſante. Poëſies Chrétiennes. Obſervations pour l'Hiſtoire des Gens de Lettres. Le Rajeuniſſement inutile. Divertiſſement à l'occaſion de la naiſſance de Mgr. le Duc de Bourgogne. Choix de Chanſons. Ses Œuvres. Voyez les Spectacles de Paris 1758.

MONDONVILLE (Jean-Joſeph Caſſanea de) Maître de muſique de la Chapelle du Roi, né à Narbonne. Voyez les Spectacles de Paris. 1758.

MONESTIER (Blaiſe) Jéſuite, Profeſſeur Royal de Mathématiques à Clermont, de la Société Litéraire de cette Ville, né à Antezat, Dioceſe de Clermont, le 18. Avril 1717. Diſſertation ſur la Grêle. Principes de la Piété.

MONNIER (Pierre le) de l'Académie des Sciences, Profeſſeur de Philoſophie au Collége d'Harcourt. *Curſus Philoſophicus.*

MONNIER (Pierre-Charles le) fils du préce-

dent de l'Académies des Sciences, Professeur de Philosophie au Collége Royal, né à Paris. Histoire Céleste. Théorie des Cométes. Institutions Astronomiques. Observations de la Lune.

MONNIER (Louis-Guillaume le) frere du précédent, de l'Académies des Sciences, Médecin ordinaire du Roi, à S. Germain en Laye, né à Paris. Leçons de Physique. Observations d'Histoire Naturelle, &c. avec l'Ouvrage de M. Cassini de Thury, intitulé: la Méridienne. Pharmacopée Royale.

MONNIER DE SIROD, Avocat, de la Société Littéraire-Militaire de Besançon, né en Franche-Comté. Requêtes en vers présentées à l'Intendant de Besançon.

MONTAGNAT, Médecin, né à Amberieux dans le Bugey. Lettre à M. l'Abbé Desfontaines. Eclaircissement en forme de Lettre, &c. Lettre à M. Bertin, &c.

MONTAGNE (Claude-Louis) du Diocèse de Grenoble, Sulpicien & Docteur de Sorbonne. *Prælectiones Theologicæ de Deo. De Sanctissima Trinitate. De Opere sex dierum. De Gratia. De Sacramentis. Compendiosæ Institutiones*, &c.

MONTARGON (Hiacinthe de) de Paris, Augustin de la Place des Victoires. Dictionnaire Apostolique. Histoire de la Fête du Saint Sacrement.

MONTDORGE (Gaultier de) de Lyon, honoraire de l'Académie des Sciences de la même Ville, Maître de la Chambre aux deniers du Roi. Réflexions d'un Peintre sur l'Opéra. Brochure Nouvelle. L'Art d'imprimer les Tableaux. Voyez les Spectacles de Paris 1758. Il a fourni plusieurs articles pour le Dictionnaire de l'Encyclopédie.

MONTEGUT (Antoine-François de) Jésuite, né à Toulouse le 27. Septembre 1704. Le Symbole des Apôtres.

MONTEGUT (l'Abbé Bouniol de) Prêtre de la

TAYLOR INST.

Communauté de S. Roch. La voix du vrai Patriote.

MONTEMPUYS (Jean-Gabriel Petit de) ancien Recteur de l'Université, & Chanoine de l'Eglise de Paris, ſa Patrie. *Oratio habita in Comitiis generalibus.* Mémoire préſenté à M. le Duc d'Orléans. Obſervations ſur une Inſtruction &c. Délibérations de l'Univerſité, &c.

MONTENAULT, d'Aix en Provence. Eſſai ſur les Paſſions.

MONTFLEURY (de) de Bayeux, de l'Académie de Caën. Les Grandeurs de Jeſus. Les Grandeurs de Marie, Ode, 1752.

MONTGON (l'Abbé Charles-Alexandre de) né à Verſailles le 24. Septembre 1690. Recueil de Lettres. Mémoires.

MONTIGNY (Jean-Charles Bidaut de) de Paris. Epître au Public, &c. Le Philoſophe Pariſien. Parodie de Sémiramis.

MONTIGNOT, Docteur en Théologie, Chanoine de Toul, de l'Académie de Nancy. Remarques Théologiques ſur l'Hiſtoire du Peuple de Dieu.

MONTPIED DE NEGRE (César-Joſeph) Bénédictin de la Congrégation de S. Maur, né à Niort, Diocèſe d'Alet. Grammaire Latine.

MONTUCLA (Joſeph de) de Lyon, de l'Académie de Berlin. Hiſtoire des Recherches ſur la Quadrature. Recueil de Piéces ſur l'Inoculation.

MONVILLE (Mazieres de) Chanoine de Bordeaux, de l'Académie de Montauban, né à Pontoiſe. Vie de Mignard. Il a eu part au Voyage de Languedoc, par M. le Franc.

MORABIN (Jacques) de la Fléche, Secrétaire de la Police. Traduction du Livre des Loix. Des Orateurs. Hiſtoire de l'Exil de Ciceron. Lettre d'un des Meſſieurs de l'Académie Françoiſe. Hiſtoire de Ciceron. Traité de la Conſolation. *Nomenclator Ciceronianus.*

MORAINE, d'Angers. Voyez les Spectacles de Paris 1758.

MORAMBERT (de) de Paris. Sentiment d'un Harmoniphile.

MORAND (Sauveur) Chirurgien, Chevalier de S. Michel, de l'Académie des Sciences, Secrétaire de celle de Chirurgie, membre de celles de Rouen, Londres, Petersbourg, Stockolm, Bologne & Florence, né à Paris. Traité de la Taille. Discours dans lequel on prouve, que le Chirurgien doit être lettré. Eloge de M. Maréchal. Recueil d'Expériences sur la Pierre. Réfutation d'un passage, &c. L'Art de faire les Rapports. L'Histoire qui est à la tête des second & troisiéme volumes de l'Académie de Chirurgie.

MORAND (Jean-François-Clément) Médecin, fils du précédent, né à Paris. Histoire de la maladie singuliere d'une femme. Lettre à M le Roi, &c. Eclaircissement sur la maladie d'une fille, &c. Recueil pour servir d'Eclaircissement sur la maladie d'une fille.

MORANDET, Secrétaire des Commandemens de Madame la Comtesse de Toulouse. Venus vengée. Voyez les Spectacles de Paris 1758.

MOREAU, de Paris, Procureur du Roi au Châtelet, traduction des Lettres d'Aristenete.

MOREAU, Avocat. Lettres d'un Observateur Hollandois.

MOREL, Chanoine à Montpellier. Nouvelle Théorie de la Voix. Relation sur le Jugement de M. Molines.

MOREL DE LÔMER, né à Paris en 1724. résident à l'Orient. Cantate sur la maladie du Roi. Idylle sur le retour du Roi. Pondichery Sauvé. Epître à Monseigneur le Duc de Bourgogne.

MORELLY, né à Vitry le François. Essai sur l'Esprit humain. Essai sur le Cœur humain. Physique de la Beauté.

MORELLY, fils du précédent. Naufrage des Isles Flotantes. Lettres de Louis XIV. Le Prince, ou les délices du Cœur.

MORENAS (François) Hiſtoriographe de la Ville d'Avignon ſa Patrie. Nouvelles de l'Ordre de la Boiſſon. Lettres Hiſtoriques. Parallele du miniſtere du Cardinal de Richelieu, &c. Hiſtoire de la préſente Guerre. Le Solitaire, &c. Entretiens Hiſtoriques. Relation de l'entrée de Dom Philippe, &c. Relation des Réjouiſſances, &c. Les Avant-Souper. Hiſtoire de l'entrée des Allemands en Provence. Abrégé de l'Hiſtoire Eccléſiaſtique. Traduction de la Diſſertation ſur le Commerce, &c. Relation des Fêtes données à Avignon, &c. Le Courier d'Avignon depuis l'année 1733.

MORIN, Prêtre, Profeſſeur de Philoſophie, à Chartres. Abrégé du Méchaniſme Univerſel. Nouvelle Diſſertation ſur l'Electricité. Réplique à M. Nollet.

MORLIERE (Charles-Jacques-Louis-Auguſte Rochette, Chevalier de la) de Grenoble. Angola. Mylord Stanley. Obſervations ſur la Tragédie du Duc de Foix. Le Canapé. Très-humbles Remontrances à la Cohue. Lettre d'un Sage. Le Contre-poiſon des Feuilles. Les Anti-Feuilles. Voyez les Spectacles de Paris, 1758.

MORSAN (Durey de) Receveur Général des Finances, fils de M. Durey d'Harnoncourt. Diſcours de Réception à l'Académie de Nancy.

MOTHE (Antoine de Montlauſur de la) de l'Académie de Montauban. La Gloire & le Bonheur de la France ſous Louis XV. Ode couronnée aux Jeux Floraux en 1743.

MOTTE CONFLANS (Antoine-Claude Pierre Maſſon de la) Avocat au Parlement de Paris, de la Société Littéraire de Châlons ſur Marne, né à Vertus en Champagne. La gloire de la Ville d'Ypres ſous le Gouvernement François, Ode, 1746. Epître du Magiſter de Lauffelt. L'Armée du Roi dans la Flandre Hollandoiſe, Ode, 1747. Étrennes du Parnaſſe. L'Année ſans Merveilles. Epître au Roi.

MOTTIN (Pierre) Docteur de Sorbonne. Eſſai ſur la néceſſité du Travail.

MOUFLE D'ANGERVILLE, Commiſſaire de la Marine. Mémoires pour l'Hiſtoire de l'Hôtel du Roi.

MOUHY (Charles de Fieux, Chevalier de) de l'Académie de Dijon, ſa Patrie, né en 1701. Le Répertoire. La Payſanne Parvenue. Mémoires Poſthumes du Comte de. Démêlé ſurvenu entre le Payſan Parvenu, &c. Lamekis. Mémoires de Fieux. Paris ou le Mentor, &c. Le Mérite vengé. Le Papillon. La Mouche. Nouveaux Motifs de Converſion. Mémoires d'Anne-Marie de. Vie de Chimene de Spinelli. Mille & une Faveur, L'Art de la Toilette. Lettres d'un Génois. Mémoires d'une Fille de Qualité. Le maſque de Fer. Tablettes Dramatiques. Répertoire des Piéces reſtées au Théâtre. Les Délices du Sentiment. Lettres du Commandeur. Mémoires de Bénavidez. L'Amante Anonyme. Il a travaillé à la Gazette de France depuis le 18. mai 1749. juſqu'au 1. Juin 1751.

MOULON (Géorge Mathieu de) ancien Maître des Requêtes. Banquier en Cour de Rome, de l'Académie de Nancy, ſa Patrie, né en 1702. Recueil de Plaidoyers. Voyez les Spectacles de Paris, 1758.

MURE (François de la) Profeſſeur en Médecine de l'Univerſité de Montpellier. Mémoire ſur les mouvemens du Cerveau.

NA.

NATTE (de) Curé au Diocèſe d'Auxerre. Idée de la Converſion du Pécheur.

NAU (François) de Paris. Le Triomphe d'Hébé. Amours Nocturnes. Recueil de Vaudevilles. Recueil de différentes Piéces. Combat Spirituel. Recueil de Piéces Saintes. Fables de Phedre.

L'Année Muſicale, & pluſieurs Almanachs.

NAVAU. Le Financier Citoyen.

NAVIER (Pierre-Touſſaint) Médecin, né à S. Dizier en Champagne. Lettre ſur quelques Obſervations d'Anatomie. Lettre à M. Aubert ſur le Péritoine. Réplique à la Critique de M. Aubert. Diſſertation ſur pluſieurs maladies Populaires. Obſervations ſur l'amolliſſement des Os. Obſervations ſur la Jufquiame.

NAUZE (Louis Monbroux de la) d'Agen, de l'Académie des Inſcriptions. Le Directeur des Ames.

NE'E DE LA ROCHELLE (Jean-Baptiſte) Avocat, Subdélégué de l'Intendant d'Orléans à Clameci. Le maréchal de Boucicault. Hiſtoire du véritable Démétrius. La Ducheſſe de Capoue. Mémoire pour l'Hiſtoire du Nivernois. Commentaires ſur la Coutume d'Auxerre.

NEUVILLE' (Chicaneau de) ancien Garde du Corps, Secrétaire de M. le Duc de la Valliere, né à Nancy. Dictionnaire Philoſophique. L'Abeille du Parnaſſe. Obſervations ſur les Ouvrages des Anciens. Chanſi, ou rien de Trop. Voyez les Spectacles de Paris. 1758.

NEUVILLE (Charles Frey de) Jéſuite, né en Normandie le 23. Décembre 1693. Oraiſon Funébre du Cardinal de Fleury.

NOEUFVILLE DE BRUNEAUBOIS-MONTADOR (le Chevalier Jean-Florent-Joſeph de) Capitaine d'une Compagnie de Bas-Officiers Invalides à l'Orient, né à Sangaſte près de Calais, en 1707. La Muſe Militaire. La Famille Infortunée. La Pudeur. Complimens & Requête à M. de la Taſte. Lettres ſur l'expoſition des Tableaux. La nouvelle Aſtronomie du Parnaſſe. Almanach Nocturne. Confeſſions de la Baronne, &c. Lettre ſur la rentrée de Mademoiſelle le Maure à l'Opéra. Compliment à M. de Lowendal. Voyez les Spectacles de Paris, 1758.

NICOLLE DE LA CROIX (l'Abbé Louis-Antoine) Parisien. Géographie Moderne.

NICOLLET (Gabriel François) le Parfait Adorateur du Sacré Cœur de Jesus.

NINNIN (Henri) de Poix, au Diocèse de Reims, Docteur-Régent de la Faculté de Médecine de Reims, & Médecin de S. A. S. M. le Comte de Clermont. Traduction des Ouvrages de Celse.

NOINVILLE (Jacques-Bernard Durey de) Maître des Requêtes honoraire, Président honoraire au Grand Conseil, de l'Académie des Inscriptions, né en Bourgogne. Histoire du Théatre de l'Opéra. Recherches sur les Fleurs de Lys.

NOLIN, Chanoine de Saint Marcel à Paris. Essai sur l'Agriculture, avec M. l'Abbé Blavet.

NOLLET (l'Abbé Jean-Antoine) de l'Académie des Sciences. Professeur de Physique Expérimentale au Collége Royal. Idée d'un Cours de Physique. Leçons de Physique. Essai sur l'Electricité. Recherches sur les Phénomenes Electriques. Lettre sur l'Electricité. *Oratio habita cùm primum Physicæ Experimentalis Cursum*, &c. Discours sur les Dispositions qu'il faut avoir pour l'étude de la Physique.

NORBERT PARISOT, Capucin, résident à Londres, Bibliothéquaire de la Princesse de Galles, né à Bar-le-Duc en 1697. Oraison Funébre de M. Visdelou. Mémoires sur les Missions des Indes. Lettres Apologétiques. Mémoires Historiques sur les Missions.

NORMAND, Médecin à Dole, de la Société Littéraire-militaire de Besançon, né à Clervaux-les-Vaudains, en Franche-Comté. Antiquités de la Ville de Dole. Supplément au même ouvrage.

NOUE (Jean-Baptiste la) Acteur de la Comédie Françoise retiré, né à Meaux. Lettre de remercîment à M. l'Abbé Desfontaines. Voyez les Spectacles de Paris, 1758.

NUIRATTE (Louis-Thomas) né à Marſeille le 21. Décembre 1724. Profeſſeur de Rhétorique au Collége des Minimes de la Ciotat. Cantiques Spirituels. Oraiſon Funébre de M. de Belſunce.

OL

OLIVET (l'Abbé Joſeph-Thoulier d') de Salins, de l'Académie Françoiſe. Œuvres Poſthumes de Maucroix. Le même ſous ce titre : Traductions diverſes, pour former le goût de l'Eloquence. Oraiſons de Démoſthène & de Cicéron. Hiſtoire de l'Académie par Péliſſon, avec des Additions. Continuation de la même Hiſtoire. Tuſculanes de Cicéron, &c. Traité de la Proſodie Françoiſe. Philippiques de Démoſthène & de Cicéron, avec des Remarques. Entretiens de Cicéron ſur la nature des Dieux, &c. Apologie de M. l'Abbé d'Olivet ſur deux articles du Journal de Trévoux, au ſujet de ſa Traduction de la nature des Dieux de Cicéron. Tuſculanes de Cicéron, avec des Remarques de MM. Bouhier & d'Olivet. Lettre concernant MM. Saurin & Rouſſeau. Lettre à ſon frere, ſur le différend de M. de Voltaire avec Travenol. *Ciceronis Opera*, &c. Penſées de Cicéron. La Philoſophie du bon Sens avec des Remarques. Traité des Participes.

OLIVIER (René) Prêtre de l'Oratoire, né à Angers en 1716. Nouvelle traduction de Plutarque. Explication de l'Alphabeth de Cadmus. Diſſertation ſur Jupiter Ammon.

OLONNE (l'Abbé d') Docteur en Théologie. Lettres Spirituelles.

ORBESSAN (Anne-Marie Daignan d') Préſident au Parlement de Toulouſe, de l'Académie des Sciences de la même Ville Traité du Sénat Romain.

ORIGNY (d') Chevalier de S. Louis, ancien Capitaine d'Infanterie. Trois Diſſertations où l'on

examiné quelques questions sur l'Histoire des anciens Egyptiens.

OSMONT, dit du Sellier, & auparavant le P. Tranquille de Bayeux, Capucin. Instructions Théologiques, &c. Défense de la doctrine de S. Augustin. Eclaircissement de plusieurs difficultés sur les Conciles. Justification de l'Histoire Ecclésiastique. Examen de l'Instruction Pastorale de Mgr. l'Archevêque de Cambray. Réponse à la Bibliothéque Janséniste.

OUDENOT (Placide) Bénédictin de la Congrégation de S. Vannes, né en Lorraine, a fait profession en 1705. Oraison Funébre de Dom Petit-Didier. Oraison Funébre du Duc Léopold. Oraison Funébre de M. de Gondrecourt. Breviaire des Bénédictines.

OURSEL, Négociant à Paris. Discours sur les avantages que le mérite retire de l'envie.

OUTHIER, Prêtre du Diocèse de Besançon, Chanoine de Bayeux, de l'Académie de Berlin. Journal d'un voyage fait au Nord. Cartes des Diocèses de Sens & de Bayeux.

PA

PACAUD (Pierre) Prêtre de l'Oratoire, né en Bretagne. Discours de Piété.

PAGI (Antoine) de l'Ordre des Freres Mineurs Conventuels, né à Lambesc en Provence. Histoire des Papes.

PAJON (Henri) Avocat au Parlement, né à Paris. Histoire du Prince Soly. Histoire des fils d'Hali. Histoire du Roi Splendide. Contes nouveaux. Essai de Poëme sur l'Esprit.

PALISSOT de Montenoy (Charles) né à Nancy le 3 Janvier 1730. Histoire des Rois de Rome. Le même sous ce titre : *Histoire raisonnée des premiers siécles de Rome.* Apollon Mentor. Voyez les Spectacles de Paris 1758.

PALTEAU, premier Commis du Bureau des Vi-

vres de la généralité de Metz. Nouvelle conſtruction de ruches d'Abeilles.

PANARD (Charles-François) de Nogent-le-Roi. Logogryphes. Conſeils à une jeune Demoiſelle. Voyez les Spectacles de Paris 1758.

PANEL (Alexandre-Xavier) Jéſuite, Précepteur des Infants & Garde du Cabinet du Roi d'Eſpagne, né en Franche-Comté le 10 Septembre 1699. *De Ciſtophoris*, &c. Lettre touchant le Médailler de M. le Bret. Remarques ſur les premiers verſets du Livre des Machabées. *De nummis experimentibus undecimum Treboniani annum. De Coloniæ Tarracone nummo*, &c. *Ferdinandi Regis natalibus*, &c.

PARC (Jacques du) Jéſuite, de l'Académie de Caen, ci-devant Profeſſeur de Rhétorique au Collége de Louis le Grand, né à Ponteau-de-mer, le 15 Novembre 1702 Eloge de Louis XIV. Vers Latins ſur la naiſſance de Mgr. le Dauphin. *Adverſus invidos Normannorum cenſores, De felici ortu Burgundiæ Ducis.*

PARFAICT (Claude) de Paris. Hiſtoire du Théâtre François. Mémoires pour ſervir à l'Hiſtoire des Spectacles de la Foire. Hiſtoire de l'ancien Théâtre Italien. Dictionnaire des Théâtres. Tous ces Ouvrages en ſociété avec ſon frere. Seul Auteur de la Lettre d'Hippocrate.

PARMENTIER, de Paris. Voyez les Spectacles de Paris 1758.

PARTHENAY (Jean-Baptiſte de Roche de) Hiſtoire du Dannemarck. Voyage d'Egypte. Penſées Morales.

PARVI. Voyez les Spectacles de Paris 1758.

PASCAL, Penſées Sémi philoſophiques.

PASQUIER, Procureur au Parlement de Paris. Nouveau formulaire, ou ſtyle des Procédures.

PATOUILLET (Louis) Jéſuite, né à Dijon le 31 Mars 1699. Poëſies diverſes. Poëme latin ſur la Convaleſcence du Roi. Lettres ſur l'ouvrage

du P. Norbert. Vie de Pelage. Dictionnaire des Livres Jansénistes. Lettres sur l'Art de vérifier les Dates, & plusieurs ouvrages Polémiques sur les affaires du tems.

PATTE (Pierre) Architecte & Graveur, né à Paris. Discours sur l'Architecture. Etudes d'Architecture.

PAUL-BOIS, Curé de Noyers. Vies des cinq premieres Meres de la Visitation.

PECQUET (Antoine) Grand Maître des Eaux & Forêts de Rouen, né à Paris en 1704. Traduction du *Pastor fido* & de l'Aminte du Tasse. L'Art de négocier. L'Arcadie de Sannazar. Pensées sur l'Homme. Discours sur l'emploi du loisir. Parallele du cœur, de l'esprit, &c. Loix Forestieres.

PELLOUTIER (Simon) originaire de Languedoc, né à Leipsic le 27 Octobre V. S. 1694. Ministre, Conseiller du Consistoire & Bibliothécaire de l'Académie à Berlin. Histoire des Celtes.

PELVERT, Prêtre de Rouen. Dissertations Théologiques & Canoniques.

PERARD (Jacques de) Parisien, de l'Académie de Berlin, Chapelain du Roi de Prusse & Ministre à Stetin. Nouvelle Bibliothéque Germanique.

PE'RAS (Jacques) Les Dieux protecteurs de la France. Dictionnaire Anatomique. Fables Nouvelles.

PE'RAU (Gabriel-Louis Calabre) Parisien, Licentié de Sorbonne. Edition des Oeuvres de Boileau. Sujets de Méditations. Edition des Oeuvres de Bossuet. Lettres au sujet du différend du Marquis de Tavanes &c. Le Secret des Francs-Maçons. Vie de Richer. Histoire des révolutions des Arabes. Lettres en faveur des Chirurgiens. Œuvres choisies de Rabelais. Lettre sur un projet de traduction de Josephe. Description de Paris. Continuation des vies des Hommes Illustres de France. Description de l'Hôtel Royal des Invalides. Vie

de Bignon. Vie du Maréchal de Saxe à la tête de l'Edition en 2 vol. in-4°. de *Mes Réveries*. Il eſt Editeur de quantité d'ouvrages qu'il a retouchés, augmentés & enrichis de Notes ou de Préfaces.

PERCE (Gabriel-Louis Chanvel de) Régime & éducation des Bêtes.

PERIN. L'Empire des Paſſions.

PERNETY (Antoine-Joſeph) Bénédictin de la Congrégation de S. Maur, né à Roüanne en Forez, a fait profeſſion en 1732. Cours de Mathématique. Dictionnaire portatif de Peinture. Il travaille à la Diplomatique avec Dom Taſſin.

PERNETY (l'Abbé Jacques) parent du Bénédictin, Hiſtoriographe de la ville de Lyon, & Membre des Académies de cette Ville. Le repos de Cyrus. Les Conſeils de l'amitié. Lettres Philoſophiques ſur les Phyſionomies. Hiſtoire de Favorin. Obſervations ſur la vraie Philoſophie.

PERRAUD-Labranche, Entrepreneur des Mines. Lettre circulaire ſur les Mines.

PERRIERE de Roiffé (Jacques-Charles-François de la) Méchaniſme de l'Electricité.

PERRIN (Charles-Joſeph) Jéſuite, Prédicateur, né le 11 Octobre 1690. Poëme latin ſur la mort de Louis XIV.

PERRINET d'Orval. Eſſai ſur les Feux d'artifice. Traité des Feux d'artifice. Manuel de l'Artificier.

PERRONET, de Paris, Chanoine Régulier, Prieur Curé de S. Ambroiſe de Melun. Elévations du Chrétien malade & mourant, &c.

PESSELIER (Joſeph) de l'Académie de Nancy, né à la Ferté ſous-Jouarre. Le Glaneur François. Etrennes d'une jeune Muſe. Oeuvres de Théâtre. Lettre ſur les 4 Modeles expoſés au Salon. Le ſonge de Cydaliſe. Fables Nouvelles. Epître à un jeune Auteur. Eclogue ſur la naiſſance de M. le Duc de Bourgogne. Nouveaux Dialogues des morts. L'Eſprit de Montagne. Voyez les Spectacles de Paris 1758.

PETIT, Curé de Monchauvet en Normandie. Voyez les Spectacles de Paris 1758.

PETIT (Antoine) Médecin, né à Orléans. Anatomie Chirurgicale. Voyez les Spectacles de Paris 1758.

PETIT-CHATEAU (Laurent-Pierre-Marie-Nicolas Chebrou du) Docteur de Sorbonne, né à Niort. Idée de la vérité de la Religion. *Concilium Tridentinum*, &c.

PETITY (l'Abbé Jean-Rémond de) du Diocèse de Limoges. Panégyrique de Ste. Adélaïde.

PEYSSONNEL (Jean-André) Médecin Botaniſte du Roi à la Guadeloupe, de l'Académie de Marſeille. Traduction d'un article des Tranſactions ſur le Corail.

PEZENAS (Eſprit) Jéſuite, Profeſſeur d'Hydrographie à Marſeille, né à Avignon le 28 Novembre 1692. Elémens de Pilotage. Nouvelle méthode pour le Jaugeage, &c. Traité des Fluxions traduit de Maclaurin. Obſervations Météorologiques. Pratique du Pilotage. Théorie & pratique du Jaugeage des Tonneaux. Elémens d'Algebre. Cours de Phyſique. Traité du Microſcope. Mémoires de Mathématique. Dictionnaire des Arts & des Sciences, &c. Le Guide des jeunes Mathématiciens.

PEZEROLS (de) le Conciliateur, &c.

PHILIPPE de Prétot (Etienne-André) Pariſien, Cenſeur Royal. Il a préſidé à l'édition de quelques Poëtes & de quelques Hiſtoriens Latins, connue ſous le nom de Coûtelier; il y a mis des Notes & des Préfaces de ſa façon. Recueil du Parnaſſe. Eſſai de Géographie. Mémoires ſur l'Afrique & l'Amérique. Analyſe de l'Hiſtoire Univerſelle. Tablettes Géographiques pour l'intelligence des Hiſtoriens & des Poëtes Latins. Il a eu part au Recueil des Amuſemens du cœur & de l'eſprit.

PIALES (Jean-Jacques) de Rodez, Avocat au

Parlement de Paris. Traité des Collations. Traité des provisions de Bénéfices. Traité de l'Expectative, &c.

PICARD (Pierre-Louis le) Directeur général des Fermes à Amiens. Les Sept Pſeaumes, &c.

PICARDET, Prêtre, Chanoine de S. Jean-Baptiſte de Dijon. Eſſai ſur l'éducation des petits Enfans. On lui attribue le Correctif, &c. Petit écrit contre l'Auteur de l'Année Littéraire.

PICART de S. Adon (François) Docteur de Sorbonne, Doyen de la Collégiale de Ste. Croix d'Etampes. Hiſtoire des voyages de J. C. Livre des affligés Pénitens. Recueil de vérités-pratiques concernant le Dogme & la Morale, &c.

PICHON (l'Abbé) Docteur en Théologie. La Raiſon triomphante des nouveautés, &c.

PICHOT du Meſnil. L'Eſprit du menſonge devenu ſincere.

PIERRE, Subſtitut en la Cour Souveraine de Lorraine. Sinaſtal.

PIERRES de Fontenailles (le Chevalier) Capitaine dans le Régiment de Poitou, né en Touraine. Recueil de piéces de Poëſie.

PINARD (Bertrand) Médecin de Rouen, Profeſſeur de Botanique dans la même Ville. Diſſertation ſur la fiévre maligne. Deſcription ſur la maladie qui a regné à Rouen, &c.

PINGRE' (Alexandre-Guy) Chanoine Régulier & Bibliothécaire de Ste Genevieve, de l'Académie des Sciences, né à Paris en 1711. État du Ciel. Projet d'une Hiſtoire Aſtronomique.

PINOT (Jean-Marie) de l'Académie de Dijon, Médecin à Bourbon-Lancy. L'Art de conſerver ſa ſanté. Diſſertation ſur les Eaux minérales de Bourbon.

PIRAUX, Médecin à Beſançon, de la Société Littéraire-Militaire de cette ville. Traité de la Pharmacie.

PIRON (Alexis) né à Dijon le 9 Juillet 1689.

Nouvelles de l'Autre Monde. La Louiſiade. Le bâtiment de S. Sulpice, Ode. Le Temple de Mémoire. Chanſons ſur le retour du Roi. Les deux Tonneaux. Couplets ſur la priſe de Mahon. On lui attribue la Lettre d'un Savoyard. Ses œuvres de Théâtre. Voyez les Spectacles de Paris 1758.

PITHON CURT, de Carpentras, Curé de Boiſſy, Diocèſe de Chartres. Hiſtoire de la Nobleſſe du Comté Venaiſſin.

PITOT (Henri) d'Aramont ſur le Rhône en Languedoc, de l'Académie des Sciences, Directeur du Canal Royal de Languedoc. Théorie de la manœuvre des Vaiſſeaux.

PLACE (la) Avocat à Perigueux. Maximes du Droit François. Introduction aux Droits Seigneuriaux. Dictionnaire des Fiefs.

PLACE (de la) de Calais, de l'Académie d'Arras. Eſſai ſur le goût de la Tragédie. Oronoko. Le Theâtre Anglois. Hiſtoire de Thom-Jones. L'Orpheline Angloiſe. Les Erreurs de l'amour-propre. Thomas-Kenbrook. Voyez les Spectacles de Paris 1758.

PLACIDE Olivier, Religieux du Tiers-Ordre. Catéchiſme Evangélique.

PLANQUE (Louis) de l'Oratoire, né à la Ciotat en Provence. Obſervations ſur la Fontaine de Fonteſtorbe. Réponſe à M. Aſtruc.

PLANQUE, Médecin. Bibliothéque de Médecine. Le Tableau de l'amour conjugal. Obſervations de Médecine.

PLESSE (Pierre) Jéſuite, du Diocèſe de S. Brieux, né le 23 Novembre 1704. Il travaille au Journal de Trévoux.

PLEUVRI (Jacques-Olivier) Prêtre du Havre de Grace. Diſcours ſur la gloire des Héros. Examen de cette propoſition : *Nous naiſſons Poëtes.* Panégyrique de S. Louis.

PLISSON (Mlle.) de Chartres. Ode ſur la naiſſance du Duc de Bourgogne. Stances ſur la naiſſance

des Jeux Floraux en 1753.
té des Académies Littéraires,
ban en 1754.
de Florimont Boizart de) né à
Spectacles de Paris 1758.
D (du Breil de) de Bretagne,
ogal de Rennes, Abbé de Lan-
l'abus de la Poëſie, couronné
en 1722. Sermon ſur le Sacre
s vues ſur le ſyſtême de l'Uni-
mmaire Françoiſe.
D (René-François du Breil de)
en, frere du précédent. Projet
pour les Savoyards. Pélérinage
crédule détrompé.
ntoine de) le Siége de Calais.
les de Paris 1758.
oine honoraire du S. Sépulchre à
Secrétaire Perpétuel de l'Acadé-
ville. Mémoire ſur la prétendue
lles, de Leaupartie. La Mandari-
la Sépulture dans les Egliſes. Il
ouvelles Littéraires de Caën.
bé Joſeph de la) de Belfort en
tirées de Maſſillon. Obſervations
Moderne. Obſervations ſur l'Eſ-
oyage en l'autre Monde. Les Spec-
Tableau de l'Empire Ottoman.
bé Desfontaines. Il a donné la der-
Poëſies de M. l'Abbé de l'Attai-
nnotations & une Préface.
) du pays d'Agen La pourſuite
, 1745. Le retour de la paix. Le
1750. Les amuſemens du Héros,
Lettre à la Marquiſe du Châtelet.
une. Epître à la Reine d'Hongrie.
mpteur.
, Pariſien. Critique d'Antipater.

de M. le Duc d'Aquitaine, 1753.

PLUCHE (Noël-Antoine) Docteur en Théologie, né à Reshel, Diocèse de Reims. Hiſtoire du Ciel. Le Spectacle de la nature. *De linguarum artificio.* La Méchanique des Langues. Supplément à la Méchanique des Langues.

PLUQUET (l'Abbé) du Diocèſe de Bayeux. Examen du Fataliſme.

POGOI (Jean-Luc) né à Baſtia capitale de la Corſe. Ode ſur la naiſſance de M. le Duc de Bourgogne. Le Mari jaloux.

POINSINET (Louis) de Verſailles, Officier de M. le Duc d'Orléans. Les Egleïdes.

POINSINET (Antoine-Henri) le jeune, couſin du précédent, de la Société d'Orléans, né à Fontainebleau. L'Heureux Accord. Lettre ſur l'Orphelin de la Chine. L'Inoculation, Poëme. Epître à M. Keiſer. Voyez les Spectacles de Paris 1758.

POISSONNIER (Pierre) Médecin, de Dijon, Profeſſeur au Collége Royal. Suite du Cours de Chirurgie, &c.

POLLUCHE (Daniel) de la Société d'Orléans, ſa patrie. Deſcription de l'entrée des Evêques d'Orléans. Diſcours ſur l'origine du Privilége des Evêques d'Orléans. Diſſertation ſur l'offrande de Cire. Deſcription de la ville d'Orléans. Diſſertation ſur le Genabum. Problême ſur la Pucelle d'Orléans.

POMPIGNAN (de) Voyez le Franc.

PONCELET (Polycarpe) Recollet. Chymie du Goût.

PONCET de la Grave (Guillaume) de Carcaſſonne, Avocat au Parlement de Paris. Projet des embelliſſemens de Paris.

PONT (Joſeph) de Carcaſſonne, Bénédictin de la Congrégation de S. Maur, Profeſſeur en Grec & en Hebreu à Toulouſe, a fait profeſſion en 1732. âgé de 17 ans. Combien les Sciences ſont redevables aux Belles-Lettres; Diſcours couron-

née à l'Académie des Jeux Floraux en 1753. Discours sur l'utilité des Académies Littéraires, couronné à Montauban en 1754.

PONTAU (Claude-Florimont Boizart de) né à Rouen. Voyez les Spectacles de Paris 1758.

PONTBRIAND (du Breil de) de Bretagne, Chanoine & Théologal de Rennes, Abbé de Lanvaux. Poëme sur l'abus de la Poësie, couronné aux Jeux Floraux en 1722. Sermon sur le Sacre du Roi. Nouvelles vues sur le système de l'Univers. Essai de Grammaire Françoise.

PONTBRIAND (René-François du Breil de) Abbé de S. Marien, frere du précédent. Projet d'un établissement pour les Savoyards. Pélérinage du Calvaire. L'Incrédule détrompé.

PONT.... (Antoine de) le Siége de Calais. Voyez les Spectacles de Paris 1758.

PORE'E, Chanoine honoraire du S. Sépulchre à Caën, sa patrie, Secrétaire Perpétuel de l'Académie de la même ville. Mémoire sur la prétendue possession des Dlles. de Leaupartie. La Mandarinade. Lettres sur la Sépulture dans les Eglises. Il a travaillé aux nouvelles Littéraires de Caën.

PORTE (l'Abbé Joseph de la) de Belfort en Alsace. Pensées tirées de Massillon. Observations sur la Littérature Moderne. Observations sur l'Esprit des Loix. Voyage en l'autre Monde. Les Spectacles de Paris. Tableau de l'Empire Ottoman. L'Esprit de l'Abbé Desfontaines. Il a donné la derniere édition des Poësies de M. l'Abbé de l'Attaignant, avec des annotations & une Préface.

PORTE (de la) du pays d'Agen La poursuite des projets, Ode, 1745. Le retour de la paix. Le nouvel âge, Ode 1750. Les amusemens du Héros, piece Dramatique. Lettre à la Marquise du Châtelet. Epître sur la Fortune. Epître à la Reine d'Hongrie. La Mort du Rédempteur.

PORTELANCE, Parisien. Critique d'Antipater.

Le Temple de Mémoire. Voyez les Spectacles de Paris 1758.

PORTERIE (de la) Meſtre-de-Camp de Dragons. Inſtitutions Militaires.

PORTES, Chanoine de Laon, né à Cette, Diocèſe d'Agde. Ode au Roi ſur la Paix, 1738. Remontrances au Roi. Ode au Roi ſur la victoire remportée le 11 Mai 1745. Traduction en Vers de pluſieurs Pſeaumes dans le Journal Chrétien.

PORTIEN, de Paris. Annonces, Affiches.

POTAIN. Détails des ouvrages de Menuiſerie.

POTHIER (Robert-Joſeph) ancien Conſeiller à Orléans, & Profeſſeur en Droit François dans la même ville. *Pandectæ Juſtinianeæ*. Coutume d'Orléans.

POTHOUIN d'Huillet (François-Salomon) Avocat au Parlement de Paris. Réflexions ſur les permiſſions de prêcher.

POULE, d'Avignon, Abbé de Nogent, Prédicateur ordinaire du Roi. Il a remporté le Prix de Poëſie à Toulouſe en 1732. & 1733. Panégyrique de S. Louis. Diſcours ſur la priſe d'habit de Madame de Rupelmonde.

POULLAIN du Parc, Profeſſeur en Droit François à Rennes, frere de M. de Saintfoix. Journal des Audiences. Coutumes de Bretagne.

POULLIN, Conſeiller en l'Election à Orléans, de la Société de cette Ville. A donné avec feu M. Georgeon, Avocat, l'Hiſtoire des révolutions de Pologne, ſous le nom de l'Abbé Desfontaines.

PRADES (de) Penſées Philoſophiques ſur la guerre.

PREMONTVAL (André-Pierre le Guay de) de l'Académie de Berlin, réſident en cette Ville, né à Charenton le 16 Février 1716. Diſcours ſur les Mathématiques. Diſcours ſur la nature des quantités, &c. L'Eſprit de Fontenelle. Diſcours ſur la qualité du nombre, &c. Diſcours ſur diverſes no-

sons, &c. *Panagiana.* La Monogamie. Penſées ſur la liberté. Du Hazard. Le Diogene de d'Alembert. Cauſe bizarre, &c. Proteſtations & déclarations Philoſophiques.

PREMONTVAL (Marie-Anne-Victoire Pigeon d'Oſangis de) femme du précédent, Lectrice de la Princeſſe de Pruſſe, Epouſe du Prince Henri, Frere du Roi, née à Paris en 1724. Le Méchaniſte Philoſophe.

PRE'VILLE (Pierre Lavache de) Médecin, né à Ville-Dieu, Diocèſe de Coutances. Méthode pour conſerver ſa ſanté. Traité de la Théorie des accouchemens. Obſervations ſur les accouchemens.

PREVOST d'Exilles (Antoine-François) Aumônier du Prince de Conti, né à Heſdin en 1697. Mémoires d'un homme de qualité. Hiſtoire de Cleveland. Hiſtoire du Chevalier de Grieux. Le pour & contre. Hiſtoire Univerſelle. Tout pour l'amour. Le Doyen de Killerine. Hiſtoire de Marguerite d'Anjou. Hiſtoire d'une Grecque, &c. Campagnes Philoſophiques. Mémoires pour l'Hiſtoire de Malte. Hiſtoire de Guillaume, &c. Voyage de Robert Lade. Lettres de Ciceron à Brutus. Hiſtoire de Ciceron. Mémoires d'un honnête homme. Hiſtoire des Voyages. Lettres de Ciceron. Manuel Lexique. Lettres Angloiſes. Nouvelles Lettres Angloiſes. Ode à S. François-Xavier. Il a dirigé le Journal Etranger depuis le mois de Janvier 1755. juſqu'en Septembre de la même année.

PREVOST. La revue des feuilles. Il a travaillé au Journal Encyclopédique. Voyez les Spectacles de Paris 1758.

PRINCE de Beaumont (Madame le) née à Rouen le 26 Avril 1711. réſidente à Londres. Le Triomphe de la vérité. Lettres diverſes. Le nouveau magaſin, &c. Education complette, &c. Civan. Le magaſin des Enfans. Lettres de Madame du Montier.

PRIVAT de Fontanilles, né à Taraſcon en Provence. Malte, ou l'Iſle-Adam.

PUISIEUX (Philippe-Florent de) Avocat au Parlement de Paris, né à Meaux en 1713. Grammaire Géographique. Hiſtoire Navale d'Angleterre. La Femme n'eſt pas inférieure à l'Homme. Grammaire des Sciences Philoſophiques. Conſultations de Médecine. Obſervations Phyſiques. Géographie générale. Elémens des Sciences & Arts.

PUISIEUX (Magdelaine Darſant de) femme du précédent, née à Paris. Conſeils d'une Dame, &c. Les Caracteres. Le Plaiſir & la Volupté. L'Education du Marquis D..... Zamor & Almanzine.

QU

QUESNAY (François) Médecin ordinaire du Roi, de l'Académie des Sciences. Obſervations ſur les effets de la Saignée. L'Art de guérir par la ſaignée. Recherches ſur les progrès de la Chirurgie. Eſſai Phyſique ſur l'œconomie animale. Examen des conteſtations des Médecins. Traité de la ſuppuration. Traité de la Gangréne. Traité des effets de la Saignée. Traité des Fiévres. Mémoires concernant le procès des Chirurgiens. Teſtamens de M. de la Peyronie.

QUETANT. Voyez les Spectacles de Paris de l'année 1758.

QUEUX (Quintin-Louis le) Prêtre, de Paris. Inſtructions Chrétiennes. Les dignes fruits de pénitence. L'Année Chrétienne. Le Chrétien fidele. Tableau d'un vrai Chrétien. Traduction des Œuvres choiſies de S. Auguſtin, ſur l'édition Latine imprimée à Rome en 1754. & dédiée au Pape Benoit XIV.

QUINSONAS (François-Zacharie de Lauberiviere

res de) Chevalier de Malte, né le 5 Novembre 1719. Piéces nouvelles. La Capilotade. Vers ſur le Chevalier Dillon 1745. Vers à Frederic, Roi de Pruſſe, 1745.

RA

RABIQUEAU (Charles) Avocat, de Paris. Le Spectateur du feu, &c. Lettre Electrique, &c. Relation curieuſe pour le progrès de la Phyſique. Obſervations ſur la Lettre à M. Vacher. Lettre en réponſe à celle de M. Ferrand.

RACINE (Louis) de l'Académie des Inſcriptions, né à Paris le 2 Novembre 1692. Poëme ſur la Grace. Poëme ſur la Religion. Mémoires de la vie de J. Racine. Remarques ſur les Tragédies de Racine. Le Paradis perdu.

RADIER (du) Voy. Dreux.

RAMEAU (Jean-Baptiſte) né à Dijon le 25 Septembre 1683. Livre des piéces de Clavecin. Nouvelles piéces de Clavecin. Diſſertation ſur les méthodes d'accompagnement. Livre de Clavecin. Traité de l'Harmonie. Nouveau ſyſtême de muſique. Génération Harmonique. Diſſertation ſur l'accompagnement. Démonſtration de l'Harmonie. Réponſe à la Lettre de M. Euler Réflexions ſur la maniere de former la voix. Obſervations ſur notre inſtinct pour la muſique. Erreurs ſur la muſique. Réponſe aux Editeurs de l'Encyclopédie. Il a travaillé pour l'Académie Royale de muſique. Voyez les Spectacles de Paris 1758.

RAOULT (Guillaume) La maladie de Mgr. le Dauphin. Ode latine ſur le même ſujet.

RAVALIERE (Pierre-Alexandre Levêque de la) de l'Académie des Inſcriptions, né à Troyes. Eſſai de comparaiſon entre la déclamation, &c. Doute ſur les Auteurs des Annales de S. Bertin. Examen critique des Hiſtoriens, &c. Poëſies du Roi de

Navarre. Hiſtoire des Comtes de Champagne.

RAVATON, Chirurgien-Major de l'Hôpital de Landau. Obſervations ſur les plaies, &c.

RAUDOT, Médecin, de l'Académie de Dijon. Diſſertation ſur la maladie épidémique des beſtiaux.

RAULIN (Joſeph) Médecin, de l'Académie de Bordeaux, né à Ayguetinte, Diocèſe d'Auch. Traité des maladies occaſionnées par les variations de l'air. Obſervations de Médecine. Diſſertation ſur le ver ſolitaire. Raiſons pour & contre l'Inoculation. Suite d'Obſervations, &c. Traité des maladies occaſionnées par les intempéries de l'air.

RAYMOND (Dominique) Médecin, & Tréſorier de France en la Généralité de Provence, né à Cavaillon. Relation de la Peſte, &c. Traité des Maladies qu'il eſt dangereux de guérir.

RAYMOND (François) Médecin, de l'Académie de Marſeille, natif d'Auriol, Diocèſe de cette ville. Diſſertation ſur l'uſage du Bain.

RAYNAL (l'Abbé) de S. Geniez, Diocèſe de Rodez, des Académies de Londres & de Berlin. Hiſtoire du Stadhouderat. Hiſtoire du Parlement d'Angleterre. Anecdotes Hiſtoriques. Anecdotes Littéraires.

RAYNAUD (Paul) Prédicateur, ci-devant de l'Oratoire, né à Hieres en Provence. Il a remporté en 1737 les Prix de Proſe & de Poëſie à l'Académie Françoiſe. Vers au Roi à ſon retour de l'armée, 1744.

REGAGNAC (Valet de) de Cahors. Traduction du premier Livre des Odes d'Horace. Lettre ſur cette queſtion: *Si l'eſprit Philoſophique*, &c. Il a remporté le Prix du Diſcours à Toulouſe en 1752. Voyez les Spectacles de Paris 1758.

REGNAULT (Noel) Jéſuite né à Arras le 5 Septembre 1683. Origine ancienne de la Phyſique. Logique. Entretiens Phyſiques. Entretiens Mathématiques.

REM . . . de S. Sauv. Agenda des Auteurs.

RENAUD (Louis) de Lyon, Dominicain, Docteur de Sorbonne & Prédicateur du Roi. Oraiſon Funébre du Duc d'Orléans.

RENOUT (Jean-Julien-Conſtantin) Secrétaire du Gouvernement de Paris, né à Honfleur en 1725. Voyez les Spectacles de Paris 1758.

REQUIER (Jean-Baptiſte) de Provence. Recueil Hiſtorique ſur la ville d'Herculane. Raiſon ou idée de la Poëſie. Traduction du Mercure de *Vittorio Siri*.

RESNEL du Belley (Jean-François du) de Rouen, Abbé de Sept-Fontaines, de l'Académie Françoiſe. Eſſai ſur la Critique. Panégyrique de S. Louis. Principes de la Morale.

RESTAUT (Pierre) Avocat au Conſeil. Grammaire Françoiſe. Abrégé de la Grammaire Françoiſe. Traité de l'Ortographe. Il a travaillé à la derniere édition du Dictionnaire de Trévoux.

RICCOBONI (Helene Balletti) connue au Théâtre Italien ſous le nom de Flaminia, née à Ferrare. Lettre ſur la Jeruſalem délivrée. Voyez les Spectacles de Paris 1758.

RICCOBONI (François) fils de la précédente, né à Mantoue. L'Art du Théâtre. Lettre au ſujet de l'Art du Théâtre. Voyez les Spectacles de Paris 1758.

RICHARD (Charles-Louis) Dominicain. Diſſertation ſur la poſſeſſion des corps.

RICHELET, ancien Conſeiller au Châtelet. Tragédies de Metaſtaſio.

RICHER (François) Avocat au Parlement de Paris, né à Avranches. Traité de la mort civile.

RICHER (Adrien) d'Avranches, frere du précédent. Nouvel Abrégé de l'Hiſtoire des Empereurs. Vies des Hommes Illuſtres, &c.

RIDANT (Pierre le) Avocat au Parlement de Paris, de la Société Littéraire-Militaire de Beſan-

çon, né en Bretagne. Examen de deux questions sur le Mariage. Dissertation sur la Conception Immaculée.

RIVARD (François) ancien Professeur de Philosophie au Collége de Beauvais, né à Neufchateau en Lorraine. Elémens de Mathématiques. Abrégé des Elémens de Mathématiques. Traité de la Sphere. Abrégé du Traité de la Sphere. Traité de Gnomonique. Table des Sinus. Trigonométrie Rectiligné. Traité d'Arithmétique. Elémens de Géométrie. Abrégé des Elémens de Géométrie.

RIVERY (Boulanger de) de l'Académie d'Amiens, sa patrie, Lieutenant Particulier de la même ville. Traité de la cause de l'Electricité. Apologie de l'Esprit des Loix. Mélange de Littérature. Recherches sur les Mimes, &c. Fables & Contes. Voyez les Spectacles de Paris 1758.

RIVET (Nicolas-Gabriel du) Jésuite, né à Paris le 19 Janvier 1716. *Templum assentationis*, *Carmen*. *Mundus Physicus*, *Carmen*. Ode latine sur le rétablissement de la santé du Roi, traduite en Vers François, 1744. Le retour du Roi. Vers latins sur la mort du P. Porée. Vers Latins sur la convalescence de M. le Duc de Chartres. Voyez les Spectales de Paris 1758.

RIVIERE (le Marquis de la) Brigadier des Armées du Roi. Voyez les Spectacles de Paris 1758.

RIVIERE, Avocat, de Paris. Discours sur la profession d'Avocat. Le moyen d'être heureux.

RIVIERE (Mathias Poncet de la) Evêque de Troyes, né à Paris en 1707. Oraison Funébre de la Reine de Pologne. Instruction Pastorale sur la fréquente Communion. Oraison Funébre de Madame de France. Instruction pastorale sur le Schisme.

RIVOIRE (Antoine) Jésuite, né à Lyon le 19 Mars 1709. Traités sur les Aimans artificiels.

ROBE' de Beauveset, de Vendôme. Epître du sieur Rabot. Odes Nouvelles. Satyre sur le Goût.

ROBERT, Géographe du Roi, né à Paris. Abrégé des différens ſyſtêmes du monde. Introduction à la Géographie. Géographie Sacrée. Atlas portatif. Il a donné en ſociété avec ſon fils, l'uſage des Globes. Atlas Univerſel. Obſervations critiques ſur les nouvelles découvertes, &c.

ROBERT de Vaugondi (Gilles) fils du précédent, Géographe du Roi, né à Paris le 13 Juin 1723. Eſſai ſur l'hiſtoire de la Géographie.

ROBINEAU, Secrétaire du Roi, ancien Notaire. Lettre d'un Pariſien, &c.

ROBINET (Urbain) Docteur de Sorbonne, Chanoine & Grand Vicaire de Paris, né à Ingrande en Bretagne. Breviaire de Rouen. *Breviarium Eccleſiaſticum.* Lettre d'un Eccléſiaſtique à un Curé, &c. Il a fait des Hymnes ou Proſes pour la Canoniſation de S. Pie Pape.

ROCHE (Jean-Baptiſte-Louis de la) Docteur de Sorbonne. Office de S. Côme. Eclogues de Virgile, &c. Oeuvres mêlées. Panégyrique de Ste. Genevieve. Pſeaumes de David, &c. Penſées morales de la Rochefoucault. La belle vieilleſſe. Eloge Funébre de M. le Duc d'Orléans. Régles de vie Chrétienne.

ROCHEMONT (de) Réflexions d'un Patriote ſur l'Opéra.

ROCHON de Chabannes, de Paris. La Nobleſſe oiſive. Voyez les Spectacles de Paris 1758.

RODIER (Marc-Antoine) de Carcaſſonne, Avocat au Parlement de Toulouſe. Recueil des Edits. Traité des Saiſies.

ROGER. Diſcours ſur les Femmes. Lettres du Comte de Teſſin.

ROLAND (Aubert) Cordelier, né à Liſſou, dans le Baſſigny, au mois de Mars 1692. Moyens faciles de concilier les eſprits, &c. Vie de la B. Philippe, &c. Hiſtoire de la guerre de René II. &c.

ROLAND d'Erceville, Conſeiller au Parlement de Paris. Lettres d'un Magiſtrat à M. Morenas.

ROLLET (le Marquis du) Voyez les Spectacles de Paris 1758.

ROMANT. Obſervations ſur ce que la Religion a à craindre des Académies.

ROSET (Marc-Alexandre) Docteur en Théologie, Définiteur général des Dominicains, de la Société Littéraire-Militaire de Beſançon, né en Franche-Comté. Examen de la cauſe de la chûte de l'Egliſe des Jacobins, &c.

ROSLIN, Maître Ecrivain-Juré à Paris. L'Eſprit du Commerce. Le Tarif des Marchands. Traité des quatre régles d'Arithmétique. Combinaiſons des effets courans, &c. Abrégé de cet Ouvrage.

ROSSIGNEUX, Apoticaire à Dole. Analyſe des Fontaines ſalées.

ROUELLE, Apoticaire à Paris, de l'Académie des Sciences, & Démonſtrateur en Chymie au Jardin Royal. Analyſe des nouvelles Eaux de Paſſy.

ROUGE (George-Louis le) Ingénieur & Géographe du Roi, né à Hanovre. Théâtre de la Guerre, &c. Introduction à la Géographie. Deſcription de Chambord. Recueil de Plans & de Cartes. Hiſtoire des Iſles de Jerſey, &c. Explication inſtructive des Cartes, &c.

ROUJOUX (Paul-Valentin du) Prêtre de Reims, Docteur de Sorbonne, & Chanoine Théologal de l'Egliſe de la Rochelle. *Tractatus de Religione.*

ROUQUET, Peintre en Email, né à Genève. L'Etat des Arts en Angleterre. L'Art de la Peinture en ramequin.

ROUSSEAU (Pierre) de Toulouſe. Le Berceau, &c. Les faux pas. Journal Encyclopédique. Voyez les Spectacles de Paris 1758.

ROUSSEAU (l'Abbé) Campagnes du Roi.

ROUSSEAU (Jean-Baptiſte) Dominicain né à Poitiers. Avis importans ſur les états d'Oraiſon.

ROUSSEAU (Jean-Jacques) de Genève. Diſſertation ſur la Muſique. Diſcours pour prouver que

le rétabliſſement des Sciences, &c. Lettre à M. Grimm. Lettre ſur la Muſique, &c. Diſſertation ſur l'origine de l'inégalité parmi les hommes. Oeuvres diverſes. Ce qui regarde la Muſique dans l'Encyclopédie eſt de lui. Voyez les Spectacles de Paris 1758.

ROUSSEAUD de la Combe (Nicolas-Guy du) Pariſien, Avocat au Parlement. Arrêts & Réglemens. Supplément au Recueil de Juriſprudence. Commentaire ſur les nouvelles Ordonnances.

ROUSSEL (Claude) Curé de S. Germain de Châlons en Champagne, né à Vitry le François. Principes de Religion, &c.

ROUSSELET. Voyez les Spectacles de Paris 1758.

ROUSSY (de) Chanoine de la Rochelle, de l'Académie de cette ville, né au Vigan, Diocèſe d'Alais. *Aurelia*, ou Orléans délivré.

ROUTH (Bernard) Jéſuite Irlandois, né le 11 Février 1695. Vers ſur le mariage du Roi. Lettres ſur les voyages de Cyrus. Lettres ſur le Paradis perdu. Lettres à l'Abbé Terraſſon, &c. Recherches ſur la maniere d'inhumer les Anciens. Hiſtoire Romaine. Il a travaillé aux Mémoires de Trévoux pendant les années 1739-1743.

ROUVIERE, Avocat au Parlement de Paris. Eſſai de réunion des Proteſtans.

ROUX (Auguſtin) Médecin, de Bordeaux. Eſſai ſur les vertus de l'eau de chaux. Une partie de la Collection Académique.

ROY (Pierre-Charles) Pariſien, Chevalier de S. Michel, ancien Conſeiller au Châtelet, Tréſorier de la Chancellerie de la Cour des Aydes de Clermont-Ferrand. Diſcours qui a remporté le Prix de l'Académie Françoiſe en 1711. Ode qui a remporté le Prix de la même Académie en 1715. Ode couronnée aux Jeux Floraux en 1715. La Voiture embourbée. Oeuvres diverſes. Obſervations ſur le Temple du Goût. Diſcours que doit prononcer M.

l'Abbé Seguy, &c. Le retour du Roi. Discours au Roi. Voyez les Spectacles de Paris 1758.

ROY (Pierre le) Horloger de Paris. Mémoires pour les Horlogers.

ROY (Chrétien le) de Sedan, Professeur d'Eloquence au Collége du Cardinal le Moine. *Quantum litteris debeat virtus. Quo potissimum in instituendis pueris, &c. Stanislao Primo Polonorum Regi.* Lettre à M. de Lavau. Réponse aux Observations, &c.

ROY (Pierre le) ancien Contrôleur des Rentes de l'Hôtel de Ville de Paris. Mémoire concernant les Rentes. Dissertation sur l'origine de l'Hôtel de Ville. *Miraculi in nova hemorroissa*, &c. Recueil des Statuts des Orfévres. Projet d'Office, &c.

ROY (Charles-François le) d'Orléans, ci-devant de l'Oratoire. Traduction d'un discours de S. Athanase. Défense de la déclaration du Clergé. Réflexions sur les Lettres de M. de Villefroy. Oeuvres posthumes de M. Bossuet. Il a travaillé à la Bible Hébraïque du P. Houbigant.

ROY (le) de Paris. Epître à Madame la Dauphine. La mort de J. C. Ode, 1749. Epître à M. Moreau.

ROY (Pierre du) de l'Académie de Montauban. Histoire ancienne des Francs.

ROY (le) Architecte, de l'Académie de l'Institut de Bologne. Les ruines des monumens de la Grèce.

ROY (Claude) de Beaune, Graveur en Taille-douce. Essai sur la Perspective.

ROYLLET (Sébastien) de Châlons en Champagne. Démonstration de l'Art d'Ecrire. Abrégé de cet ouvrage. Les vrais principes de l'Art d'Ecrire.

ROZAY (Barthelemi Carrelet de) Docteur de Sorbonne, Chanoine de la Cathédrale de Soissons, de l'Académie de la même ville. Gloire de Louis XV. dans la guerre, &c. Panégyrique de S. Louis.

RUE (Charles-Vincent de la) de Corbie, Diocèſe d'Amiens, Bénédictin de la Congrégation de S. Maur, a fait profeſſion en 1725. âgé de 18 ans. *Bibliorum Sacrorum Latinæ verſionis, &c.*

RUFFEY (Gilles-Germain Richard de) Préſident à la Chambre des Comptes de Dijon, ſa patrie, né le 17 Octobre 1706. Ode ſur le Camp de la Saone, 1727. Ode ſur la naiſſance de Mgr. le Dauphin, 1729. Eloge Funébre de M. de la Monoye. Vers à Mrs. de la Société de Nancy. Réponſe à la Lettre de l'Abbé le Blanc.

RUSSEL (Antoine du) de Picardie, Avocat. Mémoire pour ſervir de réponſe à un projet ſur le Galon.

SA

SAAS, Chanoine de l'Egliſe de Rouen, ſa patrie, de l'Académie de la même ville. Catéchiſme de Rouen. Nouveau Pouillé de Rouen. Lettres à l'Auteur du Supplément de Moreri. Premier Supplément à la défenſe des Titres de l'Abbaye de S. Ouen. Notice des Manuſcrits de l'Egliſe de Rouen. Réfutation de l'Ecrit du P. Taſſin, &c. Lettre d'un Académicien. Abrégé de Coſmographie. *Elegia in obitum D. de Fontenelle.*

SABATIER (l'Abbé) de Cavaillon. Lettre ſur le grand Rouſſeau. Epître à M. l'Abbé Poule.

SABINE. Voyez les Spectacles de Paris 1758.

SABLIER. Voyez les Spectacles de Paris 1758.

S..... Eſſai ſur les Colonies, &c. Lettres d'un Citoyen, &c. Le Roman politique.

SAINT-AULAS, Officier de Marine, né à Aiguesmortes. Le Flibuſtier Littéraire. Conſidérations ſur quelques abus de l'eſprit.

SAINT-DENIS (de) Greffier du Parlement. Voyage de Fribourg.

SAINT-FOIX (Germain-François Poullain de) né à Rennes le 25 Février 1703. Lettres Turques, &c. Piéces de Théâtre. Hiſtoire des Hommes Illuſtres

de Bretagne. Eſſais ſur Paris. Voyez les Spectacles de Paris 1758.

SAINT-GENIE'S (J. Ray de) Capitaine d'Infanterie. L'Art de la Guerre, &c. Hiſtoire Militaire de Louis le Juſte.

SAINT-HYLAIRE. L'Eſprit du Siécle.

SAINT-LAMBERT (de) Capitaine au Régiment des Gardes Lorraines, de l'Académie de Nancy, ſa patrie, né en 1717. Ode ſur l'Euchariſtie, 1732. Pluſieurs piéces de Vers. Voyez les Spectacles de Paris. 1758.

SAINT-LAURENT (l'Abbé Etienne Jacques Broſſe de) de Château-neuf de Randon, Diocèſe de Mende, Avocat en Parlement. Entretiens de Jeſus. Lettre du Docteur Pancrace. Réponſe de la *Signora Vittoria.*

SAINT-MARS (le Chevalier de) Tableau du Cœur, &c. Obſervations ſur la Littérature, &c. Lettres contre l'Auteur de l'Année Littéraire.

SAINTE-ALBINE (Pierre Remond de) de l'Académie de Berlin, né à Paris le 29 Mai 1700. Auteur de la Gazette de France depuis le commencement de l'année 1733. juſqu'à préſent, excepté le tems écoulé entre le 18 Mai 1749. & le 1 Juin 1751. Il a compoſé le Mercure depuis le 1 Juillet 1748. juſqu'au ſecond vol. de Juin 1750. Il travailla en 1718. à l'Europe ſçavante. Mémoire ſur le laminage du plomb. Le Comédien. Voyez les Spectacles de Paris 1758.

SAINTE-COLOMBE (Etienne-Guillaume de) né à Baye, Diocèſe de Châlons-ſur-Marne. Lettre ſur la Pierre Philoſophale.

SAINTE-CROIX (de) la Comédienne.

SAINTE-PALAYE (Jean-Baptiſte de la Curne de) de l'Académie des Inſcriptions, né à Auxerre le 6 Juin 1697. Lettre ſur le projet d'une place, &c. Lettre à M. de Bachaumont: &c. Romance d'Aucaſſin. La même augmentée ſous ce titre: *Les amours du bon vieux tems.* Mémoires ſur la Che-

valerie, &c. Projet d'un Gloſſaire, &c.

SALERNE, Médecin à Orléans. Voy. Arnault.

SALLE' (Jacques-Antoine) Avocat au Parlement de Paris, de l'Académie de Berlin. L'eſprit des deux Ordonnances ſur les Subſtitutions, &c. L'Eſprit des Ordonnances de Louis XIV.

SALLE de l'Etang (S. Philbert de la) Conſeiller au Préſidial de Reims. Prairies artificielles.

SALLIER (Claude) Prêtre, de l'Académie Françoiſe, de celle des Inſcriptions, Profeſſeur Royal en Hébreu, & Garde de la Bibliothéque du Roi, né à Semur en Auxois au mois de Juillet 1686. Catalogue de la Bibliothéque du Roi.

SALMON (l'Abbé) Oeuvres d'Horace. Préceptes de la vie Civile, &c.

SANTE (Gilles-Anne-Xavier de la) Jéſuite, né près de Rhedon en Bretagne le 22 Décembre 1684. Poëme ſur la maladie du Roi. *Orationes. Muſæ Rhetorices.* Vie de S. Charles. Vers François & Epigrammes latines ſur la naiſſance du Duc de Bourgogne

SAVERIEN (Alexandre) Ingénieur de la Marine, de la Société Royale de Lyon, né à Arles le 22 Juillet 1721. Diſcours ſur la Navigation. Diſcours ſur la manœuvre des Vaiſſeaux. Nouvelle Théorie de la manœuvre, &c. Recherches ſur la conſtruction des Navires. La Mâture diſcutée. L'Art de meſurer ſur mer le ſillage. Deſcription des Spheres. Traité des inſtrumens pour obſerver les Aſtres. Dictionnaire de Mathématique. Hiſtoire des infiniment petits. Dictionnaire d'Architecture. Lettre à un de ſes Amis ſur la peſanteur. Dictionnaire de Marine. Voyez les Spectacles de Paris 1758.

SAVIGNY (de) La Nobleſſe Militaire & Commerçante.

SAULX (Pierre de) Docteur en Théologie, Chanoine de l'Egliſe de Reims & Chancelier de l'Univerſité de la même ville. Oraiſon Funébre de Madame de la Rochefoucault. Eloge de M. de

Pouilly. Epître à Madame de la Rochefoucault. Remercîment à ceux qui m'ont visité, &c. Plusieurs petites piéces de Vers.

SAULZET (Marc du) du Diocèse de Clermont, Docteur de Sorbonne, Grand Vicaire du Diocèse de Verdun. Table des Mémoires du Clergé.

SAURIN, Parisien, Avocat au Parlement. Mirza & Fatmé. Voyez les Spectacles de Paris 1758.

SAUVAGE de Villaire. Abrégé de la Grammaire Françoise.

SAUVAGERE (Felix-François le Royer de la) Capitaine au Corps Royal, Ingénieur en Chef du Port Louis, né près de Chinon en Touraine. Recherches sur le Briquetage de Marsal.

SAUVAGES (François Boissier de) Professeur Royal de Médecine à Montpellier, né à Alais en 1706. Nouvelles classes de maladies. De l'action de l'air sur le corps humain. Dissertation couronnée à Bordeaux. Dissertation sur les animaux venimeux, qui a remporté le prix à Rouen. La maniere d'élever les Vers à soie. Hæmastatique. Mémoires sur la maladie des Bœufs. Dissertation sur la rage. Dissertation sur la paralysie. Dissertation sur les médicamens. *Methodus foliorum. Pathologia Methodica. Physiologiæ elementa.*

SAUVAGES (Augustin Boissier de.) Ecclésiastique, frere du précédent, de la Société Royale de Montpellier & de l'Académie de Toscane. Dictionnaire Languedocien.

SAUVIGNY, Gendarme. Lettres Philosophiques. Réflexions sur l'Héroïsme. La France vengée.

SCHOEPFLIN (Jean-Daniel) Professeur en Histoire & Belles-Lettres de l'Université Luthérienne de Strasbourg, de l'Académie des Inscriptions. *Diatriba de origine Regni Navarræ. Oratio nuptialis Ludovico XV. De sacris Galliæ Regum expeditionibus. Genethliacus. Tractatus de Apotheosi. Disser-*

tatio de Burgundia, Panegyricus Ludovico XV. Commentatio Hiſtorica, &c. Diſcours pour l'Anniverſaire de la naiſſance du Roi. Diſcours ſur la Paix. *De extincto & reſtaurato Imperio. De Romanorum auſpiciis. Illuſtres ex Francica hiſtoria. Illuſtres ex Britannica. Commentationes Hiſtoricæ. Alſatia Illuſtrata. Vindiciæ Celticæ.*

SCOVAU. Le politique Danois.

SECONDAT (Jean-Baptiſte de) ancien Conſeiller au Parlement de Bordeaux. Conſidérations ſur le Commerce, &c. Obſervations de Phyſique.

SEDAINE, de l'Académie d'Auxerre, Architecte à Paris. Piéces fugitives. Le Vaudeville. Voyez les Spectacles de Paris 1758.

SEGUI (Joſeph) de Rodez, Chanoine de Meaux, de l'Académie Françoiſe. Oraiſon Funébre du Maréchal de Villars. Panégyriques des Saints. Oraiſon Funébre du Cardinal de Biſſy. Oraiſon Funébre de la Reine de Sardaigne. Panégyrique de la B. de Chantal. Nouvel eſſai de Poëſies. Il a remporté le Prix de Poëſie à l'Académie Françoiſe en 1732.

SEGUIER (Jean-François) de Niſmes, Correſpondant des Académies de Sciences de Paris & de Montpellier. *Bibliotheca Botanica.*

SEILLANS (de) de Provence. Imitation des Odes d'Anacréon. Le triomphe de la Foi. Voyez les Spectacles de Paris 1758.

SEJOURNANT, Interprête du Roi. Nouveau Dictionnaire Eſpagnol.

SELLIUS, de Dantzik, de l'Académie Impériale & de la Société Royale de Londres. Recueil des traités de Médecine. Deſcription du Brabant. Voyage de la Baye de Hudſon. Dictionnaire de Monogrammes. Hiſtoire naturelle de l'Iſlande. Hiſtoire des anciennes révolutions du Globe terreſtre. Traduction des ſatyres de Rabenec avec M. du

Jardin. *Inſtitutiones Phyſicæ. Hiſtoria Teredinis.* Hiſtoire des Provinces-Unies. Les Anti-feuilles.

SEMIDEI (Jean-Pierre) né à Brigneglia en Corſe. Hiſtoire des Héréſiarques. La vie de Sénéque. La vie d'Agrippine.

SENAC (Pierre) du Diocèſe de Lombez, premier Médecin du Roi, de l'Académie des Sciences. Diſcours ſur la méthode de France touchant l'opération de la Taille. Anatomie d'Heiſter. Traité des cauſes de la Peſte. Nouveau Cours de Chymie. Traité de la Structure du Cœur.

SEPHER (Pierre-Jacques) de Paris, Docteur de Sorbonne & Vice-Chancellier de l'Univerſité. Vie de S. Charles. Hiſtoires Edifiantes. Hiſtoire des anciennes révolutions du Globe terreſtre, augmentée.

SERENT (l'Abbé J. R. Sébaſtien de) de Vannes en Bretagne, Docteur en Droit, ci-devant Profeſſeur de Rhétorique, Préſident de la Société Littéraire-Militaire de Beſançon. Parallele de la Poëſie Paſtorale Françoiſe & Latine. L'Ignorance & le Mépris de la diſcipline de l'Egliſe. Poëme ſur la naiſſance de M. le Duc de Bourgogne. *Polignii Panegyricon.* Apologues Latins & François. Le Sénat Afinique. L'Ingratitude & la perfidie de cette République. Diſcours prononcés à la Société Littéraire-Militaire de Beſançon. Réflexions ſur la maniere de juger de l'Académie de Beſançon. Bornetin. Le Sault périlleux. Le Veau tonſuré. La Prévention. *Laus Arboſiana.* Le Trio merveilleux. Recueil de Complimens. Pélérinage Littéraire.

SERIEUX (Jean-Adrien) de Paris, Avocat au Parlement. Géographie Sacrée.

SERIONNE (Joſeph Accarias de) ancien Avocat au Conſeil. L'Etna de Cornelius Severus. Mémoires pour l'Abbé Danguy. Mémoires concernant le Concordat.

SERRES (Claude) Profeſſeur en Droit à Montpellier

pellier. Inſtitutions du Droit. Traité des Saiſies.

SEUR (Thomas le) Minime, Profeſſeur de Mathématiques & de Théologie à Rome, né à Rethel en 1703. Il a travaillé avec le P. Jacquier. *Voyez l'article de ce dernier.*

SIGORGNE (Pierre) Chanoine de l'Egliſe de Macon, ancien Profeſſeur de Philoſophie au Collége du Pleſſis, né à Rambercourt aux Pots en Lorraine le 25 Octobre 1719. Examen des leçons de Phyſique. Réplique à M. de Molieres. Inſtitutions Newtoniennes. *Aſtronomiæ Phyſicæ Breviarium.* Lettre ſur le flux & reflux de la mer. Quelle eſt la cauſe de l'aſcenſion & de la ſuſpenſion des liqueurs dans les tuyaux capillaires, Piéce couronnée à Rouen en 1748.

SIGRAIS (Claude-Guillaume Bourdon de) de Franche-Comté, Capitaine dans le Régiment de Berry, Cavalerie, de l'Académie des Inſcriptions. Hiſtoire des Rats. Traduction de Vegece.

SILHOUETTE (Etienne de) Pariſien, Maître des Requêtes. Idée du Gouvernement des Chinois. Réflexions Politiques. Lettres ſur les Tranſactions du régne d'Eliſabeth. Eſſai ſur l'Homme. Mélanges de Littérature. Mémoires ſur les limites de l'Acadie.

SIMON (Claude-François) Imprimeur & Libraire à Paris. Diſcours préſentés à l'Académie Françoiſe. Mémoires de la Comteſſe d'Horneville. Connoiſſance de la Mythologie. Il a fourni pour l'Encyclopédie les articles qui regardent l'Imprimerie.

SIMON (Louis-Benoît) de Paris, Chapelain de Belle-Vue. Lettres ſur nos Orateurs Chrétiens. Lettre ſur l'Eloquence de la Chaire, & en particulier ſur celle de Bourdaloue & de Maſſillon.

SIMON (Jean-François) Chirurgien, réſident en Baviere. Abrégé des maladies des Os. Recher-

ches ſur l'opération Céſarienne.

SIMON (Jean-Baptiſte) Avocat & Cenſeur Royal. La République des Abeilles. Traité Coſmographique.

SIMPLICIEN, Auguſtin de la place des Victoires. L'Etat de la France. Hiſtoire Généalogique de la maiſon de France.

SINSART (Benoît) Bénédictin de la Congrégation de S. Vannes, Abbé de Munſter, né à Sedan en 1696. Les véritables ſentimens de S. Auguſtin. La vérité de la Religion. Défenſe du Dogme Catholique. Eſſai ſur l'accord de la Foi. Recueil de penſées diverſes.

SIONVILLE (de) Capitaine d'Infanterie. Oeuvres Militaires.

SIREJEAN, né à Nancy. Diſſertation ſur la Thériaque.

SOCQUARD (Jean) de Paris, Docteur de Sorbonne & Chanoine de S. Merry. Diſcours d'un Fils à ſon Pere.

SOLE (de la) Mémoires de Verſorand. Anecdotes de la Cour de Bonhomie. Mémoires de deux Amis. Le pouvoir du Tems.

SOLIGNAC (le Chevalier Pierre-Joſeph de la Pimpie de) Secrétaire du Cabinet du Roi Staniſlas, Secrétaire Perpétuel de l'Académie de Nancy, né à Montpellier en 1687. Récréations Littéraires. Les amours d'Horace. Lettres ſur l'Hiſtoire du Roi de Pologne. Hiſtoire de Pologne. Amuſemens des Eaux, &c. Quatrins, ou Maximes ſur l'Education. Eloge de M. de Monteſquieu. Il a déſavoué la Saxe galante.

SOLOME' (Jean) Bénéficier de l'Egliſe de Riez en Provence. *Nova Regentium Epiſcoporum Nomenclatura.*

SÔNE (Joſeph-Marie de la) Médecin, de l'Académie des Sciences, né à Carpentras. Il a remporté le Prix de l'Académie de Chirurgie en 1737.

SOREL des Flottes. Voyez les Spectacles de Paris 1758.

SORET (Jean) de Paris, Avocat au Parlement, de l'Académie de Nancy. Diſcours qui a remporté le Prix à l'Académie Françoiſe en 1748. Diſcours qui a diſputé le Prix en 1750. Diſcours qui a remporté le Prix en 1751. Deux Diſcours qui ont remporté le Prix à Montauban en 1750. & 1751. Ode ſur la naiſſance de M le Duc de Bourgogne. Prédictions de Momus. Lettre à une jeune Dame ſur l'Inoculation. Eſſai ſur les Mœurs. Il eſt à la tête de la Société qui travaille à la Religion vengée.

SORINIERE (du Verdier de la) de l'Académie d'Angers. Eſſai ſur les progrès des beaux Arts. Diſcours ſur le Roi.

SOUCIET (Jean) Bibliothécaire du Collége de Louis le Grand, né à Bourges le 20 Octobre 1681. Il a travaillé au Journal de Trévoux depuis 1737. juſqu'en 1745.

SOUDIER (André le) du Diocèſe de Coutances, Docteur de Sorbonne, & Curé de Chaillot. *Curſus Theologicus.*

SOUMILLE (l'Abbé) de Ville-neuve-lez-Avignon, Correſpondant des Académies des Sciences de Paris, & de Toulouſe. Le grand Trictrac.

SOZZY (Louis-François de) Avocat au Parlement de Paris & Bailly du Temple. Conſultation ſur la mouvance de Rohan. Les Olympiques.

SPAR (Joſeph-Ignace Magnus, Comte de) Maréchal de Camp. Inſtructions Militaires.

STANISLAS Leczcinski, le Bien-faiſant, Roi de Pologne, Duc de Lorraine & de Bar, né à Leopold le 20 Octobre 1677. Selon le P. Calmet, ce grand Roi a donné au Public: Entretiens de l'Ame, traduction du François de M. l'Abbé Clément, en vers Polonois. Le Philoſophe Chrétien. Combat de la volonté. La voix libre du Citoyen. Réponſe

d'Ariſte, &c. Réflexions ſur divers ſujets, &c. Deux Diſcours, l'un pour prouver que le vrai bonheur, &c. Réponſe au Diſcours du Citoyen de Genêve. On lui attribue les Entretiens d'un Européen.

STEMER (Nicolas-François-Xavier) Secrétaire de l'Intendance à Metz. Traité du département de Metz.

STICOTTI, Acteur de la Comédie Italienne. Voyez les Spectacles de Paris 1758.

SUARD. Lettre écrite de l'autre monde.

SUDRE (Théodoze) Avocat au Parlement de Toulouſe. Traité des Droits Seigneuriaux. Traité des Elections d'Héritier.

SUE (J. Joſeph) Chirurgien, Profeſſeur d'Anatomie à Paris. Traité des Bandages. Abrégé de l'Anatomie. L'Anatomie, ou l'Art de diſſéquer.

SUEUR (le) Dinias & Dercillide. Voyez les Spectacles de Paris 1758.

SURG... (le Marquis de) Abrégé de Caſſandre. Abrégé de Pharamond.

SUTIL, Chanoine Régulier de l'Ordre de Premontré, Prieur-Curé de Château-Thierry. Les Sept Pſeaumes réunis en un ſeul.

TA

TAILHE', Prêtre, de Villeneuve d'Agenois. Abrégé de l'Hiſtoire Ancienne. Hiſtoire de Louis XII. Hiſtoire Romaine.

TAILLANDIER (Charles) Bénédictin de la Congrégation de S. Maur, né à Arras, a fait profeſſion en 1727. âgé de 21 ans. Lettres ſur les tranſlations du corps de S. Maur. Hiſtoire de Bretagne. Hiſtoire Littéraire de la France.

TAILLARD, fils, Chirurgien. Elémens de Phlebotomie.

TALBERT, Chanoine de l'Egliſe de Beſançon, de l'Académie de la même ville. Il a remporté le

Prix du Diſcours à Dijon en 1754. Panégyrique de S. Louis.

TANDEAU (François-Bruno) du Diocèſe de Limoges, Docteur de Sorbonne, Archidiacre de l'Egliſe de Paris. Lettre de M.... Maître en Chirurgie, &c. Lettre ſur les Penſées Philoſophiques.

TANNEVOT (Alexandre) premier Commis de M. de Boullongne, né à Verſailles. Poëſies diverſes. Le Collége Royal, Ode. Le Roi victorieux à Fontenoy. Epitre à M. de la Vigne. Les Campagnes du Roi. Le Myſtere de l'Euchariſtie. Le Tombeau de M. Deſtouches. Pluſieurs petites piéces de Poëſie. Voyez les Spectacles de Paris 1758.

TARDIF, Ingénieur des Ponts & Chauſſées. Nouvelle méthode d'Encaiſſement.

TARIN (Pierre) Médecin, né à Courtenay. *Adverſaria Anatomica.* Deſmographie. Dictionnaire Anatomique. Oſteographie. Myographie. Anthropotomie. Elémens de Chymie.

TASSIN (René-Proſper) Bénédictin de la Congrégation de S. Maur, né à Monlay, Diocèſe de Coutances au mois de Décembre 1697. a fait profeſſion en 1718. Diſſertation Latine ſur les Hymnographes. Défenſe des titres de S. Ouen. La Notice des Manuſcrits de l'Egliſe de Rouen. Nouveau traité de Diplomatique.

TEISSERENC (Etienne) Prêtre, né à Lodéve le 12 Août 1689. Inſtruction adreſſée aux Paroiſſiens. Géographie Pariſienne.

TEISSERENC (Jacques) Garde-du-Corps, Couſin du précédent, né à Lodéve. Poëme au Roi.

TELLIER d'Orvilliers (le) Lieutenant-Général d'Epée à Vernon. Le Roman comique en Vers burleſques. Suite du Virgile traveſti.

TENS (Vincent-Louis du) né à Tours en 1730. Le Caprice Poëtique. Voyez les Spectacles de Paris 1758.

TERRAIL (le Marquis du) Maréchal des Camps

& Armées du Roi, Lieutenant-Général du Verdunois. Le Maſque. La Princeſſe de Gonzague. Voyez les Spectacles de Paris 1758.

TERRASSON (Antoine) de Paris, Avocat & Profeſſeur Royal en Droit Canon. Hiſtoire de la Juriſprudence.

TERRIER de Cleron (Joſeph) Préſident de la Chambre des Comptes de Dole, de la Société Littéraire-Militaire de Beſançon, ſa patrie. Diſcours prononcés à la Chambre des Comptes. Vie de Mandrin. Les propriétés du bois de Freſne.

TERRISSE (François-Chriſtophe) Docteur de Sorbonne, Doyen de l'Egliſe de Rouen, né à Nantes. Mémoire ſur l'origine de l'Abbaye de S. Victor. Juſtification de ce Mémoire.

TERTRE (Rodolphe du) Jéſuite d'Alençon, né le 18 Avril 1677. Réfutation du ſyſtême de Métaphyſique, &c. Entretiens ſur les vérités de la Religion.

TERTRE (François-Joachim Duport du) de la Société Littéraire-Militaire de Beſançon, né à S. Malo. Abrégé de l'Hiſtoire d'Angleterre. Hiſtoire des Conjurations. Bibliothéque amuſante. Projet utile pour la Littérature. Ode à M. de Lowendal ſur la priſe de Berg-op-Zoom. Il a travaillé aux feuilles Périodiques avec MM. Freron & de la Porte.

TEULIERES, de Montauban, Avocat au Parlement de Toulouſe. Il a remporté le Prix du Diſcours à Rouen en 1755.

THAN (de) Curé de Cheux, de l'Académie de Caen. Grammaire Latine.

THIBAULT (Timothée-François) Lieutenant-Général de Police, Procureur Général du Bureau Souverain de Feneſtrange, de l'Académie de Nancy, ſa Patrie. Tableau de l'Avocat. Recueil d'Epigrammes. Ode ſur l'Euchariſtie. Diſcours Académiques. Voyez les Spectacles de Paris 1758.

THIBAULT (Jean-Alexis) Procureur au Parle-

ment de Dijon, né à Chenault, Paroiſſe de Breci ſous Thil en Bourgogne, le 29 Avril 1705. Eſſai ſur la vente des Immeubles. Nouveau Traité des Criées.

THIBAUT, Médecin, demeurant en Bretagne. Traité de l'Hydrophobie.

THIBOUVILLE (le Marquis de) L'Ecole de l'Amitié.

THIOUT l'aîné, Horloger à Paris. Traité de l'Horlogerie.

THOMAS (Jean-Jacques) Docteur de Sorbonne. Diſcours ſur le Symbole.

THOMAS (Loup) Jéſuite, du Diocèſe d'Auxerre, né au mois de Septembre 1719. *Barometrum*, *Carmen*.

THOMAS (Antoine) du Diocèſe de Clermont, Profeſſeur au Collége de Beauvais. Réflexions Philoſophiques ſur le Poëme de la Religion naturelle.

THOMAS (Claude) Capucin, né à Charmes en Lorraine le 1 Mars 1703. *Totius Theologiæ moralis Elucubratio*.

THOMÉ (Charles-Joſeph) Chanoine de Meaux. Lettre à D. Dupleſſis. Lettre aux Auteurs de la nouvelle Gaule Chrétienne. Lettre aux mêmes Auteurs.

TILLET, de Bordeaux, Directeur de la Monnoie à Troyes. Diſſertation ſur la Ductilité. Diſſertation ſur la cauſe qui corrompt les grains. Suite des Expériences. Précis des Expériences.

TIPHAIGNE de la Roche, Médecin de la Faculté de Caen, de l'Académie de Rouen. L'Amour dévoilé, ou le ſyſtême des Sympatiſtes. Amilec, ou la graine d'hommes.

TIPHAINGNE (Michel) de Chartres. Voyez les Spectacles de Paris 1758.

TISSOT, Médecin à Lauſanne. Diſſertation ſur les parties irritables & ſenſibles des animaux, traduite de M. Haller. L'Inoculation juſtifiée.

TITON du Tillet (Evrard) Commiſſaire Provincial des Guerres, Membre de 14 Académies du Royaume, & de 13 Académies Etrangeres, né à Paris au mois de Janvier 1677. Deſcription du Parnaſſe François. Eſſais ſur les Honneurs rendus aux grands Hommes. Le Parnaſſe François; deux Supplémens à cet Ouvrage.

TORNE' (Pierre-Anaſtaſe) Prêtre de la Doctrine Chrétienne, né à Tarbes. Leçons élémentaires de Calcul. Il a remporté le Prix du Diſcours à Pau en 1754.

TORT (Alexandre-Simon le) Pariſien, Maître de Penſion à Tours. Lettre à M. l'Abbé Desfontaines. Etrennes de l'Amour.

TOUCHE-LOISI (Jacques-Ignace de la) Chevalier de S. Lazare, né à Châlons-ſur-Marne. Relation de l'entrée de M. de Choiſeul, Evêque de Châlons. Avis ſalutaires d'un Philoſophe. Retraite d'un Pénitent. Fruits de la Retraite. Etrennes du Tems. Explication des figures ſymboliques, &c. Conſolations Chrétiennes.

TOUCHE (de la) né en 1729. Voyez les Spectacles de Paris 1758.

TOULOUBRE (Louis de la) Avocat au Parlement d'Aix, ſa patrie. Recueil des Actes de notoriété, &c. Juriſprudence obſervée en Provence.

TOUR (Bertrand de la) de Toulouſe, Docteur de Sorbonne, Chanoine à Montauban, de l'Académie de cette ville. Diſcours ſur la canoniſation, &c. Vie de M. de Caulet, &c. Panégyriques.

TOUR (l'Abbé Seran de la) Hiſtoire d'Epaminondas. Hiſtoire de Scipion. Hiſtoire de Philippe. Amuſemens de la raiſon. Hiſtoire de Catilina. Hiſtoire de Mouley. Parallele de la conduite des Carthaginois, &c.

TOUR (Jean-Baptiſte la) Jéſuite, né à Montreal, Diocèſe de Carcaſſonne le 12 Avril 1712. Vie de Dumont.

TOUR-DUPIN (Jacques de la) du Dauphiné,

Abbé d'Ambournay. Panégyrique de S. Louis. Oraiſon Funébre du Duc d'Orléans. Panégyrique de Jeanne de Chantal. Sermon pour l'année ſéculaire de l'Union Chrétienne. Panégyrique de S. Jean Népomucéne.

TOURON (Antoine) Dominicain, né à Graulhet, Diocèſe de Caſtres. Vie de S. Thomas. Vie de S. Dominique. Hiſtoire des Hommes Illuſtres de l'Ordre de S. Dominique. De la Providence. La main de Dieu ſur les Incrédules.

TOUSSAINT (George) Bénédictin de la Congrégation de S. Vannes, né à S. Dicy en Lorraine, a fait profeſſion en 1734. Traité dogmatique ſur le Sacrement du Mariage.

TOUSSAINT (François-Vincent) de Paris, Avocat au Parlement, de l'Académie de Berlin. *Hymni in laudem B. Pariſii.* Eſſai ſur le rachat des rentes. Hiſtoire des Paſſions. La vie du petit Pompée. Hiſtoire du monde. Hiſtoire & Aventures de Williams. Dictionnaire de Médecine. On lui attribue le Livre des M... Il a fourni les articles de Juriſprudence pour les deux premiers vol. de l'Encyclopédie. Obſervations périodiques ſur la Phyſique. Recueil d'Actes & de Piéces concernant le Commerce, traduit de l'Anglois.

TOUTANT des Guiberts. Le Voyageur Véridique.

TRABAUD, Maître de Mathématiques, né à Calian Diocèſe de Fréjus. Principes ſur le mouvement. Abrégé de cet ouvrage. Le mouvement de la Lumiere. Le mouvement des Corps. Principes ſur le mouvement des Corps.

TRAVENOL, Violon de l'Opéra. Arrêt du Conſeil d'Etat d'Apollon. La Gallerie.

TRAVERS d'Ortenſtein (Jean-Victor, Baron de) Brigadier des Armées du Roi, Capitaine au Régiment des Gardes Suiſſes. Abrégé de l'Art de la Guerre. Extrait de l'Art de la Guerre.

TRES.... (Louis-Eliſabeth, Comte de) Lieu-

tenant-Général des Armées du Roi, de l'Académie des Sciences & de celle de Nancy. Discours à l'Académie de Nancy.

TRICOT, Maître de Pension. Les Rudimens de la Langue Latine.

TRIGAN, Docteur en Théologie, Curé de Digoville, Diocèse de Coutances. Vie d'Antoine Paté.

TRINCANO, sous-Professeur de Mathématiques aux Ecoles d'Artillerie de Besançon, sa patrie. Discours sur les Fortifications. Il a remporté le Prix des Arts à Besançon en 1754.

TROCHEREAU (Jacques-Arnould) de l'Académie de Rouen, né à Paris en 1718. Choix de différens morceaux de Poësie. La Spectatrice.

TROYAT d'Assigny (Louis) Prêtre, de Grenoble. Discours de S. Grégoire. Autre Discours de S. Grégoire. La fin du Chrétien. Traité de l'Espérance. S. Augustin contre l'Incrédulité.

TRUBLET de la Flourie (Nicolas-Charles-Joseph) Chanoine & Archidiacre de S. Malo, sa patrie, de l'Académie de Berlin. Lettre sur M. de la Motte. Essais sur divers sujets de Morale & de Littérature. Seconde Lettre d'un Ami. Panégyriques des Saints, avec des réflexions sur l'Eloquence.

TURBEN (François) les Faveurs du sommeil. Les Songes du Printems. Le Conservateur, avec M. Bruix.

TURPIN de Crissé (Lancelot, Comte de) Brigadier des Armées du Roi, Mestre-de-Camp d'un Régiment de Hussards, des Académies de Berlin & de Nancy. Essai sur l'Art de la Guerre. Amusemens Philosophiques.

TURPIN (François-Henri) ancien Professeur en l'Université de Caen. Ode en l'honneur de l'Immaculée Conception, qui a remporté le Prix à Caen en 1736. Lettre à M. Helvetius.

VA

VACHER, Chirurgien-Major de l'Hôpital Militaire de Besançon, né à Moulins en Bourbonnois. Observations de Chirurgie. Dissertation sur le Cancer. Histoire de Frere Jacques.

VACQUETTE du Cardonnoy (Jean-Marie) d'Amiens. Considérations sur les vérités du Christianisme.

VALAEREGUE (Bernard de) Provençal, Interpréte du Roi pour les Langues Orientales. Lettres Orientales.

VALETTE (Jean-Philippe) né à Caraman, Diocèse de Toulouse, reçu dans la Congrégation de la Doctrine Chrétienne en 1659. Elévation à J. C. Recueil de Fables. Etrennes de Salomon.

VALETTE (Simeon) La Trigonométrie Sphérique.

VALETTE, Prieur-Curé de Bernis, Dioèèse de Nismes, sa patrie. Vie de S. André. Apothéose de la ville de Nismes; réimprimé sous le titre de: *Sonnets sur les antiquités de Nismes.* Etrennes aux Protestans. Abrégé de l'Histoire de Nismes.

VALHEN (Joseph) Prêtre de Villeneuve-lez-Avignon. Essai sur l'Histoire de Villeneuve. Critique de *Chose.*

VALIN (René-Josué) Avocat & Procureur du Roi de l'Amirauté & de l'Hôtel de Ville de la Rochelle, de l'Académie de la même Ville. Commentaire de la Coutume de la Rochelle.

VALLART (Joseph) Prêtre du Diocèse d'Amiens. Les Régles des Genres. Abrégé de la Grammaire Latine. *Parabolæ Evangelicæ.* Prosodie. L'Art d'apprendre à lire. Géographie abrégée. Grammaire Françoise. Rudimens de la Langue Latine. Il a travaillé au nouveau Breviaire d'Amiens, & il est occupé à celui de Noyon.

VALLIER, Colonel d'Infanterie, de l'Acadé-

mie d'Amiens. Journal du Camp de Richemont ; en Vers.

VALOIS d'Orville, de Paris. Etrennes d'Iris. Les nouvelles Lanternes. Voyez les Spectacles de Paris 1758.

VALOIS (Yves) Jéſuite, de Bordeaux, Profeſſeur d'Hydrographie à la Rochelle. La Science du Pilotage. Entretiens ſur les vérités de la Religion. Obſervations ſur les Auteurs, &c. Entretiens ſur les vérités-pratiques de la Religion.

VANDERMONDE (Charles-Auguſtin) Médecin, né à Macao à la Chine. Diſſertation Anatomique ſur une maladie de la peau. Recueil périodique d'Obſervations de Médecine. Avertiſſement ſur ce Recueil. Eſſai ſur la maniere de perfectionner l'eſpece humaine.

VAREILLES (Auguſtin-Jean-François-Antoine Baron de) Officier d'Artillerie, Secrétaire pour la partie Militaire de la Société Littéraire-Militaire de Beſançon, né à Vareilles-Sommieres près de Civray en Poitou en 1733. Mémoires de Lucile.

VARENNES de Mondaſſe, ancien Colonel d'Infanterie, né en Auvergne. Hiſtoire Généalogique des Tatars. Découverte de l'Empire de Cantahar. Lettres de M... à ſon Ami.

VARNIER (Louis) Médecin, de la Société de Châlons-ſur-Marne, né à Vitry le François. Mémoire ſur la Saignée.

VATTEL, Suiſſe. Défenſe du ſyſtême Leibnitien. Loiſir Philoſophique. Poliergie. Traité du Droit des Gens.

VAVASSEUR (Pierre le) Jéſuite, né le 16 Octobre 1692. Piéces de Poëſie ſur la mort de Louis XIV.

VAUBERTRAND. Voyez les Spectacles de Paris 1758.

VAUCANSON, de l'Académie des Sciences. Le Mécaniſme du Fluteur.

VAUQUELIN

VAUQUELIN (Nicolas) Prêtre du Diocèſe de Lizieux. Proſpectus de la vérification du ſyſtême de Moyſe.

VAURE (du) du Dauphiné, ancien Officier de Cavalerie. Voyez les Spectacles de Paris 1758.

VAUVILLIERS (Jean) de Noyers, Diocèſe de Langres, Profeſſeur en Grec au Collége Royal. *Schrevelii Lexicon. Ludovico Victori, &c.*

VEDEL (Gabriel) Avocat, de Lanſargues, Diocèſe de Montpellier. L'Eloge de l'Avocat. Diſſertation critique ſur le Livre de l'opinion des Canoniſtes. Obſervations ſur les Arrêts de Catellan.

VELLY (l'Abbé) né près de Fiſmes en Champagne. Traduction du Procès ſans fin, &c. Hiſtoire de France.

VENEL & BAYEN, Médecins. Examen Chymique d'une Eau minérale. M. Venel a fourni les articles de Chymie pour l'Encyclopédie depuis le ſecond Volume.

VERAMBEL (Jean-Nicolas) Jéſuite, né au mois de Janvier 1699. Lettres d'un Docteur de Douay.

VERDIER (Céſar) Chirurgien & Démonſtrateur Royal, né à Molieres près d'Avignon. Abrégé de l'Anatomie.

VERNET (J.) Profeſſeur de Belles-Lettres à Genève. Lettres à M. l'Abbé... ſur le Mandement du Cardinal de Noailles. Défenſe de ces Lettres. Piéces fugitives ſur l'Euchariſtie. *Oratio de Concordia. Oratio Inauguralis, &c.* Traité de la vérité de la Religion. Lettre ſur la coutume d'employer le *Vous*. Abrégé d'Hiſtoire. Dialogues Socratiques. Inſtruction Chrétienne.

VERONESE (Charles) Acteur du Théâtre Italien, né à Veniſe. Voyez les Spectacles de Paris 1758.

VETILLARD, Médecin du Mans. Régles du Médiateur.

VEZE (Jacques de) de Montpellier, Chef du Bureau des petites Gabelles à Paris, de l'Acadé-

mie de Béziers. Il a part au trois premiers vol. de la Bibliothéque Françoiſe de Camuſat.

VEZOU (Louis-Claude de) Géographe. Mappemonde.

VIDAL (Pierre) Bénédictin de la Congrégation de S. Maur, né à Joigny Diocèſe de Sens, a fait profeſſion en 1716. âgé de 18. ans. Lettres critiques ſur les Reliques de S. Germain.

VIENNE (Jean-Baptiſte d'Agneaux de) Bénédictin de la Congrégation de S. Maur, né à Paris. Lettre en forme de Diſſertation. Lettres ſur la Religion, &c.

VIGEON (Bernard du) Peintre en mignature, né à Paris. Voyez les Spectacles de Paris 1758.

VIGNACOURT (de la Vieuville de) Commandeur de Malthe. La Comteſſe de Vergy. Edele de Ponthieu. Mémoires de Madame de Saldaigne. Amuſemens de la Campagne. Jacaya. Le Comte de Foix. Liderie.

VIGNOLES (Vital) Prêtre, du Limouſin, Docteur de Sorbonne. Le vrai Chrétien inſtruit.

VILLEFROY (Guillaume de) Pariſien, Abbé de Blaſimont, Profeſſeur en Hebreu au Collége Royal. Vie de S. Chriſtophe. *Encomium S. Gregorii.* Lettres de M. l'Abbé de... à ſes Eléves.

VILLEMAIRE (l'Abbé de) l'Andrométrie. Le Monde joué.

VILLENEUVE (de) ci-devant Intéreſſé dans les Fermes de la Toſcane. Lettre ſur le méchaniſme de l'Opéra Italien.

VILLENEUVE (Olivier de) Médecin de la Ville de Boulogne ſur Mer. Eſſai de Diſſertation Medico-Phyſique. Analyſe de Diſſertations, &c.

VILLEVAULT (Louis-Guillaume de) Conſeiller à la Cour des Aydes de Paris. Ordonnances des Rois de France.

VILLERS de Billy (Madame) Inſtructions Hiſtoriques en faveur des Laboureurs.

VILLIERS, Elémens de Docimaſtique.

VIOLS (de) de Languedoc, ancien Officier d'Artillerie. La petite Edition des Rêveries de M. de Saxe.

VIOU (Jean-Pierre) Dominicain, ci-devant Profeſſeur de Théologie à Rodez, né à S. Paul en Forêt, le 20 Août 1707. Le Thomiſme triomphant. Apologie du Thomiſme. Apologie de Pierre Soto.

VITOL (l'Abbé) Méthode facile pour apprendre à lire.

VIVENS (le Chevalier de) de Clairac en Agenois. Eſſai ſur les principes de la Phyſique. La nouvelle Théorie du mouvement. Mémoire ſur le vol des Oiſeaux.

VOIS... (l'Abbé de) Hiſtoire de la Félicité. Il eut Tort. Le Sultan Miſapouf. Réponſe du Coin du Roi. Recueil de Piéces de Théâtre. Voyez les Spectacles de Paris 1758.

VOISIN (Jean-François) Prêtre de l'Oratoire, du Diocèſe de S. Malo, de la Société Littéraire-Militaire de Beſançon. *Proſæ in Reſurrectione Domini.* Emblêmes & Deviſes.

VOLTAIRE (François-Marie Arouet de) de l'Académie Françoiſe, de celle de Berlin & de la Société Royale de Londres, né à Paris le 20 Novembre 1694. La Henriade. Eſſai ſur le ſiecle de Louis XIV. Panégyrique de Louis XV. Eſſai ſur les guerres Civiles. Poëſies diverſes. Des Menſonges imprimés. Recueil de Piéces fugitives. Zadig. Memnon. Le Monde comme il va. Micromegas. Hiſtoire de Charles XII. *Saggio intorno al Cambiamenti.* Diſſertations ſur les Changemens: c'eſt la traduction du précédent. Mélanges de Littérature. Le Temple du Goût. La bataille de Fontenoy. La voix du Sage. Le Préſervatif. Elémens de la Philoſophie. Réponſe à toutes les Objections. Vie de Moliere. Hiſtoire des Croiſades. La Diatribe d'Akakia. Le Siecle de Louis XIV. Annales de l'Empire. Abrégé de l'Hiſtoire Univer-

ſelle. Hiſtoire de la Guerre de 1741. La Religion naturelle. La Deſtruction de Lisbonne. Eſſai ſur l'Hiſtoire générale. Supplément à l'Hiſtoire de Louis XIV. Apologie de Bolingbroke. Ses Oeuvres. Voyez les Spectacles de Paris 1758.

VOSGIEN (Léopold) Chanoine de Vaucouleurs. Dictionnaire Géographique.

VOUGLANS (Pierre-François Muyart de) Avocat au Parlement. Inſtituts au Droit Criminel.

WAILLY (l'Abbé de) D'Amiens. Grammaire Françoiſe.

WATELET (Claude-Henri) Pariſien, Receveur Général des Finances. Sylvie.

WILHELM (Jean-Baptiſte) Jéſuite, né à Montbureux en Lorraine au mois de Mars 1700. Abrégé de l'Hiſtoire de Lorraine.

WINSLOW (Jacques-Bonigne) Médecin, de l'Académie des Sciences, né en Dannemarck. Expoſition Anatomique. Diſſertation ſur l'incertitude des ſignes de la Mort. Lettre ſur un Traité de la maladie des Os. Remarques ſur la Machoire.

XA

XAUPI (Joſeph) Docteur de Sorbonne, Chanoine & Archidiacre de Perpignan. Oraiſon Funébre de Louis XIV. Diſſertation ſur l'Egliſe de S. André.

XIMENEZ (Auguſte-Louis Marquis de) né à Paris le 28 Février 1726. Lettre ſur Oreſte. Les Lettres ont autant contribué à la gloire de Louis XIV. &c. Ode ſur l'Inoculation, 1756. Voyez les Spectacles de Paris 1758

YA

YART (l'Abbé) de l'Académie de Rouen. Idée de la Poëſie Angloiſe.

YON, Avocat, de Paris. Epître contre les

Déiſtes. Lettre au ſujet de la Place deſtinée à la Statue du Roi. Relation en forme de Lettre ſur les dépenſes, &c. Voyez les Spectacles de Paris 1758.

YVON (l'Abbé) retiré en Hollande. Liberté de Conſcience, &c. Proſpectus du Droit naturel.

YZO. Lettre ſur celle de M. Rouſſeau.

ZU

ZURLAUBEN (Beat-Fidele-Antoine-Jean-Dominique, Baron de) Brigadier des Armées du Roi, Capitaine au Régiment des Gardes-Suiſſes, de l'Académie des Inſcriptions, né à Zug en Suiſſe le 4 Août 1720. Hiſtoire Militaire des Suiſſes. Il a remporté le Prix de l'Académie des Inſcriptions en 1748.

BEAUX-ARTS.

ARCHITECTES

Et leurs Ouvrages.

MESSIEURS.

BOSCRY. La Porte du Marché S. Germain. La Chapelle du Collége des Lombards.

CONTANT. L'Abbaye de Pantemont. Le Belveder de S. Cloud. La Manufacture du Tabac.

NEUFFORGE, Architecte & Graveur. Recueil élémentaire d'Architecture contenant pluſieurs Etudes des ordres d'Architecture d'après l'opinion des Anciens, & les ſentimens des Modernes. vol. *in-fol.* gravé 1757.

PERRONET, Ingénieur & Inſpecteur général des Ponts & Chauſſées. Pluſieurs Machines qui ſont d'une grande utilité pour la conſtruction des Ponts. Il eſt l'Auteur du projet d'une eſpece d'Académie dans laquelle ſe forment, ſous ſa direction, les jeunes Ingénieurs des Ponts & Chauſſées.

PHILIPPE DE LA GUESPIERE. Directeur des Bâtimens de S. A. le Duc de Wirtemberg. Un Recueil d'Eſquiſſes d'Architecture.

SERVANDONI (Jean-Nicolas) Peintre & Architecte Florentin, Chevalier de l'Ordre de Chriſt, né le 2 Mai 1695. Le Portail & une partie des dedans de l'Egliſe de S. Sulpice. Pluſieurs Décorations pour les Fêtes publiques. Voyez ſon article parmi les Peintres.

SOUFFLOT, né à Irancy près d'Auxerre. Pluſieurs beaux édifices en province. Il a été choiſi pour la conſtruction de l'Egliſe de Ste. Geneviéve.

GRAVEURS

Et leurs Ouvrages.

MM.

BAS (Jacques-Philippe le) Graveur du Cabinet du Roi, de l'Académie de Rouen. Pluſieurs Fêtes Flamandes d'après Berghem, Teniers & Vauvermans. Toutes les Fêtes de Strasbourg à l'occaſion de la convaleſcence du Roi. L'œuvre de Teniers. Les Fêtes du Havre de Grace.

CARS (Laurent) L'Annonciation d'après le Moine. L'Enlevement d'Europe par Jupiter. Recueil d'un grand nombre de Vues des plus belles Villes, Palais, Châteaux de France, d'Italie, &c. deſſinés & gravés par Iſrael Sylveſtre, 4. vol. *in-fol.* 1750. Recueil d'Eſtampes gravées par les célébres Sadeler, contenant plus de 500 Eſtampes, 1 vol. forme d'Atlas, 1751

COCHIN (Charles-Nicolas) Des Eſtampes pour le Lutrin de Boileau. Pluſieurs belles Eſtampes à l'occaſion du Mariage de Mgr. le Dauphin. Le morceau général de la Galerie de Verſailles, dans lequel ſe trouvent réunis tous les ſujets des Tableaux qui ſont dans cette Galerie. Voyez les Auteurs.

FESSARD. La Chapelle des Enfans Trouvés.

FRANÇOIS. Spectacles des Vertus, des Arts & des Sciences repréſentées dans les Palais des Dieux. *in-fol.* 2 Part.

MOYREAU (Jean) Tout l'œuvre de Vauvermans.

AUTRES GRAVEURS

Qui ne ſont point de l'Académie.

ALIAMET, pour l'Hiſtoire.
BABEL, Deſſinateur & Graveur pour l'ornement.
BALACHOU, pour le Portrait.
BEAUVARLET, pour l'Hiſtoire.
CHENU, pour l'Hiſtoire.
DREVET, pour le Portrait.
FIQUET, pour le Portrait.
FOSSE (de la) pour l'Hiſtoire.
FRANÇOIS, pour l'Hiſtoire.
GAILLARD, pour le Portrait.
INGRAM, pour les Sujets en petit.
MAISON-NEUVE, pour l'Hiſtoire.
MIRE (le) pour l'Hiſtoire.
MOUET, pour l'Hiſtoire.
PETIT, Pere & Fils, pour le Portrait.
RIGAUD. La vue & perſpective du Château de Bellevue, & de différentes autres Maiſons.
WILLE, pour le Portrait.

MUSICIENS

Et leurs Ouvrages.

MM.

AUBERT, l'aîné, Muſicien ordinaire de la Chambre du Roi. Un Livre de Sonates. Un Livre de Symphonies.

BOUSSET (du) Maître de Muſique du Roi pour les Académies des Inſcriptions & des Sciences, & Organiſte de S. André. Un Livre d'Airs 1729. Deux Livres de Cantates.

CLEMENT, d'Apt en Provence, Maître de Clavecin. Trois Livres de piéces de Clavecin.

CLERC (le) Maître de Violon. Un Livre de Sonates, 1720. Scylla & Glaucus, Tragédie mise en muſique.

CORETTE (Michel) Organiſte de la Maiſon Profeſſe des Jéſuites. Pluſieurs Livres de Concerts. Des piéces de Clavecin. Méthode pour apprendre à jouer du deſſus de Viole à cinq & à ſix cordes, 1748. Le Maître de Clavecin pour l'accompagnement 1753. Trois Livres des Amuſemens du Parnaſſe. Prototypes, contenant des leçons d'accompagnement, par demandes & par réponſes. Trois Livres d'Orgue.

COUPERIN. Un Livre de piéces de Clavecin.

DAQUIN (Louis-Claude) de Paris, Organiſte du Roi & de S. Paul. Un Livre de piéces de Clavecin. L'Acte d'Amphion du Ballet des Arts de M. de la Mothe. Deux Divertiſſemens.

DAVESNE, Ordinaire de l'Académie Royale de Muſique. Œuvres d'Ariettes Italiennes.

DORNEL, Organiſte de Ste. Geneviéve. Un Livre de Trio. Des piéces de Clavecin.

DUBUGRARRE, Organiſte de S. Sauveur. Méthode plus courte & plus facile que l'ancienne pour l'accompagnement du Clavecin, avec un Supplément.

DUPHLY. Trois Livres de piéces de Clavecin.

DUPUITS des Bricettes (Jean-Baptiſte) Cours de Leçons, ou nouvelle méthode de Muſique.

FERRIER, d'Abbeville, Organiſte des Jacobins de S. Honoré. Un Livre de piéces de Clavecin. Un Opéra.

FEVRE (le) Organiſte de S. Louis en l'Iſle. Recueil périodique d'Airs nouveaux, 1757.

FOUQUET, Organiſte de S. Euſtache. Les Caractéres de la Paix. Piéces de Clavecin.

HERBAIN (d') Capitaine au Régiment de Tournaiſis, & Chevalier de S. Louis. La Muſique de

plusieurs Opéra Italiens dont voici les titres : Enée & Lavinie, Drame tragique, représenté à Florence, à Rome & à Milan. Le Triomphe des Lys, Opéra allégorique à l'occasion de la naissance de M. le Duc de Bourgogne. Le Jaloux, Intermede de deux Actes. Célime, Ballet en un Acte.

LACURNE, né à Dole. Un Livre de Sonates, 1751. avec M. Amidey, Chanoine & Maître de Musique de la Ste. Chapelle de Dole.

MILANDRE. L'Année Musicale, ouvrage périodique, mêlé de Parodies des plus jolis petits Airs Italiens, 1755, *in*-8°.

MIROGLIO. Deux Livres de Sonates à Violon seul. Un Livre de Symphonie à quatre parties. Un Livre de Sonates à deux Violons.

MOYREAU, Organiste d'Orléans. Quatre Livres de piéces de Clavecin, 1753. Principes de Musique, par demandes & par réponses, 1753.

NOBLET. Un Livre de Clavecin.

PORTE (de la) Organiste & Maître de Clavecin. Traité Théorique & Pratique de l'accompagnement du Clavecin, 1753.

RAMEAU (Jean-Baptiste) Voyez les Auteurs.

RAMEAU, Neveu du précédent, Piéces de Clavecin.

SIMON, de l'Académie Royale de Musique. Recueil de différentes Chansons.

TAPRE', Organiste à Dole. Un Livre de piéces de Clavecin, 1752.

Pour la Musique d'Eglise.

MM.

BLANCHARD, Maître de la Chapelle du Roi.

BORDIER, Maître des SS. Innocens.

CORDELET, Maître de S. Germain l'Auxerrois.

DAVESNE, Ordinaire de l'Académie Royale de Musique.

GOULET, Maître de Notre-Dame.

MONDONVILLE, Maître de la Chapelle du Roi.

Pour l'Orgue.

MM.

DAQUIN, Organiſte de la Chapelle du Roi & de S. Paul. Nouveau Livre de Noëls pour l'Orgue & pour le Clavecin.

D'AGINCOURT, Organiſte à Rouen.

BIBAUT, Organiſte à Meaux.

BOUSSET, Organiſte à S. André.

DORNEL, Organiſte à Ste. Geneviéve.

FEBVRE (le) Organiſte de S. Louis en l'Iſle.

Muſiciens pour la compoſition des Opéra.

Voyez les Spectacles de Paris de l'année 1758.

PEINTRES

Et leurs Ouvrages.

MM.

BOIZOT. L'Hiſtoire de la Vierge pour le Couvent de la Viſitation de Montbriſon proche de Lyon.

BOUCHER (François) de Paris, Directeur des Gobelins. Des Paſtorales pour la Manufacture de Tapiſſerie à Beauvais. Conjointement avec Mr. Natoire & Vanloo, il a peint les Muſes à la Bibliothéque du Roi. Quatre Tableaux repréſentant les quatre Saiſons, figurées par des Enfans, deſtinés pour le Plafond de la Salle du Conſeil à Fontainebleau. Pluſieurs autres Tableaux chez le Roi, dont une Chaſſe aux Tigres.

CARLO VANLOO, Chevalier de l'Ordre de S. Michel, né à Nice. A S. Pierre des Arcis, un Boiteux guéri par S. Pierre. Le Lavement des pieds. Pour les Gobelins, Théſée vainqueur du

Taureau de Marathon. A S. Sulpice les quatre Tableaux de la Chapelle de la Vierge. Un Tableau à l'Hôtel de Ville, où est peint M. le Prévôt des Marchands avec les Echevins. Un grand Tableau aux Petits Peres, représentant la dispute de S. Augustin contre les Donatistes. Deux Tableaux à St. Merry, l'un représentant la Vierge & l'Enfant Jesus; l'autre représentant S. Charles Borromée, prêt à porter le Viatique aux Malades. Ste. Clotilde, Reine de France, faisant sa priere auprès du Tombeau de S. Martin. Ce Tableau est placé dans la Chapelle du grand Commun à Choisy. Un Tableau pour le Roi de Prusse, représentant le sacrifice d'Iphigénie.

CHARDIN (Jean-Baptiste-Siméon) Il a fait pour le Roi un Tableau représentant le *Benedicite*. Un autre qui représente la Mere laborieuse.

CHAUFOURIER. Il a dessiné pour le Roi la Chapelle de Versailles, & le Chœur de Notre-Dame.

CLERC (Sébastien le) dans la Nef de S. Germain des Prez, le Tableau d'Ananie qui tombe mort aux pieds de S. Pierre.

COLIN DE VERMONT (Hyacinthe) Plusieurs Tableaux dans la Nef des Capucins du Marais. L'Annonciation à S. Méderic. A S. Jean en Gréve, la Mâne qui tombe dans le Désert.

COURTIN (Jacques) Deux grands Tableaux qui sont à côté du grand Autel des Capucins de la rue S. Honoré.

D'ANDRE'-BARDON (François) de l'Académie de Marseille. Un grand Tableau pour les Filles de S. Thomas de Ville-Neuve. Aux Capucins du Marais, la mort de la Vierge, &c. Voyez les Auteurs.

DELOBEL. A S. Eustache, le mariage de Tobie avec la fille de Raguel. A S. Louis dans l'Isle, le Tableau de la Chapelle de Ste. Marguerite. Chez le Roi, un Tableau Allégorique au sujet de la

réunion de la Lorraine avec la France. A Sceaux chez M. le Comte d'Eu, les plafonds des deux Pavillons de l'Aurore. A Dammartin, le Vœu de Louis XIII. Au haut de ce Tableau on voit l'Assomption de la Vierge. A Guigne, les Tableaux de la Paroisse. Au grand Autel du même lieu, le Martyre de S. Jacques; les deux autres Tableaux sont une Sainte Famille & un saint Bernard. L'Annonciation du Maître Autel de Passy. A S. Michel de Beauvais, un grand Tableau de S. Michel.

DUMONS (Jean-Joseph) Le grand Tableau qui occupe tout le dessus du Maître Autel des Capucines de la rue S. Honoré.

DUMONT *le Romain* (Jean) Aux Petits Peres de la Place des Victoires, le Tableau de la Chapelle de Ste. Bernard. Les Crucifix qui sont dans les Chambres de la Cour des Aydes.

GALLOCHE (Louis) Dans la Nef de Notre-Dame, un Tableau de S. Paul prêt à s'embarquer. Deux Tableaux dans le Réfectoire des Augustins de la Place des Victoires. Le grand Tableau du Maître Autel des Capucins de Meudon. Deux Tableaux dans le Réfectoire de S. Martin des Champs.

HALLE (Noël) de Paris. Quelques figures dans le Plafond d'un grand Sallon à l'Hôtel du Luxembourg. Un Plafond dans une des Chapelles de S. Sulpice. Dans cette même Eglise, un Tableau de N. S. qui dit à ses Apôtres de laisser les Enfans approcher de lui. Un Tableau représentant la Justice, placé dans la seconde Chambre des Enquêtes.

JEAURAT (Etienne) A S. Germain des Prez, le renversement de S. Paul.

JOUE (Jacques la) La perspective de la Bibliothéque de Ste. Geneviéve.

MASSE' (Jean-Baptiste) La grande Gallerie de Versailles, & les deux Sallons qui l'accompagnent, dessinés d'après le Brun.

NATOIRE (Charles) Directeur de l'Académie

de France à Rome, Chevalier de l'Ordre de S. Michel. Les Figures qui ſont peintes dans la Chapelle des Enfans Trouvés. Il a travaillé à l'Hiſtoire de Pſyché à l'Hôtel de Soubize. Le Martyre de S. Ferréol pour la Paroiſſe de ce nom à Marſeille. Trois Tableaux dans la Chapelle du S. Suaire à Beſançon. L'Apothéoſe de S. Louis, dans l'Egliſe Nationale de France à Rome. Pour les Gobelins, l'Hiſtoire de Marc-Antoine & de Cléopatre.

PIERRE (Jean-Baptiſte-Marie) premier Peintre de M. le Duc d'Orléans. Pluſieurs Tableaux à S. Germain des Prez, dans la Chapelle de la Paroiſſe. A S. Sulpice, un Tableau de S. François. A S. Louis du Louvre, un Tableau de S. Nicolas. Le Martyre de S. Thomas de Cantorberi. Le Plafond du Palais Royal, repréſentant l'Apothéoſe de Pſiché. Le Plafond de la Chapelle de la Vierge dans l'Egliſe de S. Roch.

RESTOUT (Jean) de l'Académie de Rouen. Dans la Nef de S. Germain des Prez, S. Paul qui recouvre la vue. Les deux Tableaux qui ſont aux deux bouts du Réfectoire de S. Denis. Le Baptême de S. Jean; ce Tableau a été exécuté aux Gobelins. Quatre Tableaux qui ſont la décoration du Maître Autel de S. Victor dans l'ancienne Paroiſſe de Verſailles. Aux Feuillans, un Tableau, repréſentant Aſſuérus dans le moment qu'il prononce l'arrêt de mort contre Aman. Il travaille à une ſuite de Tableaux repréſentant les Arts. Ces derniers ouvrages ſeront exécutés aux Gobelins.

SERVANDONI. Des Décorations repréſentant S. Pierre de Rome, La Boëre de Pandore. La deſcente d'Enée aux Enfers. Les travaux d'Ulyſſe. Léandre & Héro. La Forêt enchantée. Le Triomphe de l'Amour Conjugal. La Conquête du Mogol. La Conſtance couronnée, Spectacles exécutés ſur le Théâtre du Palais des Thuilleries.

SYLVESTRE (Louis) de Paris, premier Peintre du Roi de Pologne. Dans la Nef de Notre-Dame

un Tableau représentant un Boiteux guéri par S. Pierre.

VERNET. Peintre de Marines. Il travaille par ordre du Roi à 40 Tableaux qui doivent représenter les différents Ports de Mer qu'on voit en France, & que l'on doit placer dans une Gallerie construite à ce sujet.

SCULPTEURS

Et leurs Ouvrages.

MM.

ADAM l'aîné (Lambert-Sigisbert) né à Nancy le 10 Février 1700. de l'Ancienne Académie de S. Luc à Rome, & de l'Académie Clémentine à Bologne. Le Triomphe de Neptune, à Versailles. Groupe de cinq figures & de cinq animaux en plomb bronzé à Versailles. Le bas-relief de la Chapelle de Ste. Adélaïde en bronze. Le Groupe de la Seine & de la Marne en pierre à S. Cloud. Deux Groupes en marbre représentant la Chasse & la Pêche, à Berlin. Mars caressé par l'Amour, pour Bellevue. Une Statue représentant l'enthousiasme de la Poësie. Saint Jérôme en marbre, pour les Invalides. Un Modele en plâtre qui représente l'Abondance versant ses dons sur la terre. Cette figure s'exécute en marbre pour le Roi, & doit être placée à Choisi. On voit chez lui une collection de Statues & de Busses antiques, propres à former une Galerie.

ADAM le jeune (Nicolas-Sébastien) né à Nancy le 22 Mars 1705. Le Mausolée de la Reine de Pologne à Bon-Secours proche de Nancy. Les deux figures du Portail de la Chambre des Comptes. L'Assomption pour la Chapelle du Collége de Grammont. L'Annonciation, au Portail des Peres

de l'Oratoire rue S. Honoré, avec les deux Médaillons. La Religion Indienne, chez les Jéſuites rue S. Antoine. Un bas-relief deſtiné pour l'un des Pavillons de M. de la Boiſſiere. Les Modeles de deux Sphinx, deſtinés pour le même Pavillon.

BOUCHARDON (Edme) Profeſſeur de l'Académie de Peinture, & Deſſinateur de celle des Inſcriptions, né à Chaumont en Baſſigny le 29 Mai 1698. La Fontaine de la rue Grenelle. Un Amour en marbre faiſant un Arc de la Maſſue d'Hercule pour le Roi. La Statue de Prothée en bronze dans le baſſin de Neptune à Verſailles, avec les deux Groupes. Les bas-relief de S. Charles en bronze dans la Chapelle de Verſailles. Le Modele de la Statue Equeſtre du Roi, accompagnée de quatre Vertus, pour Paris. La Vierge de S. Sulpice.

COUSTOU. Un bas-relief de bronze à Verſailles, repréſentant la Viſitation de la Vierge. Une Statue d'Apollon en marbre, pour Bellevue.

DATTE (François la) Sculpteur du Roi de Sardaigne. Un bas-relief de bronze à Verſailles, repréſentant le Martyre de S. Philippe.

FALCONET (Etienne) de Paris. Un Modele repréſentant la France qui embraſſe le Buſte du Roi. Deux figures de pierre, l'une repréſentant Flore, l'autre Pomone, chez le Maréchal de Noailles. Une figure de marbre, repréſentant la Muſique, à Bellevue. Une figure de Flore, & une Laitiere, à Creci. Quatre bas reliefs d'Etuves, repréſentant les Saiſons, chez le Prince de Soubiſe. Le Mauſolée de Madame de Lalive, & la Chapelle de la Vierge, à S. Roch.

LE MOINE, le fils, (Jean-Baptiſte) de l'Académie de Rouen. La Statue Equeſtre de Louis XV. à Bordeaux. L'Ocean en plomb bronzé dans le baſſin de Neptune à Verſailles. Le Tombeau de M. Mignard, aux Jacobins de la rue S. Honoré. La Statue Pedeſtre de Louis XV. à Rennes. Une Statue de S. Gregoire en marbre pour les Invali-

des. Un bas-relief en marbre de l'Annonciation, pour S. Louis du Louvre.

PIGALLE (Jean-Baptiſte) Une Vierge en marbre aux Invalides. Un Mercure & une Vénus à Berlin. L'Amitié, figure en marbre pour Bellevue. Statue du Roi, à Bellevue. Le Mauſolée de M. le Maréchal de Saxe, à Strasbourg.

SALY, né à Valenciennes. La Statue Pedeſtre de Louis XV. à Valenciennes. A Copenhague, la Statue Equeſtre du Feu Roi de Dannemarck.

SLODTZ (Paul-Ambroiſe) Un bas-relief de bronze repréſentant l'Hiſtoire de S. Louis, à Verſailles. Un Mauſolée en marbre & en bronze de Jacques de Stuer de Cauſſade, Marquis de S. Megrin, à S. Denis. Un Modele pour le Maître Autel de S. Mederic. Le méridien & la ſtatue de la Pucelle d'Orléans à Rouen.

SLODTZ (Michel-Ange) Le Mauſolée de M. Languet, Curé de S. Sulpice. Il doit exécuter le modele qu'il a fait pour le Maître Autel de S. Germain l'Auxerrois.

VASSE (Louis) Le Modele qui doit être exécuté dans le milieu de la façade du grand Bâtiment des Quinze-Vingts.

ADDITIONS.

MESSIEURS.

AL. AU

ALETZ (le Vicomte d') Origine du Mal.

AMY. Suite du Livre intitulé : *Nouvelles Fontaines filtrantes.*

ARCY (le Chevalier d') Capitaine de Cavalerie, de l'Académie des Sciences. Réflexions sur la Théorie de la Lune.

AUBERT (François) Médecin des Hôpitaux de Châlons-sur-Marne, né à Dormans le 28 Septembre 1695. Discours sur la maladie des Bestiaux.

BA

BAGARD (Charles) Mémoire sur la petite Vérole.

BAILOT, Doyen honoraire de la Collégiale de Castelnaudary, sa patrie. Instructions chrétiennes sur le Rosaire.

BARBEAU de la Bruyere. Description historique de l'Empire Russien, traduite de l'Allemand.

BARRAL (Pierre) Sevigniana avec des Notes.

BLIN de Saint-Maur (Adrien-Hyacinthe) de Paris. Epître à M. le Maréchal de Richelieu 1756. Jesus-Christ, Ode, 1757. La mort de l'Amiral Byng, Poëme, 1757. Epître sur la Poësie, 1757. Epître à M. l'Abbé de Bernis.

BOISMELE' (Torchet de) Histoire générale de la Marine. Tome Second.

BONNEVAL (René de) Dissertations entre le P. Buffier & le sieur de Bonneval. Recueil de Chansons. Factum en faveur de Mr. Rapalli.

BOUGHER de Villiers. Atlas historique ; ou Manuel géographique du Cercle de la basse Saxe.

BOYER (Jean-Baptiste) de Marseille, Docteur Régent de la Faculté de Médecine de Paris. Histoire des États Barbaresques.

BREQUIGNY (de) ajoutez, Correspondant de l'Académie Royale des Inscriptions.

BRIDON (Jean-François) Avocat au Parlement de Dijon. Traité des peremptions des instances, par Jean Meneler, augmenté.

BULLET. Recherches historiques sur les Cartes à jouer.

CA

CARRE' (Remi) Bénédictin de l'ancienne Observance. Le Maître des Novices dans l'Art de chanter. La Clef des Pseaumes.

CAT (le) Dissertation sur le dissolvant de la Pierre.

CAZIOT (Antoine-Nicolas) de Nevers, Docteur aggrégé en l'Université d'Orléans. Explication du Tableau des degrés de parenté, suivant le Droit Civil, &c. en une Table, 1752.

CHALS (Charles) Originaire de Valence en Dauphiné, né à Genève. Le sens littéral de l'Ecriture Sainte, traduit de Stackhouse. Instruction abrégée & simple sur les premiers principes de la Religion Chrétienne. Il a travaillé à la Bibliothéque raisonnée des ouvrages des Sçavans de l'Europe.

CHAUDON (l'Abbé Louis-Mayeul) né à Valensole, Diocèse de Riez, le 10 Mai 1737. Lettres à M. le Marquis, sur un Prédicateur du quinziéme siecle. Ode sur la Calomnie, 1756. Ode à MM. les Echevins de Marseille, 1757.

CHOMPRE'. Moyens surs d'apprendre les langues.

CLERC (Pierre le) il est Editeur des ouvrages suivans. Histoire des persécutions des Religieuses de Port-Royal, in-4°. Vies édifiantes des Reli-

gieuſes de Port-Royal, 1750. 4 vol. in-12. Vie de M. de Wallon de Beaupuis, 1751. in-12. Journal de M. l'Abbé d'Orſanne, 1753. 2 vol. in-4°. ou 6 vol. in-12. Vie de la Mere des Anges, Abbeſſe de Port-Royal, 1754. in-12. Recueil de pieces qui n'ont point encore paru ſur le Formulaire, 1754. in-12. La Religion vengée, ou Recueil de neuf Ecrits contre la Thèſe de l'Abbé de Prades, 1754. in-12. Il eſt Auteur des Notes qui accompagnent l'Edition des Nouvelles Eccléſiaſtiques qui ſe fait à Amſterdam.

COCHIN (Charles-Nicolas) Réflexions ſur la critique des Ouvrages expoſés au Sallon du Louvre.

COINTE (le) Miniſtre à Genève. Harangue de Démoſthène ſur les immunités.

COINTE (Jean-Louis le) ci-devant Officier du Régiment de l'Iſle de France, de l'Académie de Niſmes, ſa patrie, né en 1729. Diſſertation ſur la pêche de l'or, que l'on fait dans la riviere de Ceze, au Diocèſe d'Uzès.

DA

DANDRE'-BARDON. Conférence ſur l'utilité que les Artiſtes peuvent retirer d'un cours d'Hiſtoire Univerſelle.

DANDRE', Curé d'Epinay-ſur-Orge, Diocèſe de Paris. Concordance de l'ancien & du nouveau Teſtament, en latin.

DENIS. Nouvelle méthode pour apprendre la Muſique & l'Art de chanter.

DEPARCIEUX (Antoine) Objections faites ſur le Livre des Probabilités de la durée de la vie humaine, avec les réponſes.

DESMAREST (Nicolas) Editeur du Longueruana. Elémens de Géométrie du P. Lami, augmentés. Il a fourni pour l'Encyclopédie pluſieurs articles de Géographie-Phyſique.

DIBON. Suite de la Deſcription des maladies vénériennes.

DIONIS, Docteur-Régent de la Faculté de Médecine de Paris. Lettre sur la Poudre sympathique pour faire suer.

DISSON. L'Heureuse feinte, ou Daphnis & Alcimadure, traduction parodiée de la Pastorale Languedocienne.

DREUX du Radier. Eloge historique de la navigation. Lettre à M. Trublet contenant la généalogie de Corneille.

DUBUISSON (Pierre-Paul) Relieur. Armorial des principales maisons & familles du Royaume, avec M. Gastelier.

DUCHESNE, Lieutenant Général de Police à Vitri le François. Analyse historique des principes du Droit François.

DUCUP (Marie-Anne de Choppy) née à Narbonne, demeurant à Lavaur. Placet en vers à Monseigneur le Duc de Bourgogne, 1751.

ET

ETTEMARE (d') la quatriéme colonne des Hexaples. Les trois premiers gémissemens sur la destruction de Port-Royal.

EXPILLY (l'Abbé) Topographie de l'Univers.

FE

FEVRE (le) de Beauvray. Adresse à la nation Angloise, Poëme. Etrennes au genre humain, ou Essai Métaphysique & Moral, en vers.

FORMEY. Epitre à M. le Comte de Manteuffel, sur son aggrégation à la Société Royale de Londres 1748.

FREMINVILLE (Edme de la Poix de) Dictionnaire, ou Traité de la Police.

FREYDIER, Avocat à Nismes, sa patrie. Plaidoyer contre l'introduction des ceintures de chasteté, ou Cadenats.

GALLIMARD (Jean-Edme) le Pont aux Ânes méthodique. Il a publié en 1740 deux Tables imprimées en largeur sur une feuille; la première intitulée: *l'Arithmétique démonstrative.* La seconde a pour titre: *l'Algebre, ou l'Arithmétique littérale démontrée.*

GARDE (la) Maître de Musique, en survivance, des Enfans de France, & Compositeur de la Chambre du Roi. Recueil périodique de Musique, commencé au mois de Janvier 1758.

GAUTIER (Jacques) Contreprédiction de la Comète de 1757. ou 1758.

GERY (André) Chanoine Régulier de Sainte Genevieve, Professeur en Théologie. *Oratio Panegyrica Divi Thomæ*, sous le nom de Noël le Joindre. Epître Dédicatoire de la nouvelle traduction de Josephe, du P. Gillet.

GIRAUDEAU (P.) l'aîné. L'Art de tenir les Livres en parties doubles. Traité de l'achat des matieres & especes d'or & d'argent. Cartes des Comptoirs de l'Europe. Tablettes pour les Négocians. Abrégé des Changes étrangers.

GIRAUDEAU (Bonaventure) Jésuite. L'Alxiade, ou l'Isle d'Aix conquise par les Anglois, Poëme en 20 Chants (24 Vers) 1757.

GOUDARD. Discours politique sur le commerce des Anglois au Portugal. Journal de la conquête de Port-Mahon.

GOUJET (Claude-Pierre) Histoire du Collége Royal.

GRESSET. Epître à M. de Tournehem, sur la colonne de l'Hôtel de Soissons. Epître à M. de Boullongne.

GRIFFET (Henri) Jésuite. Mémoires Chronologiques pour servir à l'Histoire de l'Europe, par le P. d'Avrigny, augmentés d'un volume.

GUEROULT (Henri) Professeur de Cinquiéme au Collége du Bois à Caën. Rudiment nouveau

GUIARD (Edme) de Troyes. Diſcuſſion ſur les principes invariables du goût, dans le Journal de Verdun, Mai 1753. & Juillet 1755. Lettre d'une Dame Hollandoiſe, à l'Auteur de la Toilette des Dames.

JU

JUVET, fils, Médecin à Chaumont en Baſſigny. Eſſai ſur la Gangrène interne.

KE

KERLON (de) on lui attribue *Coneubitus ſine Lucina*. Collection hiſtorique, contenant l'expédition du Prétendant en Ecoſſe, les ſiéges de Pondichery & de Madras.

LI

LISLE (de) de l'Académie des Sciences. Recherche du lieu du Ciel, où la Comète doit commencer à paroître.

LAMARCHE-COURMOUT (Hugary de) Eſſai politique ſur les avantages que la France peut retirer de la conquête de Minorque.

LOYRE' du Perron, Médecin, de la Société Littéraire d'Orléans. Le Manuel des Dames de Charité, avec Meſſieurs Arnauld de Nobleville & Salerne.

MA

MAGENIS (Daniel) Obſervations de Chirurgie.

MAILLARD. Les Romans appréciés.

MANNEVILLETTE (d'Après de) Le Nouveau Cartier Anglois.

MANGIN (l'Abbé) Docteur en Théologie, Doyen & Grand-Vicaire du Diocèſe de Langres. Introduction au ſaint Miniſtere. 12. vol.

MARCANDIER. Mémoire ſur une nouvelle maniere de préparer le chanvre.

ME'H'EGAN. L'Hiſtoire conſidérée vis-à-vis de la Religion.

MELITON, Capucin. Un Traité ſur les Epaces ces.

MICHEL, Médecin. Nouvelles Obſervations ſur le pouls.

MOET (Jean-Pierre) né à Paris. La félicité miſe à la portée de tous les hommes. Le Code de Cythere. *Lucina ſine concubitu.* Converſation de Madame la Marquiſe L... avec ſa Niece. Traité de la culture des Renoncules. Traduction des deux derniers volumes du Spectateur. L'Edition des 4 derniers volumes du Moreri Eſpagnol. Pluſieurs Diſſertations dans les dix premiers volumes du Journal Etranger.

MONTAUZAN (François de) Jéſuite, né à Ville-Franche en Beaujollois le 15 Décembre 1697. Journal hiſtorique du Concile d'Embrun. *Theologia moralis Claudii Lacroix, aucta.* Dictionnaire Latin, Grec & François du P. Pomey, augmenté.

MORAND, Médecin. L'Héroïſme ſe tranſmet-il des peres aux enfans? Queſtion de Médecine.

MOUTON, Chirurgien Dentiſte à Paris. Eſſai d'Odontotechnie, ou Diſſertation ſur les Dents artificielles.

PA

PAJON de Moncets (Pierre-Abraham) de Blois, Docteur Régent de la Faculté de Médecine de Paris. Diſſertation ſur la petite Vérole.

PALISSOT de Montenoy. Obſervations ſur le Poëme intitulé : *Malte*, ou *l'Iſle-Adam.* Lettre à M. Marmontel, ſur la Tragédie d'Ariſtomene. Coup d'œil ſur les ouvrages Modernes. *Zelinga*, Hiſtoire Chinoiſe. Petites Lettres ſur de grands Philoſophes.

PASCAL (Jean-Baptiſte) de Nanci en Lorraine, né en 1734. Lettres Semi-Philoſophiques. Lettre à Madame de... ou Réflexions ſur la conquête de Minorque. Les douze Parties du Journal Phyſique de l'année 1757.

PASSEMANT, Ingénieur du Roi. Traité du Microſcope & du Téleſcope. Il a fait la Pendule qui

a été placée en 1753. dans le Cabinet du Roi à Verſailles.

PECQUET. L'Eſprit des maximes politiques.

PERNETTY (l'Abbé) Recherches ſur la ville de Lyon.

PICART de S. Adon. Livre de piété, ou Recueil de prieres. La raiſon ſoumiſe à l'autorité.

POLIER, Profeſſeur de Langues Orientales à Lauſanne. Le nouveau Teſtament mis en Catéchiſme.

POULLIN, Conſeiller en l'Election d'Orléans. Oraiſon Funébre de M. le Duc d'Orléans.

PUISIEUX (de) Avis & préceptes de Médecine du Docteur Mead.

RA

RAGON (Jean-Baptiſte) Chanoine de l'Egliſe de Châlons-ſur-Marne, né à Lyon le 30 Juin 1683. Les avantages de la bonne réputation, diſcours qui a remporté le Prix de l'Académie Françoiſe en 1729. Panégyrique de S. Louis.

RAMEAU (Jean-Baptiſte) Proſpectus où l'on propoſe un Code de Muſique.

R... (l'Abbé) Ode à M. l'Archevêque de Paris. Mémoriel de Paris, par l'Abbé Antonini. Mémoires de Mlle. de Lenclos.

REMY (Pierre) Catalogue raiſonné de Tableaux. Catalogue raiſonné d'une collection de Coquilles, avec M. Helle.

REY (Guillaume) Médecin, des Académies de Lyon, ſa patrie, né en 1687. *Diſſertatio Philoſophico-Medica de cauſis delirii.* Diſſertation ſur la Peſte de Provence, ſous le nom de M. Agnez.

RICHER (Adrien) Eſſai ſur les grands événemens par les petites cauſes.

RIVE (Ami de la) Profeſſeur de Philoſophie à Genêve. *Logica.*

ROBERT, Membre de l'Hôtel de Ville de Poitiers, & Maître de Forge à Ruffecq en Angoumois. Méthode pour laver & fondre avec œconomie les mines de fer.

ROUGE (le) Recueil des côtes maritimes de France.

SA

SAULX (Pierre de) né à Charleville. Les Eaux de Balaruc, Ode, 1744. Epître au P. Fery sur le succès de son entrepriſe pour les fontaines 1747. Le triomphe de la Paix. Vers ſur la mort de M. de Pouilly 1751. Sentimens d'une ame Chrétienne aux approches de la mort, Stances, 1756. in-8.

SAUNIER (Gaſpard de) ci-devant Ecuyer de l'Académie de l'Univerſité de Leyde. Traité de la connoiſſance des Chevaux. L'Art de la Cavalerie, ou la maniere de devenir bon Ecuyer.

SAUVAGES (François Boiſſier de) Mémoire ſur les Eaux d'Alais.

SEGUIER (Jean-François) né à Niſmes au mois de Novembre 1703. *Plantæ Veronenſes, ſeu ſtirpium quæ in agro Veronenſi reperiuntur methodica ſynopſis.* Traduction des Mémoires du Marquis Maffei.

SIMON (Charles) Hiſtoires choiſies tirées des Auteurs prophanes.

SIMON, Imprimeur. Diſcours Académiques.

SUICER (Claude) Curé de Fagnieres près Châlons-ſur-Marne, Licentié ès Loix, originaire de Zurich, né à Châlons-ſur-Marne le 27 Décembre 1722. Almanach de Châlons en Champagne.

TA

TASSIN (René-Proſper) *Angelo-Mariæ Quirino, Cardinali, Epiſtola.*

TERREAU, Avocat. Obſervations ſur la Muſique, les Muſiciens & les Inſtrumens.

THIBOUVILLE (de) Le danger des paſſions, ou les Anecdotes Syriennes & Egyptiennes.

TISSOT. Mémoire ſur le mouvement du Sang.

TOUCHE-LOISI (de la) Les meilleures Etrennes que l'on puiſſe donner.

TOULY, de Moulins en Bourbonnois, premier Violon du Concert. Sonates à Violon ſeul & Baſſe. Œuvre premier.

TRONCHIN, Médecin, de Genève. *De Colicâ Pictonum.*

VA

VARRILLES (le Comte de) Enſeigne des Gardes du Corps. Lettres ſur l'éducation des Princes.

VERNES (Jacob) Miniſtre à Genève. Choix Littéraire, ouvrage Périodique.

VINCENT, de l'Académie de Niſmes, ſa patrie, a compoſé pluſieurs pieces de Poëſie, dont quelques-unes ſont adreſſées aux Demoiſelles de Niſmes.

LISTE

DES AUTEURS ET DES ARTISTES

Qui ſont morts depuis quelques années, avec le Catalogue des Ouvrages de ceux qui ne ſe trouvent pas dans la France Littéraire des années précédentes.

BO

BOCAGE de Bleſville (du) Echevin de la ville du Havre, de l'Académie de Rouen, né au Havre le 5 Mai 1707. mort le 9 Juin 1756.

BOYER (Pierre) Prêtre de l'Oratoire, ne à Arlanc, Diocèſe de Clermont le 12 Octobre 1677. mort le 18 Janvier 1755. Le quatriéme gémiſſement ſur la deſtruction de Port-Royal. La ſolide dévotion du Roſaire, 1727. in-16. Réflexions ſur l'hiſtoire de la captivité de Babylone, pour l'intelligence de pluſieurs endroits des Prophètes, 1727. in-12. La cauſe de Dieu dans les Miracles, in-4. La vie de M. de Paris, Diacre. Bruxelles 1731. in-12. Proſe pour la fête des grandeurs de Jeſus.

CA

CADRY (Jean-Baptiſte) Prêtre, ancien Vicaire de S. Paul, Théologien de feu M. de Caylus, Evêque d'Auxerre, né à Trez, Diocèſe d'Aix en Provence, mort le 25 Novembre 1756. âgé d'environ 80 ans. Prône fait dans une Egliſe de Paris (S. Paul) le 9 Octobre 1718. à l'occaſion de l'appel

de M. le Cardinal de Noailles, in-12. Relation de ce qui s'eſt paſſé dans l'aſſemblée générale de la Congrégation de la Miſſion en 1724. in-4. Apologie pour les Chartreux (retirés en Hollande) 1725. in-4. Témoignage des Chartreux contre la Conſtitution *Unigenitus*, in-12. Défenſe des Chartreux fugitifs, in-4. Hiſtoire de la condamnation de M. l'Evêque de Senez, 1728. in-4 Réflexions abrégées ſur l'Ordonnance de M. l'Archevêque de Paris du 29 Septembre 1729. au ſujet de la Conſtitution *Unigenitus*, 1729. 3 parties. La cauſe de l'Etat abandonnée par le Clergé de France 1730. in-4. Avertiſſement de l'avis aux Cenſeurs nommés pour l'examen de la collection des Conciles du P. Hardouin, 1730. in-4. Hiſtoire du Livre des Réflexions morales ſur le nouveau Teſtament, & de la Conſtitution *Unigenitus*, 1730. *& ſuiv.* in-4. les Tomes 2. 3. & 4. Obſervations Théologiques & Morales ſur le Livre du P. Berruyer, 1755. & 1756. 3 vol. in-12.

CALMET (Auguſtin) Bénédictin, né le 26 Février 1672. mort le 25 Octobre 1757.

CASTEL (Louis-Bertrand) Jéſuite, né à Montpellier le 5 Novembre 1688. mort le 11 Janvier 1757. Exercices ſur la Tactique, ou la Science des Héros, 1757. in-8. La Mathématique univerſelle, 2. vol. in-4. 1758.

CATHALAN (Jacques) Jéſuite de Rouen, né le 5 Mars 1671. mort le 7 Février 1757. Oraiſon Funébre de Madame la Ducheſſe d'Orléans 1723. in-4. Oraiſon Funébre de Monſeigneur, Fils de Louis XIV. in-4. Oraiſon Funébre de l'Electeur de Treves.

CHANGE (Gaſpard du) Graveur, mort le 6 Janvier 1757. âgé de près de 96 ans.

DA

DALIBARD (Françoiſe-Théreſe Aumerle de Saint-Phalier) morte le 3 Juin 1757.

DESLANDES (André-François Boureau) mort

le 11 Avril 1757. âgé de 67 ans. De la certitude des connoiſſances humaines, traduit de l'Anglois, 1741. in-12.

FE

FERNANVILLE (Pierre-Simon Chaperou de S. André de) Prêtre du Dioc. de Meaux, mort le 20 Octobre 1757. âgé de 68 ans. La Préface de la ſeconde colonne des grands Hexaples. Explication de l'Apocalypſe. Lettres à Madame Mol, in-4.

FERRIERE (de la) Chanoine de Niſmes, mort le 28 Septembre 1757. Voyez ſon article à la page 55 de cette Partie.

FONTENELLE (Bernard le Bouyer de) né à Rouen le 11 Février 1657. mort le 9 Janvier 1757. Doutes ſur le ſyſtême Phyſique des cauſes occaſionnelles, 1686. in-12. Traduction en Proſe de pluſieurs Cantates & airs Italiens, 1724. M. l'Abbé Trublet doit donner deux nouveaux volumes de quelques pieces de cet Auteur, qui n'ont pas été imprimées, ou qui ſe trouvent répandues dans les ouvrages Périodiques. On y trouvera auſſi le premier ouvrage dont il eſt fait mention ici, intitulé : *Doutes*, &c. qui étoit fort rare.

FORQUERAI, Organiſte de S. Séverin, mort le 30 Mai 1757. âgé de 76 ans 3 mois.

GA

GALLET, mort au mois de Juin 1757. Il a donné au Théâtre de l'Opéra-Comique. La Précaution inutile, un Acte, 1736. Le Double tour, ou le Prêté rendu, en *un Acte*, 1736. Les Coffres, un Acte, 1736. *en ſociété avec MM. Piron, Panard & Pontau*, la Ramée & Dondon, Parodie de la Tragédie de Didon, un Acte, 1734. *avec MM. Panard, Pontau*, & Marotte, Parodie en un Acte de la Tragédie de Merope, 1743.

GAULTIER (Jean-Baptiſte) Théologien de M. de Langle, Evêque de Boulogne, & enſuite de M.

Colbert, Evêque de Montpellier, né à Louviers, Diocèſe d'Evreux, au commencement de l'an 1685. mort le 30. Octobre 1755. âgé d'environ 71. ans. Deux Mémoires où l'on détruit les plaintes portées contre le gouvernement de M. l'Evêque de Boulogne dans ſon Diocèſe 1723. in-4. Mémoire pour ſervir d'éclairciſſement à la Lettre du P. Pacifique de Calais, Capucin, 1724. in-8. Relation de ce qui s'eſt paſſé durant la maladie & à la mort de M. de Langle, Evêque de Boulogne, 1724. in-4. La Préface qui eſt à la tête des Œuvres de M. Colbert, 1739. in-4. Lettre à M. de Charancy, Evêque de Montpellier, 1740. in-4. Cet ouvrage eſt connu ſous le nom des *Verges d'Héliodore*. Relation de la captivité de la Sœur Marie Desforges, 1741. in-12. Mémoire Apologétique & défenſe des Curés, Bénéficiers & autres Prêtres du Diocèſe de Montpellier, 1742. in-4. Les Jéſuites convaincus d'obſtination à permettre l'idolatrie dans la Chine, 1743. in-12. Lettre au ſujet de la Bulle de N. S. P. le Pape, concernant les Rits Malabares, 1745. in-12. Lettre d'un Théologien à M. de Charancy, 1744. in-4. Lettre au même au ſujet de ſon Inſtruction Paſtorale ſur la Communion Paſchale, 1745. in-4. Pluſieurs Lettres déſtinées à prémunir les fideles contre l'irréligion, 1746. in-12. Le Poëme de Pope intitulé: *Eſſai ſur l'homme*, convaincu d'impiété, 1746. in-12. Le même nouvelle Edition par M. B.... 1747. Lettres apologétiques pour les Carmelites du Fauxbourg S. Jacques, 1748. in-12. Lettre à M. l'Evêque de Troyes, en réponſe à ſa Lettre Paſtorale aux Communautés Religieuſes de ſon Diocèſe, 1750. in-12. Critique du Ballet Moral, danſé dans le Collége des Jéſuites de Rouen, 1750. in-12. Réfutation d'un Libelle intitulé: *La voix du Sage & du Peuple*. 1750. in-12. Vie de M. Soanen, Evêque de Senez, 1750. in-12. Les Lettres Perſannes convaincues d'impiété, 1751. in-12. Lettres à M. l'Evêque d'Angers, au ſujet du pré-

tendu extrait du Catéchiſme de Montpellier, 1752. in-12. Lettre à M l'Archevêque de Sens, 1752. in-12. Lettre aux Evêques qui ont écrit au Roi pour lui demander la caſſation de l'Arrêt du Parlement de Paris du 18 Avril 1752. in-12. Lettre d'un Théologien aux Evêques qui ont écrit au Roi pour ſe plaindre de l'arrêté du Parlement de Paris, du 5 Mai 1752. in-12. Lettre à un Duc & Pair, 1753. in-12. Lettre à un Ami, où l'on réfute les cinq lettres ſur les Remontrances du Parlement de Paris, 1754. in-12. Hiſtoire abrégée du Parlement, durant les troubles du commencement du regne de Louis XIV. 1754. in-12. Lettres Théologiques, 1756 3 volumes in-12.

GRIVE (l'Abbé Jean de la) mort le 18 Avril 1757. âgé de 71 ans.

GUICHON (Claude) Prêtre & Chanoine du S. Sépulchre, à Paris, mort le 29 Octobre 1757. Panégyrique de S. Louis, 1726.

GUILLET de Blaru (Philippe) Avocat, mort le 16 Février 1757. âgé de 86 ans.

JA

JAULT (Auguſtin-François) Docteur en Médecine & Profeſſeur Royal en Langue Syriaque, mort le 25 Mai 1757. âgé d'environ 50 ans.

INGUIMBERTI (Dominique-Joſeph-Marie d') Evêque de Carpentras, mort le 6 Septembre 1757. dans ſa 75e. année.

JOUIN (Nicolas) de Chartres, ancien Banquier à Paris, mort le 22 Février 1757. âgé de 73 ans. Chanſon ſur le P. Couvrigny, Jéſuite, à Alençon, 1737. in-12. Procès contre les Jéſuites, pour ſervir de ſuite aux Cauſes Célébres. Breſt, 1750. in-12. Les Sarcellades, ou Complimens & Harangues des habitans de Sarcelles. 2 vol. in-12.

JULIEN (Chryſoſtôme) Récollet, Prédicateur du Roi, né à Aix en Provence, mort ſur la fin de 1756. Oraiſon Funébre du Maréchal de Brancas, 1750. in-4.

LA

LAZERME (Jacques) Profeſſeur de Médecine en l'Univerſité de Montpellier, mort au mois de Juin 1756. âgé de plus de 80 ans. *Tractatus de morbis internis capitis.* 1748. in-12.

LORIERE (Guy-Michel Billard de) Conſeiller au Grand Conſeil, mort le 30 Août 1755. Démonſtration de la cauſe des diviſions qui regnent en France, 1754. in-12. Mémoire contre Dame Marie-Henriette de Saint Simon, ſon épouſe, 1755. & autres Mémoires dans les différens Procès qu'il a eus.

MA

MARCHAND (Proſper) Libraire, né à Guiſe en Picardie, mort à la Haye le 13 Juin 1756. âgé de 78 ans. *Cymbalum mundi*, par Desperiers, avec une Lettre critique, 1711. in 12. Il a travaillé au Journal Littéraire de la Haye, 1713. & *ſuiv.* 11 vol. in-8. Lettres choiſies de Bayle avec des remarques, 1714. 3 vol. in-12. Hiſtoire de la Bible de Sixte V. avec des remarques, inſérée dans les *Amœnitates litterariæ* de Schelhorn, Tome IV. Hiſtoire de l'origine & des premiers progrès de l'Imprimerie, 1740. in-4.

MARSAIS (Céſar Cheſneau du) Avocat & célébre Grammairien, mort le 11 Juin 1756. âgé de 80 ans. Les Nouvelles libertés de Penſer, 1743. in-12. Expoſition de la doctrine de l'Egliſe Galliçane, 1757. in-12.

MARTEL (Gabriel) Jéſuite, né au Puy en Velay le 14 Avril 1680. mort le 14 Février 1756. Le Chrétien dirigé dans les exercices d'une retraite ſpirituelle, 1757. 2 vol. in-12.

MONNIER (Pierre le) de l'Académie des Sciences, ancien Profeſſeur de Philoſophie au Collége d'Harcourt, mort le 27 Novembre 1757. âgé

de 82 ans. Voyez ſon article à la page 98 de cette ſeconde Partie.

MORAND (Pierre de) né à Arles le 8 Février 1701. mort le 3 Août 1757.

MOTHE (Antoine de Montlauſur de la) Doyen de l'Académie & de la Cour des Aydes de Montauban, mort en 1757. Voyez ſon article à la page 102. de cette même Partie.

OL

OLIVA (Jean) Prêtre, Bibliothécaire du Prince de Soubiſe, né à Rovigo, Diocèſe d'Adria dans les Etats de Veniſe, le 11 Juillet 1689. mort le 19 Mars 1757. Traité du choix & de la méthode des études, par Fleury, traduit en Italien, 1716. in-12. *Ad cives Acelanos (d'Aſolo) de nummorum veterum cognitione, cum hiſtoria jungenda, Oratio.* 1717. in-8. *Silveſtri Rhodigini, interpretatio in anaglyphum græcum, ex edit. Jo. Olivæ*, 1720. in-8. *Farfalloni*, ou impoſtures des anciens Hiſtoriens, traduites de l'Italien de Lancelotti, avec des Notes. M. Leſcalopier de Nourar, doit publier cet Ouvrage, avec la vie de l'Abbé Oliva.

PA

PAJON (Henri) Prêtre de l'Oratoire, mort le 7 Juin 1757. âgé d'environ 84 ans. Il eſt Editeur du Recueil des ouvrages de M. Papin en 3 vol. in-12. 1723. Auteur de l'avertiſſement, de la vie de M. Papin, & Traducteur de la Cauſe des Hérétiques diſcutée & condamnée par la méthode de droit.

PATU (Claude-Pierre) Avocat en Parlement, né à Paris au mois d'Octobre 1729. mort le 20 Août 1757.

PELICOT (André-George-Joſeph) Médecin, né à Aix en Provence, mort au mois de Janvier

1755. âgé de 27 ans. *Quæſtiones medicæ à Profeſſoribus Monſpelienſibus propoſitæ pro regia Cathedra vacante.* 1753. in-4.

PEYSSONNEL (Charles) Conſul de France à Smyrne, de l'Académie de Marſeille, ſa patrie, mort en 1757. Eloge Funébre de M. le Maréchal de Villars, 1735.

PICARD (Pierre-Louis le) Directeur Général des Fermes à Amiens, des Académies de Soiſſons & d'Amiens, mort en 1757. Voyez ſon article à la page 112. de cette Partie.

RE

RAUMUR (René-Antoine Ferchault de) mort le 18 Octobre 1757. âgé de 76 ans.

RUOLS (Charles-Joſeph de) des Académies de Lyon, Conſeiller à la Cour des Monnoies de la même Ville, s'eſt noyé en 1756. dans la riviere de Dains. Apologie de Louiſe Labé.

SA

SAINT-MARD (Touſſaint Rémond de) mort le 28 Octobre 1757. âgé d'environ 75 ans.

SERANE (Charles) Profeſſeur en Médecine à Montpellier, ſa patrie, mort au mois de Septembre 1756. âgé de 46 ans. *Quæſtiones medicæ 12 pro regia Cathedra vacante*, 1749. in-4. *Reſponſio ad ſcriptum Franciſci La Mure.* in-4.

TH

THIBOUST (Claude-Charles) Imprimeur, né à Paris le 6 Novembre 1701. mort le 29 Mai 1757. Lettre à un Ami ſur une Traduction des Pſeaumes (du ſieur Pépin) 1744. in-12. Le Cloître de la Chartreuſe de Paris, Poëme Latin, rendu en François, 1755. in-4.

VADE' (Jean-Joſeph) né à Ham en Picardie au mois de Janvier 1720. mort le 4 Juillet 1757. Ses Œuvres forment 3 vol. in-8. 1756. Le quatriéme volume contenant ſes Œuvres Poſthumes, eſt ſous preſſe.

VILLER (Michel) Prêtre du Diocèſe de Lauſanne, mort le 30 Mars 1757. âgé de plus de 80 ans. Anecdotes ſur l'état de la Religion dans la Chine, 1732-1742. 7 vol. in-12.

Fin de la ſeconde Partie.

LA FRANCE LITTERAIRE.

TROISIEME PARTIE.

ABASSAÏ, Hiſtoire Orientale, par Mademoiſelle Fauque, 1753. 2 *vol. in*-12.

Abdexer, ou l'Art de conſerver la beauté, par M. le Camus, 1754. & 1756. 4 *vol. in*-12.

Abeille (l') du Parnaſſe, ou Recueil de Maximes tirées des Poëtes François, par M. de Neuvillé, 1752. 2 *vol. in*-12.

Abeille (l') du Parnaſſe, par M. Formey, 1750-1754. 10 v. *in*-8.

Abondance (l') ou véritable Pierre Philoſophale, par M. de la Jutais, 1753. *in*-16.

Abrégé chronologique de l'Hiſtoire Ancienne, par M. Lacombe, 1757. *in*-8.

Abrégé chronologique de l'Hiſtoire d'Angleterre, traduit de l'Anglois, par M. Girrigues, 1751. 2 *vol. in*-8.

Abrégé chronologique de l'Hiſtoire de France, par M. Henault, 1746. 1752. *in*-4. *in*-8. 2 *vol.* 1756.

Abrégé (nouvel) chronologique de l'Hiſtoire des Empereurs, par M. Richer, 1753. 2 v. *in*-8.

Abrégé chronologique de l'Hiſtoire Eccléſiaſti-

que, par M. Macquer, 1751. *in*-8.

Abrégé chronologique de l'Hiſtoire Sacrée & Profane, par le P. Calmet, 1729. *in*-8. La même en latin, 1733.

Abrégé chronologique de l'Hiſtoire Univerſelle, par M. de Voltaire, 3 *vol. in*-12.

Abrégé d'Anatomie, par M. de Courcelles, 1753. *in*-8. 4 *part.*

Abrégé d'Arithmétique & de Géométrie à l'uſage des jeunes Militaires, par M. le Blond, 1748. *in*-12.

Abrégé de Caſſandre, par M. de S.... 1752. 3 *vol. in*-12.

Abrégé de Coſmographie, ou Almanach pour les années 1753 & ſuivantes, par M. de Saas, *in*-24.

Abrégé de la Grammaire Françoiſe, par M. Reſtaut, *in*-12.

Abrégé de la Grammaire Françoiſe, par M. Sauvage de Villaire, *in*-12.

Abrégé (nouvel) de la Grammaire Grecque, par M. Furgault, 1746. *in*-8.

Abrégé de la Grammaire Latine, par M. Vallart, 1738. *in*-8.

Abrégé de la Médecine pratique, traduit de l'Anglois, par M. Magenis, *in*-12.

Abrégé de la Morale de l'Ancien Teſtament, par M. Mezanguy, *tome* 10. 1753. *in*-12.

Abrégé de l'Anatomie du corps de l'homme, par M. Suë, 1748. 2 *v. in*-12.

Abrégé de l'Anatomie du corps humain, par M. Verdier, 1739. 1754. 2 *vol. in*-12.

Abrégé de l'Ancien Teſtament, par M. Alletz, *in*-12.

Abrégé de l'Art de la Guerre de M. de Puyſegur, par M. de Travers, 1752. *in*-12.

Abrégé de la Vie de Sainte Genevieve, par le P. Maſſinot, 1756. *in*-12.

Abrégé de la Vie des plus fameux Peintres, par M. d'Argenville, 1745. 3 *vol. in*-4.

Abrégé de la Vie du Bienheureux Séraphin à Monte Granario, par le P. Jean Chriſoſtome, 1738. *in*-12.

Abrégé de l'Hiſtoire Ancienne de M. Rollin, par M. Tailhé, 4 *vol. in*-12.

Abrégé de l'Hiſtoire d'Angleterre, par M. du Tertre, 1751. 3 v. *in*-12.

Abrégé de l'Hiſtoire de Conſtance, Empereur, par M. le Fort, 1755. *in*-12.

Abrégé de l'Hiſtoire de l'Ancien Teſtament, avec des éclairciſſemens, par M. Mezanguy, 1735. *& ſuiv.* 9 *vol. in*-12.

Abrégé de l'Hiſtoire de la Ville de Nîmes, par M. de la Ferriere, 1753. *in*-12.

Abrégé de l'Hiſtoire de la Ville de Nîmes, par M. Valette, 1756. *in*-8.

Abrégé de l'Hiſtoire de Lorraine, par le P. Leſlie.

Abrégé de l'Hiſtoire de Lorraine, par le Pere Wilhelm, *in*-12.

Abrégé de l'Hiſtoire de Marguerite d'Autriche, par M. Blondeau.

Abrégé de l'Hiſtoire de Suede, par M. le Coq de Villeray, 1748. 2 *vol. in*-12.

Abrégé de l'Hiſtoire du Regne de Louis XIV. par M. Arbaud, *in*-12.

Abrégé de l'Hiſtoire Eccléſiaſtique de M. Fleury, continuée juſqu'en 1750. par M. Morenas, 1750. 10 *vol. in*-12.

Abrégé de l'Hiſtoire & de la Morale de l'Ancien Teſtament, par M. Mezanguy, 1727. *in*-12.

Abrégé de l'Hiſtoire Univerſelle, par la Croze, continué par M. Formey, 1754. *in*-8.

Abrégé d'Hiſtoire Univerſelle pour la direction des jeunes gens, par M. Vernet, 1753. *in*-8.

Abrégé de Pathologie & de Therapeutique, par M. Simon, 1753. *in*-12.

Abrégé de Pharamond, par M. de S.... 1753. 3 *vol. in*-12.

Abrégé des Combinaiſons des effets courans, par M. Rollin, *in*-24.

Abrégé des Combinaiſons des prix des Changes des principales Places, par M. Giraudeau, 1756. *in*-8.

Abrégé des Commentaires du Chevalier Folard ſur Polybe, par M. Chabot, 1754. 3 v. *in*-4.

Abrégé des différens Syſtêmes du Monde, par Mrs. Robert.

Abrégé des Elémens de Géométrie, par M. Rivard, *in*-8.

Abrégé des Elémens de Mathématiques, par M. Rivard, 1740. *in*-8.

Abrégé des Maladies des Os, par M. Simon, *in*-12.

Abrégé des Principes ſur le Mouvement & l'Equilibre, par M. Trabaud, 1744. *in*-8.

Abrégé des Vies de Marie Dias, Marie-Amice Picard & d'Armelle Nicolas, par le P. de Lamarche, 1756. *in*-12.

Abrégé des Vies des Saints, par Mrs. Goujet, Mezanguy & Rouſſel, *in*-12.

Abrégé du Méchaniſme univerſel, par M. Morin, 1735. *in*-12.

Abrégé du Traité de la Sphere & du Calendrier, par M. Rivard, 1743. *in*-12.

Abrégé hiſtorique des Vies du P. Laurent de Brindiſi, & du Frere Bernard de Corléon, par le P. Jean-Chriſoſtome, 1751. *in*-12.

Abrégé méthodique de la Juriſprudence des Eaux & Forêts, par M. Menin, 1738.

Académie (l') Militaire, ou les Héros ſubalternes, par M. Daucourt, 1745. *in*-12. *6 part.*

Académiques (les) de Ciceron, par M. Durand, 1740.

Acajou, Conte, par M. Duclos, 1744. *in*-4. *& in*-12.

Acanthides Canariæ, Carmen, par M. de Marſy, ſous le nom de Clairambault.

Accord de la foi avec la raiſon dans la maniere de préſenter le ſyſtême phyſique du monde, par M. de Forbin, 1757. 2 *vol. in*-12.

Acte d'appel de la Conſtitution Unigenitus & du nouveau Catéchiſme donné par M. Languet, Archevêque de Sens, par M. G.... 1742. 1755. 2 *vol. in*-4.

Actes publics de l'Ecole Royale de Marine du Croiſic, par M. Digard, 1757. *in*-4.

Additions aux Tables Aſtronomiques de M. Caſſini, par M. Caſſini de Thury, 1756. *in*-4.

Additions & Eclairciſſemens au Plan d'une Maiſon d'aſſociation, par M. de Chamouſſet.

Adelaïde de Witsbury ou la pieuſe Penſionnaire, par le P. Marin. 1744. *in*-12.

Adieux aux Bouffons, par M. de Caux.

Adieux (les) du Poëte

aux Muſes, par M. Deneſle, 1737. *in*-12.

Adoration (l') Chrétienne dans la dévotion du Roſaire, par M. Bellet, 1754. *in*-12.

Adverſus invidos Normanorum cenſores, oratio, par le P. du Parc, 1744. *in*-8.

Ædologie, ou Traité du Roſſignol, par M. Arnault de Nobleville, 1751. *in*-12.

Agenda des Auteurs, ou Calpin Litteraire, par M. R... de S. S... 1755. *in*-12.

Ah quel Conte, par M. de Crebillon, fils. 1754. *in*-12.

Algebre (l') par M. Gallimard, *in*-8.

Allégorie au ſujet de la convaleſcence de M. le Dauphin, par M. le Beau de Schoſne, 1752.

Almanach des Corps des Marchands, par M. Desbois, 1753. *& ſuiv.* *in*-24.

Almanach Généalogique, Hiſtorique & Chronologique, par M. Deſtrée, 1747. 3 *vol. in*-24.

Almanach hiſtorique de Franche-Comté, par M. Fleury, *in*-8.

Almanach hiſtorique des Ducs de Bourgogne, par M. Lottin, 1752. *in*-12.

Almanach Nocturne pour les années 1740, 1741 & 1742, par M. de Nœufville Montador, *in*-12.

Alphabet de la Fée gracieuſe, par M. Mirabaud, 1734. *in*-12.

Alphabet pour les enfans, par M. de Launay, 1750. *in*-12.

Alphabet raiſonné pour l'inſtruction des enfans, par M. Gallimard, 1757. *in*-12.

Alphabets Latins & François, par M. Cherier, 1755. *in-fol.*

Alſatia Illuſtrata, par M. Schœpflin, 1751. *in-fol.*

Amadis des Gaules, par Mlle. de Lubert, 1751. 4 *vol. in*-12.

Amant (l') Salamandre, par M. Cointreau, 1756. *in*-12.

Amante (l') Anonyme, par M. de Mouhy, 1755. *in*-12.

Amans (les) Philoſophes, par Mlle. Brohon, 1755. *in*-12.

Ames (les) Rivales, par M. de Moncrif, 1738. *in*-12.

Ami (l') de la Fortune, par M. Maubert, 1755. 2 *vol. in*-12.

Ami (l') des Hommes, ou Traité de la Population, par M. de Mirabeau, 1756. *in*-4.

Amilec, ou la Graine d'Hommes, par M. Tiphaigne, 1753. *in*-12.

Aminte (l') du Taſſe, traduite par M. Leſcalopier, 1735. *in*-12.

Aminte (l') du Taſſe, traduite par M. Pecquet, 1737. *in*-12.

Amœniores litteræ ſeverioribus, Amœnioribus ſeveriores quantum debeant, oratio, par le P. Duſerre, 1753. *in*-8.

Amore (*de*) *Patriæ, oratio*, par le P. Geoffroy, 1744.

Amour (l') dévoilé, ou le Syſtême des Sympatiſtes, par M. Tiphaigne, 1751. *in*-12.

Amour (l') du Peuple pour le Prince, diſcours, par M. Fremin, 1751. *in*-4.

Amour (l') Pénitent, traduit du latin, par M. Guilbert, 1741. 3 *vol. in*-12.

Amours (les) d'Abrocome & d'Anthia, traduit de Xenophon, par M. Jourdan, 1748. *in*-12.

Amours (les) de Caliſthene & d'Ariſtoclie, par M. Menard, 1740. *in*-12.

Amours (les) de Rhodante & Doſiclés, par M. de Beauchamps, 1746. *in*-12.

Amours (les) d'Horace, par M. de Solignac, 1728. *in*-12.

Amours (les) d'Iſmene & d'Iſménias, traduites du grec, par M. de Beauchamps, 1729. & 1743. *in*-8.

Amours (les) du bon vieux Tems, par M. de Sainte-Palaye, 1755. *in*-12.

Amours (les) Imprévûs, Idylle & Ballet héroïque, par M. Degardein, 1753. *in*-4.

Amours Nocturnes, par M. Nau, 1746. *in* 12.

Amours (les) Paſtorales de Daphnis & Chloé, traduits par Amyot, avec les notes de M. Falconet, 1731. *in*-8.

Amours (les) Traverſés, par M. de Chaſſagne, 1741. *in*-12.

Amphiteatrum Medicum, Poëma, par M. le Camus, 1745. *in*-4.

Amputation (de l') à

limbeau, traduit de Verduin, par M. Maſſuet, 1756. *in*-8.

Amuſemens de la Campagne, ou le Défi Spirituel, par M. de Vignacourt.

Amuſemens de la Raiſon, par M. de la Tour, 1747. 2 *vol. in*-12.

Amuſemens des Eaux de Schuvalbach, par M. de Solignac, 1738 *in*-8.

Amuſemens (les) du Héros, Drame, par M. de la Porte, 1750. *in*-12.

Amuſemens Litteraires, Moraux & Politiques, par M. Formey, 1738.

Amuſemens Litteraires, par M. de Beaumarchais, 1740. 3 *vol. in*-12.

Amuſemens (les) Militaires, par M. Dupain, 1757. *in*-8.

Amuſemens Philoſophiques & Litteraires de deux Amis, par Mrs. Turpin & Caſtilhon, 1754. 2 *vol. in*-12.

Amuſemens Sérieux & Comiques, traduits en Eſpagnol, par M. Latue. *in*-12.

Anacréon Vengé, par M. David, 1755. *in*-12.

Analyſe chronologique de l'Hiſtoire Univerſelle, par M. Philippe, 1746. *in*-8. & 1756. *in*-4.

Analyſe de Diſſertations ſur pluſieurs matieres médico-phyſiques, par M. de Villeneuve, 1754. *in*-12.

Analyſe de la Philoſophie de Bacon, par M. de Leyre, 1755. *in*-12. La Vie de Bacon eſt de M. Poulliot.

Analyſe de l'Eau minérale ferrugineuſe, qui ſe trouve dans Abbeville, par M. le Maire, 1740. *in*-12.

Analyſe des Eaux de Forges, par M. Marteau, 1756. *in*-12.

Analyſe des Eaux minérales de M. Calſabigi, découvertes à Paſſy, par M. Cadet, *in*-8.

Analyſe des Fontaines ſalées de Montmorot & de Salins, par M. Roſſigneux, 1756. *in*-4.

Analyſe des nouvelles Eaux de Paſſy, par M. Cantwel, 1755. *in*-12.

Analyſe des nouvelles Eaux minérales de Paſſy, par M. Rouelle, 1755. *in*-8.

Analyſe Géographique de l'Italie, par M. d'Anville, 1744. *in*-4.

Analyſe Raiſonnée du Dictionnaire de Bayle,

TAYLOR INST. OXFORD

attribué à M. de Marſy, 1755. 4 *vol. in*-12.

Anatomie Chirurgicale, publiée par M. Palfin & augmentée par M. Petit, 1753. 2 *vol. in*-12.

Anatomie (l') complette de la Tête, par M. Gautier, 1749.

Anatomie (l') des Viſceres, par M. Garengeot, 1728. 1742. 2 *vol. in*-12.

Anatomie d'Heiſter, par M. Senac, 1735. *in*-8.

Anatomie générale des Viſceres, par M. Gautier, 1751.

Anatomie (l') générale du Cheval, traduite de l'Anglois, par M. Garſault, 1737. *in*-4.

Anatomie (l') ou l'Art de diſſéquer les Muſcles, par M. Suë, 1750. *in*-12.

Andrométrie (l'), ou Examen philoſophique de l'Homme, par M. de Villemaire, 1753. *in*-12.

Anecdotes de la Cour de Bonhomie, par M. de la Sole, 1752. 2 *vol. in*-12.

Anecdotes de la Cour de François I. par Mlle. de Luſſan, 1748. 3 *vol. in*-12.

Anecdotes de la Cour de Philippe Auguſte, par la même, 1733. 6 *vol. in*-12.

Anecdotes hiſtoriques & litteraires ſur Philippe Deſportes, par M. du Radier, 1757. *in*-12.

Anecdotes hiſtoriques, galantes & litteraires du tems préſent, par M. le Marquis d'Argens, 1737. 2 *vol. in*-12.

Anecdotes hiſtoriques, militaires & politiques de l'Europe, par M. Raynal, 1753. 3 *vol. in*-12.

Anecdotes Litteraires, par M. R... 1750. 2 *v. in*-12.

Anecdotes Orientales, par M. Mailhol, 1752. 2 *vol. in*-12.

Anecdotes Perſannes, par Mr de Gomez, 1727. 2 *vol. in*-12.

Anecdotes politiques & galantes de Samos & de Lacédemone, par M. Menin, 1744. *in*-12.

Anecdotes Vénitiennes & Turques, par M. le Marquis d'Argens, ſous le nom de Mirone, 1740. 2 *vol. in*-8.

Angola, par M. de la Morliere, 1746. 2 *vol. in*-12.

Animaux (les) & les Métaux ne deviennent-ils électriques que par

communication ? Piéce qui a remporté le prix à Angers, 1749. par le P. Berard.

Annales d'Eſpagne & de Portugal, par M. Maſſuet, 4 *vol. in*-4. & 8 *vol. in*-8.

Annales de l'Empire, par M. de Voltaire, 2 *v. in*-12.

Annales (nouvelles) de Paris, par D. Dupleſſis, 1753. *in*-4.

Annales de Tacite, par M. Guerin, 1742. 3 *vol. in*-12.

Annales & Antiquités de Saint-Cloud, par M. Lottin, à la fin de l'Ouvrage intitulé : *le Retour de S. Cloud*, 1753. *in*-12.

Annales galantes de la Cour d'Henri II. par Mlle de Luſſan, 1749. 2 *vol. in*-12.

Annales Romaines, par M. Macquer, 1756. *in*-8.

Année (l') Chrétienne de M. le Tourneux, rédigée en 6 *vol. in*-12. par M. le Queux.

Année (l') du Chrétien, par le P. Griffet, 1747. 18 *vol. in*-12.

Année (l') Litteraire, par M. Freron, 1754. & *ſuiv.*

Année (l') ſans merveilles, ou Fauſſeté de la Prédiction de l'Année merveilleuſe, par M. de la Motte, 1748.

Annibal juſtifié du reproche d'irréligion, par M. du Radier, *in*-12.

Annonces, Affiches & Avis divers dans le goût de Swift, par M. Portien.

Annonces Dominicales, ou Modéles d'inſtructions ſur les Evangiles, par M. Mangin, 3 *vol. in*-12.

Antenor, ou la République de Véniſe, Poëme, par M. Dourxigné, 1748.

Anthropotomie, ou l'Art de diſſéquer les Muſcles, par M. Tarin, 1750, 2 *vol. in*-12.

Anti-Feuilles (les), par Mrs. du Jardin & Sellius, 1755. *in* 12.

Anti-Lucréce, traduit du latin, du Cardinal de Polignac, par M. Bougainville, 1749. *in*-8.

Antiquadrille, par M. de Launay, 1745. *in*-12.

Antiquités de la Ville de Dole, par M. Normand, avec un Supplément. 1744. & 1745. 2 *vol. in*-12.

Anti-Saint-Pierre (l'), par M. Formey, 1742. *in*-8.

Anti-Vénus Phyſique, par M. Baſſet, 1746.

Apollon Mentor, par M. Paliſſot, 1748. 2 *v.* *in*-12.

Apologie de Bolingbrok, par M. de Voltaire.

Apologie de l'Eſprit des Loix, par M. de Rivery, 1750. *in*-12.

Apologie de la Morale des Peres de l'Egliſe, par D. Ceillier, 1718. *in*-4.

Apologie de la Muſique & des Muſiciens François, par M. de Bonneval, 1754.

Apologie de la Muſique Françoiſe, par M. Cugier, 1754. *in*-8.

Apologie (nouvelle) de la Sainte Doctrine de M. Janſénius, par Gilles de Witte, ſeconde édition, par M. le Clerc, 1756. *in*-12.

Apologie de Pierre Soto, par le P. Viou, 1738. in-12.

Apologie de S. Paul contre l'Apologiſte de Charlotte, par M. des Eſſarts, 1731. *in*-4.

Apologie du Goût François rélativement à l'Opéra, par M. de Caux, 1754. *in*-12.

Apologie du Thomiſme triomphant, par le Pere Viou, 1731. *in*-4.

Apologie en forme de Commentaire ſur deux articles des Mémoires de Trévoux, par M. d'Olivet, 1726. 2 *part.* *in*-12.

Apologues Latines & Françoiſes, par M. de Serent, 1753. *in*-12.

Apoſtolica de Eccleſiæ Gallicanæ origine, diſſertatio, par M. Bullet, 1752. *in*-12.

Apothéoſe de la Maiſon de Lorraine, précédée de la Nôce Champêtre, par M. Çallot, 1744. *in*-4.

Apothéoſe de la Ville de Nîmes, par M. Valette, 1744.

Apothéoſe (l') de M. Procope, par M. Giraud, 1754. *in*-12.

Appendices ad Joſephum Pitton de Tournefort inſtitutiones rei herbariæ, par M. de Juſſieu, 1719. *in*-4.

Application du Pſeaume 45. aux glorieuſes Campagnes du Roi, par le P. Jean-Chriſoſtome, 1746. *in*-4.

Arcadie (l') de Sannazar, traduite par M. Pecquet, 1737. *in*-12.

Architectura, Carmen, par le P. Borelly, 1746.

Architecture Françoiſe, ou Recueil des Plans des Egliſes, Maiſons Royales, Palais, Hôtels de Paris, par M. Blondel. 1752. *& ſuiv.* 4 *vol. in-fol.*

Architecture Hydraulique, par M. Belidor, 1737. 4 *vol. in-4.*

Ariane, ou la Patience récompenſée, par M. le Coq de Villeray, 1757. *in-12.*

Ariſtée, épiſode du 4e livre des Géorgiques, traduit en vers, par M. de Cogollin.

Ariſtipe (l') Moderne, par M. Deneſle, 1758. *in-12.*

Arithmétique (l') enſeignée par regles, par M. Dugaiby, 1754. *in-4.*

Arithmetique (l') & la Géométrie de l'Officier, par M. le Blond, 1748. 2 *vol. in-8.*

Arithmétique (l') rendue ſenſible, par M. Foys de Valois, 1748. *in-8.*

Arithmétique Univerſelle, par M. Joſſeaume, 1754. *in-8.*

Armorial général de la France, par Mrs d'Hozier, 1738. *& ſuiv.* 7 *v. in-fol.*

Arrêt du Conſeil d'Etat d'Apollon, rendu en faveur de l'Orcheſtre de l'Opera, par M. Travenol, 1754.

Arrêt rendu à l'Amphithéatre contre la Muſique Françoiſe, par M. d'Holbach.

Arrêts de Réglement, par M. de Jouy, 1752. *in-4.*

Arrêts de Réglement rendus par le Parlement de Provence, avec des notes, par M. Grimaldi, 1745. *in-4.*

Arrêts & Réglemens notables du Parlement de Paris & autres Cours, par M. Rouſſeau de la Combe, 1743. *in-4.*

Arrêts notables rendus par le Parlement de Provence, par M. Grimaldi, 1746. *in-4.*

Art (l') d'apprendre à lire en très-peu de tems, par M. Vallart, 1743. *in-8.*

Art (l') de conſerver ſa ſanté, par M. Pinot, 1749. *in-12.*

Art (l') de converſer, Poëme, par M. Guichard, 1757.

Art (l') de convertir le fer forgé en acier, par M. de Reaumur, 1726. *in-4.*

Art (l') de cultiver les Muriers blancs, par M. Ladmiral, 1754. *in*-8.

Art (l') de faire éclorre & d'élever en toute saiſon des Oiſeaux domeſtiques, par M. de Reaumur, 1749. 1751. 2 *vol. in*-12.

Art (l') de faire les Rapports en Chirurgie, par Devaux, augmenté par M. Morand, 1743. *in*-12.

Art (l') de fixer dans la mémoire les faits les plus remarquables de l'Hiſtoire de France, par M. Alletz, 1745. *in*-8.

Art (l') de guérir les Plaies, par M. Guiſard.

Art (l') de guérir par la ſaignée, par M. Queſnay, 1736. *in*-12.

Art (l') d'imprimer les Tableaux, par M. de Montdorge, 1756. *in*-8.

Art (l') de la Guerre pratique, par M. de Saint-Geniès, 1755. 2 *vol. in*-12.

Art (l') de la Muſique enſeigné par la Méthode du Bureau Typographique, par M. Dumas, 1753. *in*-4.

Art (l') de la Peinture en fromage, par M. Roucquet, 1755. *in* 12.

Art (l') de la Teinture des laines, par M. Hellot, 1750. *in*-12.

Art (l') de la Toilette, par M. de Mouhy, *in*-12.

Art (l') de la Verrerie, traduit de l'Allemand, par M. d'Holbach. 1752. *in*-4.

Art (l') de meſurer ſur Mer le ſillage des Vaiſſeaux, par M. Saverien, 1749. *in*-8.

Art (l') de naviger dans les airs, par le P. Galien.

Art (l') de négocier, par M. Pecquet, 1737. *in*-8.

Art (l') de vérifier les dates, par D. Clemencet & D. Durand, 1750. *in*-4.

Art (l') du Chant, par M. Berard, 1755. *in*-8.

Art (l') du Théatre, par M. Riccoboni, 1750. *in*-8.

Aſtrologue (l') dans le Puits, par M. Deſbois, 1740. *in*-12.

Aſtronomiæ Phyſicæ juxta Neutonis principia, Breviarium, par M. Sigorgne, 1748. *in*-12.

Aſtronomie Nautique, ou Elémens d'Aſtronomie, par M. de Mau-

pertuis, 1743. *in*-8.

Atlas (nouvel) de la Chine, par M. d'Anville, *in-fol.*

Atlas Géographique & Militaire de la France, par M. Julien, 1751. *in*-4.

Atlas Géographique, par M. Julien, 1757.

Atlas portatif Universel, par Mrs Robert, 1748. *in*-4.

Atlas Universel complet, par Mrs Robert, 1752. *in-fol.*

Avantages (les) des beaux Arts, Epître, par M. d'Arnaud, 1750.

Avantages (les) infinis & réels de la Chimie, par M. Goy, 1755. *in*-4.

Avant-Souper (les), Histoire de l'entrée des Allemands en Provence, par M. Morenas, 1747.

Avantures de Bella, par M. le Marquis d'Argens, 1751. *in*-12.

Avantures de D. Antonio de Bufalis, par M. de Beaumarchais, 1722. *in*-12.

Avantures de la Comtesse de Bressol, par M. le Marquis d'Argens, 1741. 3 *vol. in*-12.

Avantures de la Duchesse de Vaujour, par M. le Marquis d'Argens, 1741. 3 *vol. in*-8.

Avantures de Rosaline, par M. le Marquis d'Argens, 1737. *in*-12.

Avantures des Bals de Bois, par M. de C.... 1745. *in*-12.

Avantures (les) de Telemaque, avec les Imitations des Anciens, la Vie de l'Auteur & un petit Dictionnaire, par M. Durand, 1750. *in*-12.

Avantures (les) de Zeloïde, par M. de Moncrif, 1716. *in*-12.

Avantures (les) du Chien errant, Poëme Provençal, par le P. Marin, 1722. *in*-12.

Avantures d'Ulysse dans l'Isle d'Æa, par M. Mamin, 1753. *in*-12.

Avantures merveilleuses du Mandarin Fum-Hoam, par M. Gueullette, 1723. 2 *vol. in*-12.

Avantures (les) Portugaises, par M. Jorre, 1756. 2 *vol. in*-12.

Avantures singulieres du faux Chevalier de Warvick, par M. Dupré d'Aulnay, 1750. 2 *vol. in*-12.

Avertissement au sujet du Recueil périodique

d'Obſervations de Médecine, par M. Vandermonde, 1755. *in*-12.

Avertiſſement aux Aſtronomes ſur l'Eclipſe du Soleil du 25 Juillet 1748, par M. de Liſle, *in*-4.

Avertiſſement aux Aſtronomes ſur le paſſage de Mercure au-devant du Soleil, par le même. 1753. *in* 4.

Avertiſſement, ou Introduction à la Carte générale de la France, par M. Caſſini, *in*-4.

Auguſtin (S.) contre l'Incrédulité, par M. Troyat, 1754. & 1757. 2 *vol. in*-12.

Avis de Direction pour les perſonnes qui veulent ſe ſauver, par M. Laſſiteau, 1752. *in*-12.

Avis d'un pere à ſon fils, par M. Marchand, 1751. *in*-12.

Avis & Pratiques pour profiter des Miſſions, par le P. Dupleſſis, 1744. *in*-12.

Avis & Remedes contre la Peſte, par M. Bouillet, 1721. *in*-8.

Avis important ſur la pratique & l'adminiſtration du Sacrement de Pénitence, par M. Fyot de Vaugimois.

Avis importans ſur les divers états d'Oraiſon, par le P. Rouſſeau, 1702. *in*-12.

Avis pratique aux Laboureurs ſur les bleds, par M. de Carouge, 1755. *in*-12.

Avis ſalutaires d'un Philoſophe Chrétien, traduits de Rauracus, par M. de la Touche, 1740. 1741. *in*-12.

Avis ſur le nouvel ordre que M. L. J. ſe propoſe de garder dans ſes Leçons de Mathématique, par M. Jurain, 1753. *in*-4.

Aurelia, ou Orléans délivré, Poëme Latin & François, par M. de Rouſſy, 1738. *in*-12.

Autorité (de l') des Miracles, par M. des Eſſarts, 1749. *in*-4.

Azor, ou le Prince Enchanté, traduit de l'Anglois, par M. Aunillon, 1750. *in*-12.

B A.

BAgatelles Morales, par M. Coyer, 1754. *in*-12.

Baguette (la) Myſtérieuſe, par M. Guis, 1755. *in*-12.

Bal (le) de Veniſe, par M. d'Arnaud, 1751. *in*-12.

Balance (la) de l'Europe, traduite du latin, par M. Formey, 1744. *in*-8.

Banque (la) rendue facile, par M. Giraudeau, 1756. *in*-4.

Bartholomæi à Martyribus opera omnia & Vita, par M. d'Inguimberti, 2 *vol. in-fol.*

Baſilii (*S.*) *opera*, le tome 3. par D. Maran, 1730. *in-fol.* Les deux premiers avoient été donnés par D. Garnier.

Bataille (la) de Fontenoy, Poëme, par M. de Voltaire.

Bataille (la) de Fontenoy, Poëme, par M. Laurès.

Bataille (la) de Lawfeldt, Poëme, par M. Canſy.

Bâtard (le) Légitimé, par M. Garnier, 1757. *in*-8.

Bayle Réfuté en ce qu'il dit que Satan a été victorieux de J. C. par M. Jolly, *in*-12.

Beaux-Arts (les) réduits à un même principe, par M. Batteux, 1746. *in*-12.

Belle (la) Aſſemblée, contenant un recueil de quelques avantures, traduite de l'Anglois, par Me de Gomez, 1750. 4 *vol. in*-12.

Belle (la) Vieilleſſe, ou les Quatrains de Pibrac, du Faur & Mathieu, avec des Remarques, par M. de la Roche, 1747. *in*-8.

Belle (la) Wolfienne, par M. Formey, 1741. 1753. 6 *vol. in*-8.

Berceau (le) Divertiſſement, par M. Rouſſeau.

Berceau (le) de la France, par M. Daucourt, 1744. *in*-12.

Berruyer (le Pere), Jéſuite, convaincu d'Arianiſme, &c. par M. M.... 1755. 1756. 3 *v. in*-12.

Bi-bi, Conte, par M. Chevrier.

Biblia Hebraica cum notis, par le P. Houbigant, 1752. 4 *vol. in-fol.*

Bibliographie Médicinale, par M. du Monchaux, 1756. *in*-12.

Bibliorum Sacrorum latinæ verſionis antiquæ. 3 *vol. in-fol.* Le premier en 1741. par D. Sabatier, & les autres par D. de la Rue.

Bibliotheca Botanica, par M. Seguier, 1740. *in*-4.

Bibliotheca Carmelitana, par le P. Côme, 1752. 2 *vol. in fol.*

Bibliotheque Amuſante & Inſtructive, commencée par le P. Niceron, & continuée par M. du Tertre, 1755. 3 *v. in*-12.

Bibliotheque Choiſie de Médecine, par M. Planque. *in*-4. 4 *vol. in*-12. 8 *vol.*

Bibliotheque des Auteurs Eccléſiaſtiques du 18e ſiécle, par M. Goujet, 1736, 3 *vol. in*-8.

Bibliotheque des jeunes Négocians, par M. Larue, 2 *vol. in*-4.

Bibliotheque des Sciences & des beaux Arts, par M. Chais & autres. *La Haye*, 1754. *& ſuiv.* 4 *vol. par année*, *in*-12.

Bibliotheque d'un jeune Eccléſiaſtique, par M. Collet, *in*-8.

Bibliotheque Françoiſe, par M. Goujet, 1741. *& ſuiv.* 18 *vol. in*-12.

Bibliotheque Germanique, par M. Formey en ſociété depuis le 27e vol. 1733. *in*-8.

Bibliotheque (nouvelle) Germanique, 1746. par Mrs Formey & Pérard, & par M. Formey ſeul depuis 1750. *in*-8.

Bibliotheque Hiſtorique, par M. Chais & autres. *La Haye*, 1738. *& ſuiv. in*-12.

Bibliotheque Hiſtorique & Critique du Poitou, par M. du Radier, 1754. 5 *vol. in*-12.

Bibliotheque Impartiale, par M. Formey, 1750. *& ſuiv.*

Bibliotheque Lorraine, par le P. Calmet, 1751. *in-fol.*

Bibliotheque Poëtique, ou Nouveau Choix des plus belles Piéces de vers, par M. le Fort, 1745. 4 *vol. in*-12. *&* 4 *vol. in*-4.

Bibliotheque Raiſonnée des Ouvrages de Sçavans de l'Europe, par M. Maſſuet & autres, depuis 1741. juſqu'en 1755. qu'elle a fini.

Bien-Aimé, Allégorie, par M. Daucourt, 1744. *in*-12.

Bigarrure (la), par M. de Hautemer, 1756.

Bijoux (les) Indiſcrets, attribués à M. Diderot, 1748. 3 *v. in*-12.

Blancheroſe, Conte, par Mlle de Lubert, 1751. *in*-12.

Boëce de la conſolation de la Philoſophie, traduit par M. de Francheville, 1744. 2 *vol. in*-8.

Bombardier (le) François, par M. Belidor, 1734. *in*-4.

Bombyx, ou le Ver à Soye, Poëme, par M. de Francheville, 1754. *in*-12.

Bon (le) Jardinier, Almanach de 1755. par M. Alletz.

Bon (le) Sens Vengé, par M. Cremoux, 1750. *in*-12.

Bornetin & Monzonine, par M. de Serent, 1754. *in*-16.

Botte (la) du Jéſuite, Hiſtoire nouvelle, par M. M.... 1717. *in*-8.

Boucle (la) des Cheveux Enlevée, Poëme traduit de Pope, par M. Marmontel, 1746. *in*-12.

Bourbier (le), Vers contre la Motte, par M. D. V....

Bréviaire de Noyon, par M. Vallart.

Bréviaire de Paris, publié ſous M. de Vintimille, par M. de Mezanguy.

Bréviaire des Bénédictins de Sainte Gloſſinde de Metz, par D. Oudenot, 1740. *in*-4.

Bréviaire du Diocèſe d'Amiens, par M. Vallart.

Breviarium ad Uſum Ordinis Præmonſtratenſis, par le P. Manſuy, 1741. *in*-4.

Breviarium Eccleſiaſticum Clero propoſitum, par M. Robinet, 1744. 4 v. *in*-12. adopté par les Evêques de Cahors, du Mans, & autres.

Breviarium Rothomagenſe, par M. Robinet, 4 *vol. in*-12.

Brochure (la) à la Mode, par M. Mareſcot, 1755. *in*-12.

Brochure Nouvelle, par M. de Montdorge, 1746. *in*-8.

C A.

CAbriolet (le), par M. Mailhol, 1755. *in*-12.

Cabriolet (le), Conte allégorique, par M. Mareſcot.

Caii Julii Cæſaris Commentaria, par M. Capperonnier, 1755. 2 *vol. in*-12.

Calculs Tout-faits, par

M. Meſange, 1757. *in*-12.

Calendrier Hiſtorique de la Sainte Vierge, par M. le Fevre, *in*-12.

Calendrier Hiſtorique de l'Egliſe de Paris, par M. le Fevre, 1747. *in*-12.

Calendrier Hiſtorique de l'Univerſité de Paris, par M le Fevre, 1755. *& ſuiv. in*-24.

Calendrier Perpétuel, avec l'explication, par M. Hugnin, 1756.

Calendrier Perpétuel, Eccléſiaſtique & Civil, par M. Beaurain, 1724.

Caloandre (le) Fidèle, traduit de Marini, par M. de C.... 1740. 3 *v. in*-12.

Camouflet (le) Réponſe à M. l'Abbé de Lavarde, par M. Dinouart, 1748. *in*-4.

Campagne de l'Armée du Roi en 1747. par M. d'Eſpagnac, 1747. *in*-8.

Campagne du Roi en 1745. par M. d'Eſpagnac, *in*-8.

Campagne du Roi en 1748. par le même, *in*-8.

Campagne (la) du Roi, Poëme, par M. Tannevot.

Campagnes du Roi en 1744. & 1745. par M. Rouſſeau, *in*-4.

Campagnes Philoſophiques, ou Mémoires de M. de Montcal, par M. Prevoſt, 1741. 2 *vol. in*-12.

Canal de Provence, ſon utilité, par M. Floquet. 1750. *in*-8.

Canapé (le) par M. de la Morliere.

Canons de Prime à l'uſage des Fidéles, par M. Jouannaux, 1755. *in*-12.

Cantiques à l'uſage des Miſſions, par M. Humbert, *in*-12.

Cantiques Spirituels, par le P. Nuiratte.

Cantiques Spirituels, par M. Goujet, 1727. *in*-12.

Cantiques Spirituels tirés des Hymnes, par M. Beſoigne, 1746. *in*-12.

Cantiques ſur la Naiſſance de Notre Seigneur, par le P. Carnin.

Capilotade (la), Poëme, par M. de Quinſonas, 1745. *in*-8.

Capitulation Harmonique de Muldener, traduite de l'Anglois, par M. de la Chapelle, 1750. *in*-4.

Caprice (le) Poëtique,

par M. du Tens, 1750. *in*-16.

Caractere du Chrétien, par le P. Martel, 1743. *6 vol. in*-12.

Caracteres (les), par Me de Puiſieux, 1750. *2 vol. in*-8.

Cargula, Parodie de Catilina, par M. Chevrier.

Carmentiere, par M. Gironnet, 1754. *in*-12.

Cartes (nouvelles) des découvertes de l'Amiral de Fonte, par M. de Liſle, 1753. *in*-4.

Cartes des triangles de la France, par Mrs Maraldi & Caſſini, 1744. *in*-4.

Catalogue alphabétique des Livres imprimés pendant l'année 1736; par M. Monchablon, 1738. *in*-12.

Catalogue (nouveau) de bons fruits, par M. de Franchevillé, 1753. *in*-12.

Catalogue de l'Œuvre de F. Poilly, par M. Hecquet, 1752. *in*-12.

Catalogue des Eſtampes gravées d'après Rubens, par M. Hecquet, 1751. *in*-12.

Catalogue des Livres de la Bibliothéque du Roi, par Mrs Sallier, Boudot & autres, 1739. *& ſuiv. 6 vol. in-fol.*

Catalogue des Manuſcrits de la Bibliothéque du Roi, par M. Melot, 1739. *& ſuiv.* 4 *vol. in-fol.*

Catalogue d'Eſtampes des meilleurs Maîtres, par M. Hecquet, 1752. *in*-12.

Catalogue d'un Cabinet de diverſes curioſités (de M. Gottin), par Mrs Helle & Glomy, 1752. *in*-12.

Catalogue raiſonné de la Librairie d'Etienne de Bordeaux, par M. Formez, 1754 *&* 1755. 4 *vol. in*-8.

Catalogue raiſonné des Tableaux de M. le Duc de Tallard, par Mrs Glomy & Remy, 1756. *in*-12.

Catalogue raiſonné des Tableaux du Cabinet de M. Potier, par Mrs Helle & Glomy, 1756. *in*-12.

Catalogue raiſonné de toutes les Pieces qui forment l'Œuvre de Rembrandt, par Gerſaint, augmenté par Mrs Helle & Glomy, 1751. *in*-12.

Catéchiſme de Rouen, par M. Saas.

Catéchiſme Evangelique, par le P. Placide, 1755. 3 *vol. in*-8.

Catéchiſme Hiſtorique & Dogmatique, par M. de F...., 1730. 2 *vol. in*-12.

Catéchiſme Hiſtorique, par M. Chais, 1757.

Catéchiſme Raiſonné, par M. Formey, 1756. *in*-8.

Catullus, Tibullus & Propertius, par M. Philippe, 1743. *in*-12.

Cauſe Bizarre, ou Pieces d'un Procès Eccléſiaſtico-civil, par M. de Premontval, 1755. *in*-8.

Cela eſt ſingulier, hiſtoire Egyptienne, par M. Chevrier, 1755. *in*-12.

Cent (les) Nouvelles nouvelles, par Me de Gomez, 1752. *& ſuiv.* 18 *vol. in*-12.

Ce qu'on a dit, ce qu'on a voulu dire, par M. Marin, *in*-12.

Ce qu'on a dit, & ce que l'on dira, par M. de Baſtide, 1757. *in*-8.

Cerbere, allégorie, par M. Deneſle, 1743. *in*-8.

Cerebrum, Carmen, par le P. Griffet.

Ceſar Aveugle & Voyageur, par M. Guer, 1740. *in*-12.

Chanſons ſur le retour du Roi, par M. Piron, *in*-12.

Chant Royal, avec la Ballade, par D. Dupleſſis, 1757.

Charges du Procès de M. l'Eſcalopier, Intendant de Montauban, par M. L. F.... 1756. *in*-12.

Chats (les) par M. de Moncrif, 1727. *in*-8.

Chemin (le) de l'Amour Divin, par M. Griſel, 1746. *in*-12.

Chilificationis Hiſtoria, par M. de Bordeu, pere, 1742.

Chimie du Goût & de l'Odorat, par le P. Poncelet, 1755. *in*-8.

Chimie Médecinale, par M. Malouin, 1751. 1755. 2 *vol. in*-12.

Chirurgien (le) d'Armée, par M. le Grand.

Choix de Chanſons, depuis Thibaut Comte de Champagne, par M. de Moncrif, 1756.

Choix de différens morceaux de Poëſie, traduits de l'Anglois, par M. Trochereau, 1749. *in*-12.

Choix de petites Pieces du Théatre Anglois, traduites par M. Patu, 1756. 2 *vol. in*-12.

Choix de Poëſies Mo-

tales & Chrétiennes, par M. le Fort, 1739. & 1740. 3 *vol. in*-8.

Choix (nouveau) de Poëſies Morales & Chrétiennes, par M. le Fort, 1747. 3 *vol. in*-4.

Choix des anciens Mercures, par M. de Boiſſy, *in*-12.

Choix d'Hiſtoires tirées de Bandel, par M. Feutry, 1753. 4 *vol. in*-12.

Choſes (les) comme on doit les voir, par M. de Baſtide, 1757. *in*-8.

Chrétien (le) fidéle à ſa vocation, par M. le Queux, 1748. *in*-12.

Chroagénéſie, ou Génération des Couleurs, par M. Gauthier, 1749. *in*-12.

Chronique (la) de Baudouin, de Ninove, avec des Notes, par M. Blanpain, 1729.

Chronographie, ou Deſcription des Tems, par M. du Bourg, 1753.

Chronologie hiſtorique des Curés de S. Benoît, par M. Bruté, 1752. *in*-12.

Chute (la) de l'Homme, Poëme, par M. Durand.

Ciceronis Opera, cum delectu commentatorum, par M. d'Olivet. 1740. 9 *vol. in*-4. 1748. 20 *vol. in*-12.

Ciceronis Orationes, cum Notis, par M. le Beau, 1750. 3 *vol. in*-12.

Ciceronis Orationes pro Murena, in Verrem, &c. traduites en François par M. Dinouart, 1757. *in*-12.

Circa novum Sancti Philippi ædificium obſervationes, par les PP. Jacquier & le Seur, 1738.

Ciſtophoris (de), par le P. Panel, 1746. *in*-4.

Civan, Hiſtoire Japonoiſe, par Me le Prince, 2 *vol.*

Clariſſimi Viri Nicolaii Marquiſii J. V. Doctoris, Læthalis oratio, par M. Combet, 1755.

Clef (la) des Sciences & des beaux Arts, ou la Logique, par M. Cochet, 1750. *in*-8.

Cléodamis & Lelex, par M. Menin, 1746.

Cléon, ou le Petit-Maître reſprit fort, par M. de Campigneulles, 1757. *in*-12.

Code (le) de la Nature, par M. Diderot, *in*-12.

Code (le) des Paroiſ-

ſes, par le P. Bernard d'Arras, 1746. 2 *vol. in-12.*

Code (le) Lyrique, ou Réglement pour l'Opéra de Paris, par M. de Kerlon, 1743. *in-12.*

Code (le) Rural, ou Maximes & Réglemens concernant les biens de campagne, par M. Boucher d'Orgis, 1749. 2 *v. in-12.*

Colifichets (les), ou Poëſies Badines, par M. Gaudet, 1746. *in-12.*

Collectio veterum Scriptorum, par D. Martenne & D. Durand, 1724. 9 *vol. in-fol.*

Collection de Déciſions nouvelles rélatives à la Juriſprudence, par M. Deniſart, 1754. 8 *vol. in-12. & 2 vol. in-4.*

Collection de Theſes Médico-Chirurgicales, recueillies par M. Halle, & rédigées en François par M. Macquard, 1757. 2 *vol. in-12.*

Colombiade (la), Poëme, par Me du Bocage, 1756. *in-8.*

Coloniæ (de) Tarracone Nummo Tiberium exhibente, par le P. Panel, 1748. *in-8.*

Combat de la Volonté & de la Raiſon, par le Roi Staniſlas, 1749. *in-12.*

Combat Spirituel, Etrennes aux Guerriers, par M. Nau, 1749. *in-32.*

Combien un Empire ſe rend reſpectable par l'adoption des Arts, diſcours de M. de Méhégan, 1751. *in-4.* 1757. *in-12.*

Combinaiſons des effets courans pour les Economes, par M. Rollin, *in-8.*

Comédien (le), par M. de Sainte-Albine, 1749. *in-8.*

Comédienne (la), fille & femme de qualité, par M. de Sainte-Croix, 1755. 7 *part. in-12.*

Commentaires (les) de Céſar, traduits par M. le Maſcrier, 1755. *in-12.*

Commentaire (nouveau) de la Coutume de la Rochelle, par M. Valin, 1755. 3 *vol. in-4.*

Commentaire Latin ſur les actes des Apôtres, par M. Guiot.

Commentaires ſur la Coutume d'Auxerre, par M. Neé de la Rochelle, 1748. *in-4.*

Commentaire Littéral ſur la Bible, avec des Notes tirées des Auteurs

Anglois, par M. Chais, 1743 *& ſuiv. 6 v. in-4.*

Commentaire Littéral ſur la Régle de S. Benoît, par le P. Calmet, 1734. 2 *vol. in-4.* Le même en latin, 1748.

Commentaire Littéral ſur tous les Livres de l'Ancien Teſtament, par le P. Calmet, 1724. *in-4.* 25 *vol. & in-fol. 6 vol. in-fol.* Le même en latin, *6 vol. in-fol.*

Commentaires ſur la défenſe des Places d'Énéas le Tacticien, par M. de Beauſobre, 1757. 2 *vol. in-4.*

Commentaire ſur les nouvelles Ordonnances de Louis XV. par M. Rouſſeaud de la Combe, 1753. *in-4.*

Commentaire (nouveau) ſur l'Ordonnance Criminelle, par M. Jouſſe, 1753. *in-12.*

Commentaire (nouveau) ſur l'Ordonnance Civile, par le même, 1753. *in-12.*

Commentaire (nouveau) ſur l'Ordonnance du mois d'Août 1669, touchant les Evocations, par le même, 1755. *in-12.*

Commentaire (nouveau) ſur l'Edit concernant la Juriſdiction Eccléſiaſtique, par le même, 1757. *in-12.*

Commentatio Hiſtorica qua Alemannicæ antiquitates traduntur, par M. Schœpflin, 1753. *in-4.*

Commentationes Hiſtoricæ & Criticæ, par M. Schœpflin, 1741. *in-4.*

Commerce (le) remis à ſa place, par M. Garnier, 1756. *in-12.*

Comparaiſon de Manlius de M. de la Foſſe, avec la Veniſe Sauvée de M. de la Place, par M. Jourdan, 1748. *in-8.*

Compendioſæ inſtitutiones excerptæ ex contractis Prælectionibus Theologicis Honorati Tournely, par M. Montagne, 2 *v. in-8.*

Complimens à M. Languet Archevêque de Sens, par M. Cottereau, 1753. *in-4.*

Compliment à M. de Fleury, Archevêque de Tours, par M. Cottereau, 1751. *in-8.*

Compliment à M. de Luynes, Archevêque de Sens, par le même, 1753. *in-4.*

Compliment à M. le Maréchal de Lowendal, par M. de Neufville Montaeor, *in-12.*

Complimens & Requête des Diocéſains de Bethléem à M. de la Taſte, leur Evêque, par M. de Nœufville-Montador, 1739. *in*-12.

Comptes-Faits, par M. Dugaiby, *in*-12.

Comte (le) de Foix, par M. de Vignacourt.

Comteſſe (la) de Bercy & le Chevalier des Eſſarts, par M. de Chaſſagne, 1735. *in*-12.

Comteſſe (la) de Vergy, par M. de Vignacourt, 1722. *in*-12.

Comteſſe (la) Suédoiſe, traduite de Gellert, par M. Formey, 1754. *in*-8.

Conciliateur (le), ou la Nobleſſe Commerçante & Militaire, par M. de Pezerols, 1757. *in*-12.

Concilium Tridentinum cum indicibus novis & adnotationibus, par M. du Petit-Chateau, 1754. *in*-24.

Concordance des Saints Peres, par D. Mareſchal, 1739. 2 *vol. in*-4.

Concordance & Explication des Prophéties qui ont rapport à la captivité de Babylone, par M. Joubert, 1745. *in*-4.

Concorde des Livres de Sageſſe, par M. Beſoigne, 1737. *in*-12.

Concordia (de) Oratio, par M. Vernet, 1738.

Conduite des Ames dans la voie du ſalut, par M. Dand, 1750. *in*-12.

Conduite des Confeſſeurs dans le tribunal de la Penitence, par M. Dand, *in*-12.

Conduite (la) des François juſtifiée, par M. de la Grange, 1756. *in*-12.

Conduite des François par rapport à la Nouvelle-Ecoſſe, avec une Préface & des Notes de M. Dumont, 1755. *in*-12.

Conduite (la) Spirituelle de la Sœur Anne Violet, par le P. Marin, 1740. *in*-12.

Conférence de l'Ordonnance concernant les donations, par M. Damours, 1753. *in*-8.

Conférence des Ordonnances, Edits, &c. ſur matieres Eccléſiaſtiques, par M. de Jouy, 1753. *in*-4.

Conférences Eccléſiaſtiques du Dioceſe d'Angers ſur la Grace, par M. de la Chaliniere, 5 *v. in*-12.

Confé-

Conférences Eccléſiaſtiques du Diocèſe d'Angers ſur les cas réſervés, par M. de la Blandiniere, 1745. *&* 1748. 3 *vol. in*-12.

Conférences pour les Miſſions, par M. Laffiteau, *in*-12.

Confeſſions (les) de la Baronne de... par M. de Nœufville-Montador, 1743. 2 *vol. in*-12.

Confeſſions (les) du Comte de... par M. Duclos, 1741. 2 *vol. in*-12.

Confeſſions (les) d'un Fat, par M. de Baſtide, 1747. *in*-12.

Congrès (le) de Cithere, par M. de T... 1749. *in*-12.

Conjectures Phyſico-Méchaniques ſur la propagation des ſecouſſes dans les tremblemens de terre, par M. Deſmareſt, 1756. *in*-12.

Conjectures ſur les Mémoires originaux dont il paroît que Moyſe s'eſt ſervi pour compoſer la Geneſe, par M. Oſtruc, 1753. *in*-12.

Connoiſſance de la Mythologie, par M. Simon, avec l'Abbé d'Allainval, 1748. *in*-12.

Connoiſſance (la) des Poëtes Latins, par M. Alletz, 2 *vol. in*-12.

Connoiſſance des tems, 1730. *&* *quelques années ſuiv.* par M. Godin; continué juſqu'à ce jour par M. Maraldi.

Conſeils à M. Racine ſur ſon Poëme de la Religion, par M. de V....

Conſeils (les) de l'amitié à Ariſte, par M. Pernety, 1746. *in*-12.

Conſeils donnés à une jeune Demoiſelle pour le jour de ſa fête, par M. Panard, 1753. *in*-8.

Conſeils d'une Dame à une amie, par Me de Puiſieux, 1749. *in*-12.

Conſeils pour former une Bibliothéque, par M. Formey, 1746. 1756. *in*-8.

Conſidérations d'un Médecin de Montpellier ſur les deux Mémoires du Sieur la Martiniere, par M. Combaluſier, 1748. *in*-4.

Conſidérations & Elévations affectives envers N. S. J. C. par le Pere de Beauvais, 1753. *in*-12.

Conſidérations Géographiques & Phyſiques ſur les nouvelles découvertes au Nord de la grande Mer, par M. Buache,

1753. *in*-4. 3 *parties*.

Conſidérations ſur le Commerce & la Navigation de la Grande-Bretagne, traduit de l'Anglois, par M. de Secondat, 1750. *in*-12.

Conſidérations ſur les Finances d'Eſpagne, par M. de Forbonnais, 1753 & 1756. *in*-12.

Conſidérations ſur les Mœurs de ce ſiécle, par M. Duclos, 1751. *in*-12.

Conſidérations ſur les revolutions des Arts, par M. de Méhégan, 1755. *in*-12.

Conſidérations ſur les vérités les plus importantes du Chriſtianiſme, par M. Vacquette.

Conſidérations ſur l'origine & le progrès des Belles-Lettres chez les Romains, par M. le Moine, 1749. *in*-12.

Conſidérations ſur quelques abus de l'eſprit en matiere de Littérature, par M. de Saint-Aulas, 1756. *in*-8.

Conſolations Chrétiennes, par M. de la Touche, 1744. *in*-12.

Conſpectus Phyſiologiæ, par M. Fizes, 1737. *in*-12.

Conſtitution (la) Unigenitus adreſſée à un Laïc de Province, par M. M... 1748. *in*-12.

Conſtruction de la Fortification, par M. Dupain, 1742. *in*-12.

Conſultations de Médecine, traduites de Hoffman, par M. de Puiſieux, 1754. 8 *vol. in*-12.

Conſultations Médicinales ſur la maladie noire, par M. Aubert, 1745. *in*-4.

Conſultation ſur la Mouvance de la Vicomté Rohan, par M. de Sozzy, 1752.

Contes du Serrail, par Mademoiſelle Fauque, 1753. *in*-12.

Contes nouveaux, & Nouvelles nouvelles, par M. Pajon, 1753. *in*-8.

Contes Orientaux, par M. de C... 1743. 3 *vol. in*-12.

Continuation de l'Hiſtoire Univerſelle de Boſſuet, depuis 1721 juſqu'à la fin de 1737, par M. Maſſuet, 1738. *in*-8.

Continuation des Mémoires de Littérature & d'Hiſtoire, par le P. Deſmolets, 1726. 11 *vol. in*-12.

Continuatio Prælectionum Theologicarum Hono-

nei *Tournely*, par M. Collet, 14 *vol. in-8.*

Contre les craintes de la mort, par M. Glenat, 1757. *in-12.*

Contrepoiſon (le) des Feuilles, ou Lettre ſur le Sieur Freron, par M. de la Morliére, 1754. *in-12.*

Contrôlleur (le) du Parnaſſe, par M. Deſtrée, 1745. 3 *vol. in-12.*

Convention (la) avec ſoi-même, par M. Caraccioli, 1755. *in-12.*

Cornelius Nepos, par M. Philippe, 1745. *in-12.*

Correcteur (le) des Bouffons à l'Ecolier de Prague, par M. Jourdan, 1753. *in-8.*

Correſpondance entre deux amis ſur la ſucceſſion de Bergues & de Juliers, par M. Formey, 1758. *in-4.*

Corruption (de la) du Goût dans la Muſique Françoiſe, par M. Bollioud-Mermet, 1740. *in-12.*

Coſmographie (la) diviſée en cinq parties, par M. Expilly, 1749. *in-8.*

Coſmopolite (le) ou le Citoyen du Monde, par M. de Monbron, 1750. *in-12.*

Coup (le) d'œil Anglois ſur les cerémonies du Mariage, par M. Rurtaut, 1750. *in-12.*

Coup-d'œil ſur les Ouvrages modernes, par M. Paliſſot, 1751. *in-12.*

Courrier (le) d'Avignon, depuis l'année 1733, par M. Moreas.

Cours d'Architecture de Vignoles, avec le Commentaire de d'Aviler, augmenté par M. Mariette, 1750. *in-4.*

Cours de Belles-Lettres diſtribué par exercices, par M. Batteux, 1747. 4 *vol. in-12.*

Cours de Chimie, par Lemery, augmenté par M. Baron, 1756. *in-4.*

Cours (nouveau) de Chimie, par M. Senac, 1723. 1737. 2 *v. in-12.*

Cours (ſuite du) de M. Col de Villars, par M. Poiſſonnier. *Tom.* 5. *in-12.*

Cours d'Opérations de Chirurgie, par Dionis, avec les Remarques de M. la Faye, 1740. *in-8.*

Cours complet de la Langue Françoiſe, par M. Mauvillon, 1754. 2 *vol. in-8.*

Cours de Mathématiques, traduit de Wolf, par D. Pernety & D. Brezillac, 1747. 3 *vol. in*-8.

Cours de Mathématiques, par M. Camus, 1751. 4 *vol. in*-8.

Cours (nouveau) de Mathématiques à l'uſage de l'Artillerie, par M. Belidor, 1725. *in*-4.

Cours de Phyſique expérimentale, traduit de Deſagulliers, par le P. Pezenas, 1751. 2 *v. in*-4.

Couſin (le) de Mahomet, par M. Fromaget, 2 *vol. in*-12.

Coutume d'Orléans, par Fournier, avec les Notes de Mrs Prevôt de la Jannès, Jouſſe & Pothier, 2 *vol. in*-12.

Coutumes générales de Bretagne, par M. Poullain, 1748. 3 *vol. in*-4.

Crementine, par Me de Gomez, 1740. 2 *vol. in*-12.

Critique d'Antipater, par M. Portelance, 1752.

Critique d'Ariſtomene, par M. Dourxigné.

Critique de Choſe, par M. Vailhen, 1748. *in*-12.

Critique (la) de Denis le Tyran, d'Ariſtomene & de Cléopatre, Tragédies, par M. Degardein, 1752. *in*-4.

Critique de la Comédie du Philoſophe Marié, par M. le Febvre, *in*-8.

Critique de la Diſſertation Phyſique ſur le Negre blanc, par M. Baſſet, 1744. *in*-12.

Critique de la Lettre ſur la Cométe, par M. Baſſet, 1742. *in*-12.

Critique de Sémiramis, Tragédie de M. de Voltaire, par M. Desforges.

Critique des Lettres Philoſophiques de M. de Voltaire, par M. de Bonneval.

Critique du Poëme de la Henriade, par M. de Bonneval.

Critique du Siécle, par M. le Marquis d'Argens, 1755. 2 *vol. in*-12.

Curationes Morborum, par M. Lazerme, 1751. 2 *vol. in*-12. Traduit en François, par M. Deidier Deſmarets, 1753. 2 *vol. in*-12.

Curieux (le) Puni, Poëme, par M. Deneſle, 1737. *in*-12.

Curſus Philoſophicus, par M. le Monnier, pere, 1750. 6 *vol. in*-12.

Curſus Theologicus, par

M. le Soudier, 1724.

Cymbalum Mundi, par Deſpériers, avec les Notes de M. Falconet, 1732. *in*-12.

Cytheride, par M. Bret, 1743. *in*-12.

D A.

DAnſe (la) ancienne & moderne, par M. de Cahuſac, 1753. 3 *vol. in*-12.

Déciſions du Droit Civil, Canonique & François, par M. de Fromental, 1740. *in-fol.*

Découvertes Philoſophiques de Newton, traduites de Maclaurin, par M. Lavirotte, 1749. *in*-4.

Défenſe de la célebre Déclaration faite par le Clergé de France ſur la puiſſance Eccléſiaſtique, traduite du latin de M. Boſſuet, par M. Buffard, 1736. *in*-4.

Défenſe de la Déclaration de l'Aſſemblée du Clergé en 1682, traduite du latin de M. Boſſuet, par M. le Roy, 1745. 3 *vol. in*-4.

Défenſe de la Diſſertation ſur la validité des Ordinations des Anglois, par le P. le Courrayer, 1726. 4 *vol. in*-12.

Défenſe de la doctrine de S. Auguſtin touchant la Grace efficace, par M. Oſmont, 1734. *in*-8.

Défenſe de la Religion, par M. François, 1755. 4 *vol. in*-12.

Défenſe de la ſeconde Partie de l'Hiſtoire du Peuple de Dieu, par le P. Berruyer, 1755.

Défenſe de la Traduction de l'Hiſtoire du Concile de Trente, par le P. le Courrayer, 1742. *in*-12.

Défenſe de la vérité du Martyre de la Légion Thébaine, par D. de Liſle, 1737. *in*-8.

Défenſe de l'Ecrit intitulé : Doctrine de S. Thomas, par M. des Eſſarts, 1743. *in*-4.

Défenſe (nouvelle) de l'Hiſtoire du Peuple de Dieu, par le P. Berruyer, 1755.

Défenſe de l'Ouvrage intitulé : le Moliniſme, ſentiment Théologique, par M. Deuil, 1738. *in*-12.

Défenſe des deux Lettres à M. l'Abbé de... au ſujet de la guériſon de la Dame Lafoſſe, par M. Vernet, 1727. *in*-8.

Défense des titres & des droits de l'Abbaye de S. Ouen, par D. Taffin, 1734. *in*-4.

Défense du Dogme Catholique sur l'éternité des peines, par D. Sinsart, 1748. *in*-8.

Défense du Sentiment des SS. PP. sur le retour futur d'Elie, par M. des Essarts, 1737. *in*-12.

Défense (suite de la) du Sentiment des SS. PP. sur le retour d'Elie, par M. des Essarts, 1740, 2 *vol. in*-12.

Défense du Système Léibnitien, par M. Vattel, 1741.

Défense (suite de la) de l'Esprit des Loix, par M. de la Beaumelle, 1751, *in*-12.

Dégoûts du Théatre, Epître, par M. d'Arnaud, 1745.

Déjeûné de la Rapée, par M. Lecluse, 1755, *in*-12.

Délibérations & Conclusions de l'Université de Paris sur la proposition : d'appeller de la Constitution Unigenitus, par M. de Montempuys, 1717.

Délices (les) de la Solitude, par M. de Ciamezel, 1732. *in*-12.

Délices (les) du Sentiment, par M. de Mouhy, 1753. 6 *part. in*-12.

Démêlé (le) survenu entre le Payſan parvenu & la Payſanne parvenue, par M. de Mouhy, 1735. *in*-12.

Démonstration de l'art d'écrire, par M. Royllet, 1737. *in-fol.* Le même en abrégé, *in* 4.

Démonstration de la quadrature du cercle, par M. de Causans, 1754. *in*-4.

Démonstration de la quadrature du cercle, par M. de L. R...

Démonstration du principe de l'harmonie, par M. Rameau, 1750. *in*-8.

Démonstration d'un secret utile à la Marine, par M. Dauxiron, 1750. *in*-8.

Dénonciation faite à tous les Evêques de France par le Corps des Pasteurs, par M. E... 1727. *in*-4.

Description abrégée de l'Eglise de S. Pierre de Rome, par M. Mariette, 1738. *in*-12.

Description de la maladie qui a régné à Rouen, par M. Pitard.

Description de la Ville & des environs d'Orléans, par M. Polluche, 1736. *in* 8.

Description de l'Egypte, dressée sur les Mémoires de M. Maillet, par M. le Mascrier, 1735. *in*-4. *in*-12. 2 *vol.*

Description de l'Entrée des Evêques d'Orléans, par M. Polluche, 1734. *in*-8.

Description de Paris, par Brice, augmentée par M. Mariette, 1752. *in*-12. Les 3 premiers volumes. Le 4e a été donné par M. Pérau.

Description des Fêtes données à l'occasion de la naissance de M. le Duc de Bourgogne, par M. Cotterel, 1751. *in*-4.

Description des Maladies Vénériennes, par M. Dibon, 1742. 3 *vol. in*-12.

Description des tableaux du Cabinet de M. Boyet d'Eguilles, par M. Mariette, 1745. 2 *vol. in-fol.*

Description du Château de Chambord en 14 planches, par M. le Rouge, 1751, *in-fol.*

Description du mal de gorge accompagné d'ulcères, traduit de l'Anglois, par M. de la Chapelle, 1749. *in*-12.

Description du Parnasse François, par M. Titon, 1726. *in*-12.

Description d'un nouvel échappement à repos, par M. Lepaute, 1753.

Description d'un tableau représentant le Sacrifice d'Iphigénie, par M. de Caylus, 1757. *in*-12.

Description du Ventilateur, traduit de Hales, par M. Demours, 1744. *in*-12.

Description & Usage des Spheres & des Globes, par M. Saverien, 1750. *in*-12.

Description géographique de la haute Normandie, par D. Duplessis, 1740. 2 *vol. in*-4.

Description historique de l'Hôtel Royal des Invalides, par M. Péraud, 1756. *in-fol.*

Description historique du Château de Fontainebleau, par M. Guilbert, 1731. 2 *vol. in*-12.

Description historique & géographique des plaines d'Héliopolis, par M. Fourmont, 1755. *in*-12.

Description historique

& géographique du Brabant Hollandois, par M. Sellius, 1748. *in*-12.

Deſcription ſommaire des deſſeins & pierres gravées du Cabinet de M. Crozat, par M. Mariette, 1741. *in*-8.

Deſcription ſommaire des ſtatues, figures, &c. du Cabinet de M. Crozat, par le même, 1750. *in*-8.

Deſcrizzione d'un inſtromento proprio per far con ogni facilita orologi ſolari, par le P. Jacquier, 1754. *in*-4.

Deſmographie ou Deſcription des ligamens du corps humain, par M. Tarin, 1752. *in*-8.

Deſſert du petit ſouper agréable, par M. Leclufe, 1755.

Deſtruction (la) de Lisbonne, Poëme, par M. de Voltaire.

Détails des ouvrages de Ménuiſerie, par M. Potain, 1749. *in*-8.

Développement & défenſe du Syſtême de la Nobleſſe Commerçante, par M. Coyer, 1757. *in*-12.

Devis des ouvrages à faire pour la conſtruction du Canal de Provence, par M. Floquet, 1746. *in*-4.

Devoirs des Chrétiens par M. Maleville, 1750. 4 *vol. in*-12.

Dévotion (la) aux Saints Anges, par M. Fyot de Vaugimois, 1733. *in*-12.

Dévotion (la) réconciliée avec l'eſprit, par M. de Pompignan, 1754. *in*-12.

Détails Militaires, par M. de Chenneviere, 1742. 2 *vol.* 1750. 4 *v. in*-12.

Diabotanus, ou l'Orviétan de Salins, Poëme, par M. Giraud, 1750. *in*-12.

Dialogue des Dieux, par M. de Saint-Mard.

Dialogue entre Hylas & Philonoüs, traduit de l'Anglois, par M. de Gua, 1744. *in*-8.

Dialogue entre le Siécle de Louis XIV. & le Siécle de Louis XV. par M. Caraccioli, 1751. *in*-12.

Dialogues (nouveaux) des Morts, par M. Peſſelier, 1753. 2 *vol. in*-12.

Dialogues Socratiques, par M. Verner, 1753. *in*-8.

Dialogues ſur les Arts, par M. Eſteve, 1756. *in*-12.

Diatriba de origine, fatis & ſucceſſione Regni

Navarræ, par M. Schœpflin, 1720. *in*-4.

Diatribe du Docteur Akakia, par M. de Voltaire.

Dictionnaire abrégé de la Bible, par M. Chompré, 1755. *in*-12.

Dictionnaire abrégé de la Fable, par M. Chompré, 1740. *in*-12.

Dictionnaire Anatomique, ſuivi d'une Bibliothéque Anatomique, par M. Tarin, 1753. *in*-4.

Dictionnaire Anatomique Latin-François, par M. Péras, 1753. *in*-12.

Dictionnaire Apoſtolique, par le P. Montargon, 1752 *& ſuiv.* 11 *v. in*-8.

Dictionnaire Comtois-François, par Me Brun & M. Petit-Benoit, 1753. *in*-8.

Dictionnaire d'Agriculture, par M. des Bois, 2 *vol. in*-4.

Dictionnaire d'Amour, par M. du Radier, 1741. *in*-12.

Dictionnaire d'Architecture, par d'Aviler, augmenté par M. Savérien, 1755. *in*-4.

Dictionnaire de Médecine, traduit par Mrs Diderot, Eidous & Toussaint, augmenté par M. Buſſon, 1746. 6 *vol. in-fol.*

Dictionnaire de Mythologie, par M. Declauſtre, 1745. 3 *vol. in*-12.

Dictionnaire des Alimens, Vins & Liqueurs, par M. Brigard, 1750. 3 *vol. in*-12.

Dictionnaire des Livres Janſéniſtes, par le P. Patouillet, 1752. 4 *vol. in*-12.

Dictionnaire des Monogrames, traduit de l'Allemand, par M. Sellius, 1751. *in*-8.

Dictionnaire des Poſtes, par M. Guyot, 1755. *in*-4.

Dictionnaire des Théâtres de Paris, par Mrs Parfait & d'Alguerbe, 1756. 7 *vol. in*-12.

Dictionnaire du Droit François, par Ferriere, augmenté par M. Boucher d'Argis, 1749. 2 *v. in*-4.

Dictionnaire (le petit) du Tems, par M. Ladmiral, 1748. *&* 1756. *in*-8.

Dictionnaire étymologique des termes d'Architecture, par M. Gaſtelier, 1753. *in*-12.

Dictionnaire (nouveau) Eſpagnol & François, traduit de l'Eſpagnol, par M. Sejournant, 2 *vol. in*-4.

Dictionnaire Généalogique, par M. des Bois, 1757. 3 *vol. in*-8.

Dictionnaire Géographique portatif, par Mrs Ladvocat & Voſgien, 1746. 1749. *in*-8.

Dictionnaire hiſtorique de la Médecine, par M. Eloy, 1756. 2 *vol. in*-8.

Dictionnaire hiſtorique & critique de la Bible, par le P. Calmet, 1730. 4 *vol. in-fol.* Le même en latin, *in*-4.

Dictionnaire Hiſtorique portatif, par M. Ladvocat, 1752. 1755. 2 *vol. in*-8.

Dictionnaire hiſtorique, théorique & pratique de Marine, par M. Saverien, 1757. 2 *vol. in*-8.

Dictionnaire Iconologique, par M. Lacombe de Prezel, 1756. *in*-12.

Dictionnaire Languedocien-François, par M. de Sauvages, 1756. *in*-8.

Dictionnaire Militaire, par M. des Bois, 1745. 3 *vol. in*-12.

Dictionnaire Philoſophique, par M. de Neuville, 1751. *in*-12.

Dictionnaire portatif de la Bible, par M. Bartal, 1756. *in*-8.

Dictionnaire portatif de la Langue Françoiſe, extrait de Richelet, par M. Goujet, 1756. *in*-8.

Dictionnaire portatif de l'Ingénieur, par M. Belidor, 1755. *in*-12.

Dictionnaire portatif de Peinture, Sculpture & Gravure, par D. Pernetty, 1756. *in*-8.

Dictionnaire portatif des Beaux-Arts, par M. Lacombe, 1753. *in*-8.

Dictionnaire portatif des Mots François, traduit de l'Anglois, par M. Prevoſt, 1750. 2 *v. in*-8.

Dictionnaire portatif des Prédicateurs François, par M. Albert, 1757. *in*-8.

Dictionnaire portatif des Théatres, par M. de Leſis, 1754. *in*-8.

Dictionnaire Théologique portatif, par M. Abletz, 1756. *in*-8.

Dictionnaire univerſel de l'Hiſtoire naturelle du Regne animal, par M. Desbois, 3 *vol. in*-4.

Dictionnaire univerſel de Mathématique & de

Phyſique, par M. Savetien, 1752. 2 *vol. in*-4.

Dictionnaire (nouveau) univerſel des Arts & des Sciences, de Thomas Dyche, par le P. Pezenas, 1756. 2 *vol. in*-4.

Dictionnaire univerſel des Maréchauſſées de France, par M. de Bauclas, 1748 *&* 1750. 2 *v. in*-4.

Dictionnaire univerſel François-Latin, par le P. le Brun, 1756. *in*-4.

Dieux (les) Protecteurs de la France, divertiſſement, par M. Péras, 1744. *in*-4.

Difficultés propoſées aux Théologiens ſur la confiance & la crainte, par le P. Mariette, 173.. *in* 4.

Dignes (les) Fruits de pénitence, par M. le Queux, 1742. *in*-12.

Dinias & Dercillide, par M. le Sueur, 1745. *in*-12.

Diogene (le) de d'Alembert, par M. de Premontval, 1754 *&* 1755. *in*-8.

Directeur (des) Ames Religieuſes, traduit de Bloſius, par M. de la Nauze, 1726. *in*-18.

Diſcours Académiques, par M. Thibault.

Diſcours à l'occaſion de l'anniverſaire de la naiſſance du Roi, par M. Schœpflin, 1735. *in*-4.

Diſcours à mes Confreres, par M. Cottereau, 1755. *in*-4.

Diſcours au Roi, par M. de la Dixmerie.

Diſcours au Roi ſur le ſuccès de ſes armes, par M. Roy, 1745. *in*-4.

Diſcours dans lequel on prouve qu'il eſt néceſſaire au Chirurgien d'être lettré, par M. Morand, *in*-4.

Diſcours de M. Cottereau à Meſſieurs de l'Académie de Villefranche, 1757. *in*-4.

Diſcours de M. de la Blandiniere, prononcé à l'Académie d'Angers en 1749. *in*-4.

Diſcours de Piété, par le P. Pacaud, 1745. 3 *v. in*-12.

Diſcours de S. Grégoire de Nazianze contre Julien l'Apoſtat, par M. Troyat, 1755. *in*-12.

Diſcours de S. Grégoire de Nazianze ſur l'excellence du Sacerdoce, par le même, 1747. 2 *vol. in*-12.

Diſcours d'un fils à ſes

pere & mere à la cinquantieme année de leur mariage, par M. Socquard, 1717. *in*-12.

Diſcours d'un Payſan de Chailiot, en vers, ſur la convaleſcence du Roi, par M. de Monbron, 1744.

Diſcours en forme de Préface, ſous le nom de M. d'Argentiere, touchant le ſtile qu'on doit employer dans les ouvrages de Littérature, par M. Cottereau, 1751. *in*-8.

Diſcours en vers ſur l'éducation des Princes, par M. Guerin, 1753. *in*-4.

Diſcours lû à l'Académie de Marine à Breſt, par M. Bigot.

Diſcours lû à l'Académie de Nancy, par M. le Corvaiſier, 1755. *in*-12.

Diſcours pour & contre la réduction de l'intérêt naturel de l'argent, par M. de Gua, 1757. *in*-12.

Diſcours prononcé à l'Académie Françoiſe par le Docteur Baragouin, par M. le Maure, 1757. *in*-12.

Diſcours que doit prononcer M. l'Abbé Seguy pour ſa réception à l'Académie Françoiſe, par M. Roy.

Diſcours ſur diverſes notions préliminaires à l'étude des Mathématiques, par M. de Premontval, 1743. *in*-12.

Diſcours ſur l'amitié, par M. Cottereau, 1750. *in*-8.

Diſcours ſur l'Architecture, par M. Patte, 1754. *in*-8.

Diſcours ſur l'aſſaſſinat du Roi, par M. Cotterel, 1757. *in*-4.

Diſcours ſur la Canoniſation des Saints, par M. de la Tour, 1739. *in*-12.

Diſcours ſur la Chirurgie, par M. Gervaiſe, 1756. *in*-4.

Diſcours ſur la convaleſcence du Roi, traduit du latin de M. Crevier, par M. Bougainville, 1744. *in*-4.

Diſcours ſur la facilité & l'utilité des Mathématiques, par M. Digard, 1752. *in*-4.

Diſcours ſur la figure des Aſtres, par M. de Maupertuis, 1742. *in*-8.

Diſcours ſur la gloire des Héros, par M. Pleuvri,

Vri, 1747. *in*-12.

Diſcours ſur la maniere de lever les Tailles en Languedoc, par M. Bonnier d'Alco, 1746.

Diſcours ſur la maniere d'étudier l'Architecture, par M. Blondel, 1747. *in*-4.

Diſcours ſur la manœuvre des Vaiſſeaux, par M. Saverien, 1744. *in*-4.

Diſcours ſur la médiocrité & ſur la douceur, par M. Simon, 1739. *in*-12.

Diſcours ſur la méthode de France & ſur celle de M. Rau touchant l'opération de la Taille, par M. Senac, 1727. *in*-12.

Diſcours ſur la nature des quantités que les Mathématiques ont pour objet, par M. de Premontval, 1742. *in*-12.

Diſcours ſur la Navigation & la Phyſique expérimentale, par M. Saverien, 1744. *in*-4.

Diſcours ſur la néceſſité de l'étude de l'Architecture, par M. Blondel, 1754. *in*-8.

Diſcours ſur la néceſſité & les avantages de la prudence, par M. Graviere, *in*-4.

Diſcours Latin ſur la Paix, par M. Schœpflin, 1736. *in*-8.

Diſcours ſur la paralaxe de la Lune, par M. de Maupertuis, 1741. *in*-8.

Diſcours ſur la Politique, par M. l'Abbé Clement, 1746. *in*-12.

Diſcours ſur la priſe d'habit de la Comteſſe de Rupelmonde, par M. l'Abbé Poule, 1752. *in*-12.

Diſcours ſur la profeſſion d'Avocat, par M. Riviere, 1740. *in*-4.

Diſcours ſur la qualité du nombre, par M. de Premontval, 1743. *in*-12.

Diſcours ſur la queſtion ſi les Lettres ont contribué au progrès des Mœurs, par M. Groſley, 1752. *in*-12.

Diſcours ſur la vie & la mort de M. le Cardinal le Camus, par M. Gras, 1748. & 1750. 2 *part. in*-12.

Diſcours ſur la volupté, par M. de Monbron.

Diſcours ſur la vraie méthode de philoſopher, par M. Jurain, 1754. *in*-12.

Diſcours ſur le Barreau d'Athénes, par M. le Moine, 1755. *in*-12.

Diſcours ſur l'emploi du loiſir, par M. Pecquet, 1737. *in* 8.

Diſcours ſur le progrès de la Botanique, par M. de Juſſieu, 1718. *in*-4.

Diſcours ſur le renouvellement des études depuis le quatorzieme ſiécle, par M. Goujet, *in*-4.

Diſcours ſur le Roi, par M. de la Soriniere, 1752. *in*-4.

Diſcours ſur les avantages des Sciences & des Arts, par M. Bordes, 1752.

Diſcours ſur les avantages & la néceſſité de l'union, par M. Boucher d'Argis, 1730. *in*-4.

Diſcours ſur les avantages que le mérite retire de l'envie, par M. Ourſel, 1750. *in*-4.

Diſcours ſur les diſpoſitions & ſur les qualités qu'il faut avoir pour faire des progrès dans l'étude de la Phyſique expérimentale, par M. Nollet, 1753. *in*-4.

Diſcours ſur les femmes, du P. Achille Capucin, par M. Roger, 1754. *in*-12.

Diſcours ſur les Fortifications, par M. Trincano, 1755. *in*-4.

Diſcours ſur les grandeurs de J. C. par M. d'Helyot, 1752. *in*-12.

Diſcours ſur les mariages à l'occaſion de la naiſſance de M. le Duc de Bourgogne, par M. Artaud, 1752. *in*-4.

Diſcours ſur les mariages à l'occaſion de la naiſſance de M. le Duc de Bourgogne, par M. Bruté, *in*-4.

Diſcours ſur le même ſujet, par M. Cotterel, 1751. *in*-4.

Diſcours ſur l'eſprit de ſociété, par M. Marquet, 1735.

Diſcours ſur les ſollicitations, par M. de Belbœuf, 1742. *in*-4.

Diſcours ſur les Statuts des Récolets, par le P. Chalippe, *in*-12.

Diſcours ſur les vignes, par M. Herbert, 1756. *in*-12.

Diſcours ſur les vrais caracteres de l'amour conjugal, par M. Cottereau, 1756. *in*-4.

Diſcours ſur le ſujet du prix d'Eloquence de l'Académie de Beſançon en 1755, par M. Clerc, 1756. *in*-12.

Diſcours ſur le ſym-

ple, par M. Thomas.

Diſcours ſur l'étude des Mathématiques, par M. de la Chapelle, 1743. *in*-12.

Diſcours ſur l'Hiſtoire de la Thériaque, par M. Bagard, 1725.

Diſcours ſur l'Horlogerie, par M. le Mazurier, 1756. *in*-8.

Diſcours ſur l'intérêt public, par M. le Franc, 1738. *in*-4.

Diſcours ſur l'origine de l'inégalité parmi les hommes, par M. de Caſtillon, 1756. *in*-8.

Diſcours ſur l'origine & les fondemens de l'inégalité parmi les hommes, par M. Rouſſeau, 1755. *in*-8.

Diſcours ſur l'origne du privilége accordé aux Evêques d'Orléans de délivrer les Priſonniers, par M. Polluche, 1734. *in*-8.

Diſcours ſur l'utilité des Lettres, par M. l'Abbé Boucher, 1753. *in*-8.

Diſcours ſur l'utilité des Mathématiques, par M. de Premontval, 1742. *in*-12.

Diſcours Latins pour l'ouverture des Claſſes, par M. Maltor, 1752. 1754. & 1755. *in*-4.

Diſcours Latin ſur la dignité & la difficulté de la Médecine, par M. Gantwel, 1755.

Diſcours Latin ſur la naiſſance de M. le Duc de Bourgogne, par M. Batteux.

Diſcours (deux), l'un pour prouver que le vrai bonheur conſiſte à faire des heureux; dans l'autre on fait voir que l'eſpérance eſt un bien dont on ne connoît pas aſſez le prix; par le Roi Staniſlas, 1750.

Diſcours politiques de Hume, traduits de l'Anglois, par M. Mauvillon, 1753. *in*-8.

Diſcours politiques traduits de l'Anglois de Hume, par M. l'Abbé le Blanc, 1754. 2 *vol. in*-12.

Diſcours pour prouver que le rétabliſſement des Sciences & des Arts a corrompu les Mœurs, par M. Rouſſeau, couronné à Dijon en 1750. *in*-8.

Diſcours prononcé à l'Académie de Nancy en 1753, par le P. de Menoux, *in*-4.

Diſcours prononcé au Préſidial de Reims, lors du ſerment fait par le

Lieutenant des Habitans, par M. Fremin de Beyne, 1752. *in*-4.

Diſcours prononcé dans l'Egliſe de Grenoble, pour remercier Dieu de la conſervation de la perſonne ſacrée du Roi, par M. de Caulet, 1757. *in*-4.

Diſcours prononcés à la Chambre des Comptes à Dôle, par M. Terrier, 1754. 1755. *in*-4.

Diſcours prononcés au Parlement de Provence par un des Avocats Généraux, par M. de Gueidan, 1741. 4 *vol. in*-12.

Diſcours prononcés aux Séances publiques de la Société Littéraire-Militaire de Beſançon, par M. de Serent, 1753. & 1754. *in*-4.

Diſcours qui a remporté le prix d'éloquence à l'Académie Françoiſe en 1748, avec pluſieurs pieces de Poëſie, par M. Soret, 1749. *in*-12.

Diſcuſſion hiſtorique & critique ſur la conjuration de Véniſe, par M. Groſley, 1756. *in*-12.

Diſpute des armes d'Achille, en vers, par M.r de Cogollin, 1751. *in*-12.

Diſſertatio apologetica adverſus Joecherum, par le P. Barre, 1751. *in*-12.

Diſſertatio de Febre quartana intermittente, par M. Fizes, 1747. *in*-12.

Diſſertatio de non nullis ad jus Hierarchicum pertinentibus, par M. de Beauſobre, 1750.

Diſſertatio de ſuſceptorum baptiſmalium origine, par M. Jundt, 1755. *in*-4.

Diſſertatio hiſtorica de Burgundia, par M. Schœpflin, 1731. *in*-4.

Diſſertatio medica de generatione ex animalculo in ovo, par M. Maſſuet, 1729. *in*-4.

Diſſertatio medica de hydrophobia, par M. Aſtruc, 1720.

Diſſertatio medica de naturali ſecretione bilis in jecore, par M. Fizes, 1719. *in*-12.

Diſſertatio Phyſiologica de ſenſu generice conſiderato, par M. de Bordeu, pere. 1742.

Diſſertatio Theologica de Janſenii Iprenſis ſiſtemate, par M. Collet, 1732. *in*-12.

Diſſertation Anatomique & Pratique ſur une maladie de la peau, traduite de Curzio, par M.

Vandermonde, 1759. *in*-12.

Dissertation au sujet des ouvrages de l'Auteur du livre des Maladies des Os (M. Petit), par M. Hunault & M. S... 1726. *in*-12.

Dissertation contenant de nouvelles observations sur la fièvre quarte, par M. Juvet.

Dissertation critique & Théologique sur le Concile de Rimini, par M. Corgne, 1732. *in* 12.

Dissertation critique & Théologique sur le Monotheliſme, par M. Corgne, 1741. *in*-12.

Dissertation critique sur le livre de Solier intitulé : *l'Opinion des Canoniſtes*, par M. Vedel, 1724. *in*-12.

Dissertation critique sur les maux vénériens, par M. Guisard, 1743. *in*-12.

Dissertation dans laquelle on démontre que la Bulle Unigenitus n'eſt ni loi de l'Egliſe ni de l'Etat, par M. M.... 1752. 2 *part. in*-12.

Dissertation dans laquelle on recherche depuis quel tems le nom de France a été en uſage, &c. par M. Lebeuf, 1748. *in*-12.

Dissertation dans laquelle on recherche s'il y a des médicamens qui affectent certaines parties du corps humain plutôt que d'autres, par M. de Sauvages, 1751. *in*-4.

Dissertation du Marquis Belloni sur le Commerce, traduite par M. Morenas, 1751.

Dissertation en forme de Lettre sur l'accouchement, par Madame Corron, 1757. *in*-12.

Dissertation en forme de Lettre sur le Ver ſolitaire, par M. Raulin, 1752. *in*-12.

Dissertation en forme de Lettre sur pluſieurs maladies populaires qui ont régné à Chalons-ſur-Marne, par M. Navier, 1753. *in*-12.

Dissertation hiſtorique & critique sur le vent de Galerne, par M. Michault, 1740. *in*-8.

Dissertation hiſtorique & critique sur un médaillon de l'Empereur Pertinax, par D. Mangeart.

Dissertation hiſtorique sur l'eſpece de mal de gorge gangreneux, par

M. Chomel, 1749. *in*-12.

Dissertation Latine pour prouver que S. Paul a passé à Malte d'Afrique, par M. Guiot, 1731.

Dissertation Latine sur ce qui manque à la Médecine, par M. Cantwel, 1729. *in*-12.

Dissertation Latine sur la structure & les fonctions de l'estomac & de la rate, par M. Louis, 1755.

Dissertation Latine sur les Fiévres en général, par M. Cantwel, 1730. *in*-4.

Dissertation Latine sur les Hymnographes des Grecs, par D. Taffin, *in*-4.

Dissertation Latine sur les Secretions en général, par M. Cantwel, 1731. *in*-12.

Dissertation où l'on démontre qu'Orléans est l'ancienne Ville de *Genabum*, par D. Duplessis, *in*-8.

Dissertation où l'on examine si l'air passe dans le sang, par le P. Bertier, 1739.

Dissertation où l'on fixe l'époque de l'établissement des Francs dans les Gaules, par M. Lebeuf, 1736. *in*-12.

Dissertation Physique à l'occasion du Negre blanc, par M. de Maupertuis, 1744. *in*-8.

Dissertation Physique sur le balancement d'un arc-boutant de S. Nicaise de Reims, par M. le Cat, 1724.

Dissertation spéculative & pratique sur la confiance & la crainte, par M. Besoigne, 1735. *in*-4.

Dissertation sur des questions qui naissent de la contrariété des loix, par M. Boullenois, 1732. *in*-4.

Dissertation sur Jupiter Ammon, par le Pere Olivier, 1756. *in*-4.

Dissertation sur la cause de la lumiere des Phosphores, par M. de Mairan, 1717. *in*-12.

Dissertation sur la cause de la pesanteur, par M. Bouillet, 1720. *in*-12.

Dissertation sur la cause de l'augmentation des poids que certaines matieres acquierent par leur calcination, qui a remporté le prix à Bordeaux, par le P. Beraud, 1748. *in*-12.

Dissertation sur la cause physique de la couleur des Negres, par M. Barrere, 1741. *in*-4.

Dissertation sur la cause physique de l'électricité, par M. Dupré d'Aulnay, 1746.

Dissertation sur la cause qui corrompt & noircit les grains de bled dans les épics, par M. Tillet, 1755. *in*-4.

Dissertation sur l'accompagnement, par M. Rameau, *in*-8.

Dissertation sur la chaleur, traduite de l'Anglois, par M. Lavirotte, 1751. *in*-12.

Dissertation sur la chronologie des Rois Merovingiens depuis la mort de Dagobert I. par M. Gouye, 1748. *in*-12.

Dissertation sur la conception immaculée, par M. le Ridant, 1756. *in*-12.

Dissertation sur la contagion de la Peste, par M. Astruc, 1725. *in*-8.

Dissertation sur la cure de la Paralysie par l'électricité, par M. Sauvages, 1749. *in*-4.

Dissertation sur la décadence & la chûte de l'Empire Romain, par M. d'Espiard de la Cour, 1754.

Dissertation sur la différence des deux anciennes Religions, par M. Coyer, 1755. *in*-12.

Dissertation sur la dutilité des métaux, par M. Tillet, 1750. *in*-4.

Dissertation sur l'Æther, par M. Baumé, 1757. *in*-12.

Dissertation sur la félicité, par M. de la Chapelle, 1744. *in*-8.

Dissertation sur la fièvre maligne, par M. Pinard, 1747.

Dissertation sur la Géométrie, ou Elémens des Mathématiques, par M. Liger, 1743. *in*-8.

Dissertation sur la glace, par M. de Mairan, 1719. 1749. *in*-12.

Dissertation sur la maladie épidémique des bestiaux, par M. Blondet, 1748. *in*-12.

Dissertation sur la maladie épidémique des bestiaux, par M. Raudot.

Dissertation sur la marque & contremarque des médailles des Empereurs Romains, par M. Beauvais, *in*-4.

Dissertation sur la multiplication des fermens,

par M. Bouillet, 1719. & 1720.

Dissertation sur la Musique moderne, par M. Rousseau, 1743. *in*-8.

Dissertation sur la nature des Biens Ecclésiastiques, par M. d'Amyens, 1751. *in*-12.

Dissertation sur la nature & la cause de la rage, par M. de Sauvages, 1748. *in*-4.

Dissertation sur la nature & la formation de la grêle, par le P. Monestier, 1752. *in*-4.

Dissertation sur la nature & les qualités des Eaux minérales de Segray, par M. Blondet, 1747. *in*-12.

Dissertation sur l'ancien état des Habitans de Soissons, par M. Lebeuf, 1735. *in*-12.

Dissertation sur l'ancienne jonction de l'Angleterre à la France, qui a remporté le prix à Amiens en 1751, par M. Desmaresst, 1753. *in*-12.

Dissertation sur l'antiquité de Chaillot, par M. Coste, 1736. *in*-12.

Dissertation sur la possession des Corps, & sur l'infestation des maisons par les démons, par le P. Richard, 1746.

Dissertation sur la question : lequel de l'homme ou de la femme est plus capable de Constance ? par Mlle Archambaut, 1750. *in*-12.

Dissertation sur la suite métallique des Ducs & Duchesses de Lorraine, par le P. Calmet, 1736. *in* 4.

Dissertation sur la Thériaque, par M. Sirejean.

Dissertation sur la Tourbe de Picardie, qui a remporté le prix d'Amiens, en 1754, par M. Belleri, *in*-12.

Dissertation sur la transpiration, traduite de l'Anglois, par M. Lavirotte, *in*-12.

Dissertation sur la validité des Ordinations des Anglois, par le P. le Courrayer, 1723. 2 *vol. in*-12.

Dissertation sur le cancer des mammelles, par M. Vacher, 1740. *in*-12.

Dissertation sur le caractere essentiel à toute Loi de l'Eglise en matiere de doctrine, par M. T... 1755. *in*-12.

Dissertation sur le choix des Cartes de Géographie, par M. de Gourné, 1737. *in*-12.

Dissertation sur l'édifice de l'Eglise de S. André de Bordeaux, par M. Xaupi, 1751. *in*-4.

Dissertation sur l'Education, par M. Buy de Mornas, 1747. *in*-12.

Dissertation sur le *Genabum* de D. Dupleſſis, avec des Remarques sur la Pucelle d'Orléans, par M. Polluche, 1750. *in*-8.

Dissertation (nouvelle) sur l'électricité des Corps, par M. Morin, 1748. *in*-12.

Dissertation sur l'époque de l'établiſſement de la Religion Chrétienne dans le Soiſſonnois, par M. Lebeuf, 1736. *in*-12.

Dissertation sur l'époque de l'établiſſement de la Religion Chrétienne dans le Soiſſonnois, en latin, par M. de la Chapelle, 1737. *in*-12.

Dissertation sur le projet qu'on forme de donner des eaux à la Ville de Reims, par le P. Fery, 1747. *in*-8.

Dissertation sur le rapport qui ſe trouve entre la cauſe des effets de l'aiman & celle des phénomenes de l'électricité, qui a remporté le prix à Bordeaux en 1748, par le Pere Beraud, *in*-4.

Dissertation sur le rapport qui ſe trouve entre les phénomenes du tonnerre & ceux de l'électricité, par M. Barberet, 1750. *in*-4.

Dissertation sur le Régne de Clovis, par M. de la Chapelle, 1741. *in*-8.

Dissertation sur le Sacerdoce des Grecs, par M. Gouye.

Dissertation sur les apparitions des Eſprits, par le P. Calmet, 1746. *in*-12.

Dissertation sur les Bulles contre Baïus, par M. C.... 1737. *in*-12.

Dissertation sur les derniers tremblemens de terre, par le P. Felicien de S. Norbert, 1757. *in*-12.

Dissertation sur les différentes méthodes d'accompagnement pour le Clavecin, par M. Rameau, 1732. *in*-4.

Dissertation sur les Eaux minérales de Béarn, par M. de Bordeu, pere 1750. *in*-12.

Dissertation sur les Eaux minérales de Bourbon-Lancy, par M. Pinot, 1752. *in*-12.

Dissertation sur les E-

crouelles, par M. de Bordeu, fils.

Dissertation sur les forces motrices des Corps, par M. de Mairan, 1741. *in*-12.

Dissertation sur les grands chemins de Lorraine, par le P. Calmet, 1727. *in*-4.

Dissertation sur les Hermaphrodites, par M. Arnaud.

Dissertation sur les maladies de l'Urethre qui ont besoin de bougies, par M. André, 1751. *in*-12.

Dissertation sur les maladies héréditaires, par M. Louis, 1748. *in*-12.

Dissertation sur les maladies Vénériennes, par M. Dibon, 1726. & 1741. 2 *vol. in*-12.

Dissertation sur les principales Tragédies qui ont paru sur le sujet d'Electre, par M. du Molard, 1750. *in*-12.

Dissertation sur les progrès de la Tragédie, par M. Chevrier, 1750. *in*-12.

Dissertation sur les Semi-Ariens, par D. Maran, 1722. *in*-12.

Dissertation sur les Tragédies Espagnoles, traduite de l'Espagnol, par M. d'Hermilly, 1754. 2 *vol. in*-12.

Dissertation sur les tremblemens de terre & les éruptions du feu, traduite de Warburton, par M. Mazeas, 1754. 2 *vol. in*-12.

Dissertation sur les trois Electres, par M. Gaillard.

Dissertation sur les variations du Baromètre, par M. de Mairan, 1715. *in*-12.

Dissertation sur l'établissement des Francs dans les Gaules, par M. Biet, 1736. *in*-12.

Dissertation sur le Tænia, ou Ver solitaire, par M. Dionis, 1749. *in*-12.

Dissertation sur l'Etat du Soissonnois sous les enfans de Clotaire I. par M. Gouye, 1745. *in*-12.

Dissertation sur l'étendue de l'ancienne Jerusalem, par M. d'Anville, 1747. *in*-8.

Dissertation sur l'exil d'Ovide, par M. de la Chapelle, 1742. *in*-8.

Dissertation sur l'existence & la nature du fluide des nerfs, par M. le Cat, 1753.

Dissertation sur l'Histoire Civile & Ecclésiastique de Paris, par M. Lebeuf, 1739. 3 *vol. in*-12.

Dissertation sur l'honoraire des Messes, par D. Gilliard, 1748. *in*-8.

Dissertation sur l'immatérialité & l'immortalité de l'Ame, par M. Astruc, 1755. *in*-12.

Dissertation sur l'incertitude des cinq premiers siécles de Rome, par M. de Beaufort, 1750. 2 *vol. in*-12.

Dissertation sur l'incertitude des signes de la mort, par M. Winslow, 1742. 2 *vol. in*-12.

Dissertation sur l'Inoculation, par M. Cantwel, 1755. *in*-12.

Dissertation sur l'Offrande de cire, appellée les Goutieres, par M. Polluche, 1734. *in*-8.

Dissertation sur l'origine de l'Hôtel-de-Ville de Paris, par M. le Roy, 1725. *in-fol.*

Dissertation sur l'origine des Francs, par M. de la Chapelle, 1748. *in*-12.

Dissertation sur l'origine des maladies épidémiques, par M. Astruc, 1722. *in*-8.

Dissertation sur l'origine du papier & parchemin timbrés, par M. Boucher d'Argis, 1737.

Dissertation sur l'usage du bain aqueux, qui a remporté le prix de l'Académie de Dijon en 1755, par M. Raymond, *in*-4.

Dissertation sur l'utilité de la soye des araignées, par M. Bon, 1748. *in*-8.

Dissertation sur plusieurs circonstances du Régne de Clovis, par M. Lebeuf, 1738. *in*-12.

Dissertation sur une fille de Grenoble, qui depuis quatre ans ne boit ni ne mange, par M. Fontenettes, 1737. *in*-4.

Dissertation sur un Temple octogone & plusieurs bas-reliefs trouvés à Cestas, par M. Joubert, 1743. *in*-12.

Dissertation Théologique sur la dispute entre le Pape S. Etienne & S. Cyprien, par M. Corgne, 1725. *in*-12.

Dissertation Théologique sur les Loteries, par M. Coudrette, 1742. *in*-12.

Dissertations Latines, l'une sur la maladie *Dia-*

beté, l'autre ſur la Médecine, par M. Callot, 1715.

Diſſertations où l'on examine quelques queſtions appartenantes à l'Hiſtoire des anciens Egyptiens, par M. d'Origny, *in*-12.

Diſſertations Philoſophiques ſur la nature du feu, par M. de Beauſobre, 1753. *in*-12.

Diſſertations préliminaires ſur l'Hiſtoire du Diocèſe de Séez, par M. Eſnault, 1746. *in*-12.

Diſſertations ſur l'Ecriture-Sainte, par le P. Calmet, 1720. 3 *vol. in*-4.

Diſſertations ſur le mot de Patrie & ſur la nature du Peuple, par M. Coyer, 1755. *in*-12.

Diſſertations ſur les changemens arrivés à notre Globe, par M. de Voltaire.

Diſſertations ſur l'union de la Religion, de la Morale & de la Politique, traduites de Warburthon, par M. de Silh... 1742. 2 *vol. in*-12.

Diſſertations Théologiques & Canoniques ſur l'approbation néceſſaire pour adminiſtrer le Sacrement de Pénitence, par M. Pelvert, 1755. *in*-12.

Diſſertazione ſu le Poeſie drammatiche del Sign. Abate Metaſtaſio, par M. de Calſabigi.

Diſtance of Tropick, par M. de la Condamine, 1744.

Diſtribution (de la) des Maiſons de Plaiſance, & de la décoration des édifices, par M. Blondel, 1737. 2 *vol. in*-4.

Di Tito Lucrezio Caro della natura delle Coſe, tradotti dal latino da Aleſſandro Marchetti, par M. Gerbault, 1754. 2 *vol. in*-8.

Diverſes Obſervations Anatomiques, par M. Barrere, 1751. *in*-8. 1753. *in*-4.

Divertiſſement à l'occaſion de la naiſſance de M. le Duc de Bourgogne, par M. de Moncrif, 1751.

Divinitas Domini noſtri Jeſu Chriſti manifeſta in Scripturis & traditione, par D. Maran, 1746. *in-fol.*

Divinité (la) de Notre-Seigneur J. C. prouvée contre les Hérétiques, par D. Maran, 1751. 3 *vol. in*-12.

Doctrine (la) de l'Ecriture & des Peres ſur les guériſons miraculeuſes, par D. Maran, 1754. *in*-12.

Doctrine de S. Thomas ſur l'objet & la diſtinction des Vertus Théologales, par M. des Eſſarts, 1735. *in*-4.

Double (la) Beauté, roman étranger, par Mrs du Jardin & Sellius, 1754. *in*-12.

Double (la) Folie, recueil de Vers, par M. Magny, 1756. *petit in*-12.

Doute propoſé ſur les Auteurs des Annales de S. Bertin, par M. de la Ravaliere, 1736. *in*-12.

Doutes (les) de M. Klein, ou ſes Obſervations ſur la revûe des animaux, traduits du latin, par M. Desbois, 1754. *in*-8.

Doutes d'un Pyrrhonien propoſés à J. J. Rouſſeau, par M. Coſte d'Arnobat, 1754.

Doutes ſur l'inoculation de la petite Vérole, par M. Aſtruc, 1756. *in*-12.

Doyen (le) de Killerine, par M. Prevoſt, 1736. *6 vol. in*-12.

Droit (le) Public de France, par M. Bouquet, 1756. *in*-4.

Droit (le) Public de l'Europe, par M. de Mably, 1748. *2 vol. in*-12.

Droit (le) Public Germanique, par M. Mauvillon, *2 vol. in*-8.

Droits (les) des Métropoles Grecques ſur les Colonies, par M. Bougainville, 1745. *in*-12.

Ducheſſe (la) de Capoue, par M. Née de la Rochelle, 1732. *in*-12.

Ducheſſe (la) de Mondero, par M. Hebert de Chaſteldom, 1745. *in*-12.

E C.

Ecarts (les) de l'imagination, Epître, par M. le Clerc de Montmercy, 1753. *in*-8.

Ecarts (les) des Théologiens d'Auxerre ſur la Pénitence & l'Euchariſtie, par le P. Bernard d'Arras, 1748. *in*-4.

Echappemens (les) à repos comparés aux échappemens à recul, par M. Joddin, 1754. *in*-12.

Echo (l') du Public, par M. la Garde, 1740. *in*-12.

Eclairciſſemens eſſentiels pour parvenir à pr é

ſerver les dents de la carie, par M. Lecluſe, 1755. *in*-12.

Eclairciſſemens Geographiques ſur la Carte de l'Inde, par M. d'Anville, 1753. *in*-4.

Eclairciſſemens Géographiques ſur l'ancienne Gaule, par M. d'Anville, 1741. *in*-12.

Eclairciſſemens ſur la crainte ſervile, par M. d'Ettemare, 1734. *in*-4.

Eclairciſſemens ſur le diſcours de Job, par M. Joubert.

Eclairciſſemens ſur les diſpenſes de la Loi de Dieu, par M. des Eſſarts, 1749. *in*-4.

Eclairciſſemens ſur pluſieurs points de l'hiſtoire des enfans de Clovis, par M. Gouye, 1744. *in*-12.

Eclairciſſement abrégé ſur la maladie d'une fille de S. Geoſme, par M. Morand, 1754. *in*-4.

Eclairciſſement de pluſieurs difficultés ſur les Conciles Généraux, par M. Oſmont, 1734. *in*-8.

Eclairciſſement en forme de Lettre à M. Bertin, par M. Montagnat, 1746. *in*-12.

Eclairciſſement ſur la Bulle *ad Evitanda*, par le Pere le Fevre, 1747. *in*-12.

Eclairciſſement ſur le péché originel, par M. de Cauſans, 1755. *in*-8.

Ecole (l') de l'Amitié, par M. de Thibouville, 1757. 2 *part. in*-12.

Ecole (l') de l'Homme, par M. G..... 1755. 2 *vol. in*-12.

Ecole (l') du Jardin potager, par M. de Combes, 1750. 2 *vol. in*-12.

Ecole (l') du Monde, dialogue, par M. Lafoſſe, 1738.

Ecole (l') d'Uranie, ou l'Art de Peindre, traduit par M. de Kerlon, 1753. *in*-12.

Edele de Ponthieu, par M. de Vignacourt, 1723. *in*-12.

Education (l'), Poëme, par M. de Cogollin, 1757. *in*-8.

Education complette, ou Abrégé de l'Hiſtoire Univerſelle, par Me le Prince, 1753. 3 *vol. in*-12.

Education (l') du Marquis D.... par Me de Puiſieux, 1754. 2 *vol. in*-12.

Education (l') d'un grand Roi, Poëme latin,

par le Pere de Beauvais, 1718. *in*-8.

Effets (les) ſurprenans de la Sympathie, par M. de Marivaux, 1713. 5 *vol. in*-12.

Egaremens (les) du Cœur & de l'Eſprit, par M. de Crebillon, fils. 1736. *in*-12.

Egléides (les) ou Poëſies Amoureuſes, par M. Poinſinet, 1754.

Eglogues (les) de Virgile, traduites en Vers François, par M. de la Roche, 1732. *in*-12.

Elégies de M. l'Abbé le Blanc, 1731. *in*-8.

Elégies Sacrées, tirées de Jeremie, par M. Maſſon, 1754. *in*-12.

Elémens (les), Poëme, par M. de Lavergne.

Elémens d'Algebre, par M. Clairaut, 1746. *in*-8.

Elémens d'Algebre, traduits de Maclaurin, par M. le Cozic, 1753. *in*-4.

Elemens d'Algebre, traduits de Maclaurin, par le Pere Pezenas, 1750. *in*-8.

Elémens d'Algebre de Saunderſon, traduits par M. de Jonncourt, 1756. 2 *vol. in*-4.

Elémens (nouveaux) d'Algebre & de Géométrie, par M. Blaiſe, 1743. *in*-4.

Elémens d'Algebre & de Géométrie, par M. de la Caille, *in*-8.

Elémens de Chimie, traduits de Boerhaave, par M. Allemand, augmentés par M. Tarin, 6 *vol. in*-12.

Elémens de Chimie, traduits de Juncker, par M. de Machy, 1757. 6 *vol. in*-12.

Elémens de Chimie pratique, par M. Macquer, 1751. 2 *vol. in*-12.

Elémens de Chimie théorique, par le même, 1749. *in*-12.

Elémens de Coſmographie, par M. Buy de Mornas, 1750. *in*-12.

Elémens de Docimaſtique, traduits de Cramer, par M. Villiers, 1755. 4 *vol. in*-12.

Elémens de Fortification, par M. le Blond, 1739.

Elémens (nouveaux) de Fortification, par M. le Blond, 1752. *in*-12.

Elémens de Géographie, par M. de Maupertuis, 1742. *in*-8.

Elémens de Géométrie, par M. Clairaut, 1741. *in*-8.

Elémens de Géométrie, par M. Rivard, 1750. *in*-4.

Elémens de Géométrie, par M. de Lanthenée, 1738. *in*-12.

Elémens de Géométrie du P. Lami de l'Oratoire, augmentés par M. Desmarest, 1758. *in*-12.

Elémens de la Guerre, par M. le Blond, 1743. 3 *vol. in*-8.

Elémens de la Langue Latine, par le P. Fleuriau.

Elémens (les) de la Médecine pratique, par M. Bouillet, 1744. & 1746. 2 *vol. in*-12.

Elémens de la Philosophie moderne, par M. Massuet, 1752. 2 *vol. in*-12.

Elémens de la Poësie Françoise, par M. Joannet, 1752. 3 *vol. in*-12.

Elémens de l'Architecture Navale, par M. du Hamel, 1752. *in*-4.

Elémens (les) de l'Education, par M. de Bonneval, 1743. *in*-12.

Elémens de l'opération de la Phlébotomie, par M. Taillard, 1749. *in*-12.

Elémens de Mathématiques, traduits du Latin de Varignon, par M. Cochet, 1730. *in*-4.

Elémens de Mathématiques, par M. Rivard, 1740. *in*-4.

Elémens de Mathématiques à l'usage des Ingénieurs, par le P. du Chatellard, 3 *vol. in*-12.

Elémens de Méchanique statique, par M. Camus, 1751. *in*-8.

Elémens de Métaphysique tirés de l'expérience, par M. de Lignac, 1753. *in*-12.

Elémens de Musique suivant les principes de M. Rameau, par M. d'Alembert, 1752. *in*-8.

Elémens de Philosophie morale, traduits de Sordyce, par M. de Joncourt, 1756. *in*-8.

Elémens de Physiologie, par M. Bertrand, 1756. *in*-12.

Elémens de Pilotage, par le P. Pezenas, 1734. *in*-12.

Elémens des Sciences & Arts Littéraires, traduits de Martin, par M. de Puisieux, 1756. 3 *vol. in*-12.

Elémens (les) des Sections laconiques, par M. Mauduit, 1757. *in*-8.

Elémens de Tactique,

par M. le Blond, 1757. *in*-4.

Elémens d'Euclide, par Ozanam & le P. Deschales, publiés par M. Audierne, 1746. & 1753. *in*-12.

Elémens (les) d'Euclide réduits à l'essentiel de ses principes, par M. Fréard, 1740. *in*-12.

Elémens d'Hippiatrique, ou Nouveaux Principes sur la connoissance des chevaux, par M. Bourgelat, 1750. 3 *vol. in*-8.

Elémens (nouveaux) d'Odontalgie, par M. Jourdain, 1756. *in*-12.

Elémens (nouveaux) d'Odontologie, par M. Lecluse, 1753. *in*-12.

Elémens (les) du Barreau, par M. de Maillet, 1746. *in*-4.

Elémens du Commerce, par M. de Forbonnais, 1754. 2 *vol. in*-12.

Elémens Géographiques, par M. Jacquet, 1755. *in*-8.

Elementa Philosophiæ, seu Medullæ Wolfianæ, par M. Formey, 1746. *in*-8.

Elementa Physiologiæ, par M. Lieutaud, 1749. *in*-8.

Elévations à J. C. sur sa Vie & ses Mysteres, traduites de Thomas à Kempis, par le P. Valette, 1728. *in*-12.

Elévations de l'Ame à Dieu, par M. l'Abbé Clement, 1754. *in*-18.

Elévations du Chrétien malade & mourant, par M. Perronet, 1756. *in*-12.

Eleve (l') de Terpsicore, ou le Nourrisson de la Satyre, par M. de Boissy, 1718. *in*-12.

Elite des Etrennes, ou Moyens de se sanctifier, par M. de Beaumont, 1755. *in*-24.

Eloge de l'Avocat, par M. Vedel, 1723.

Eloge de Louis XIV, par le P. du Parc.

Eloge de Louis XV, par le P. du Faur, 1755. *in*-8.

Eloge de M. Gibert, célebre Canoniste, par M. Goujet, 1736. *in*-4.

Eloge de M. de Montesquieu, par M. de Maupertuis, 1755. *in*-8.

Eloge de M. de Montesquieu, par M. de Solignac, *in*-4.

Eloge de M. Lancret, Peintre, par M. Balot, 1743. *in*-8.

Eloge de M. le Maréchal d'Eſtrées, par M. Biet, 1739. *in*-8.

Eloge de M. le Préſident de Monteſquieu, en vers, par M. le Févre, 1755. *in*-12.

Eloge de M. Levier, Prêtre, par M. Goujet, 1735. *in*-4.

Eloge du Maréchal de Villars, en vers, par M. de Crebillon, 1735. *in*-4.

Eloge du Roi, par M. le Corvaiſier, 1754. *in*-8.

Eloge funebre de M. de la Monnoye, traduit du latin du P. Oudin, par M. de Ruffey, 1728. *in*-8.

Eloge funebre de M. le Duc d'Orléans, par M. de la Roche, 1753. *in*-4.

Eloge funebre de M. Petit, par M. Louis, 1750. *in*-4.

Eloge hiſtorique de l'Abbé Papillon, par M. Joly, 1738. *in*-4.

Eloge hiſtorique de la Navigation, par M. du Radier, 1757. *in*-12.

Eloge hiſtorique de M. de Pouilly, par M. de Saulx, 1751. *in*-4.

Eloge hiſtorique de M. Maréchal, par M. Morand, 1737. *in*-4.

Eloge hiſtorique de Nicolas Couſtou, par M. Couſin de Contamine, 1737. *in*-12.

Eloge hiſtorique du Parlement, traduit du P. de la Baune, par M. du Radier, 1753. *in*-12.

Eloge hiſtorique du P. Jaillot, de l'Oratoire, par le P. Arcere, 1750. *in*-4.

Eloge hiſtorique du Roi Staniſlas, par M. Barail.

Eloge hiſtorique & critique de M. Breyer, par M. Groſley, 1753, *in*-12.

Eloges de quelques Auteurs François, par Mrs Joly & Michault, 1742. *in*-8.

Eloges de quinze illuſtres Chanoines de S. André de Grenoble, en Latin, par M. Gras, 1733.

Eloges des Académiciens de l'Académie des Sciences, morts en 1741, 1742 & 1743, par M. de Mairan, 1747. *in*-12.

Eloges des hommes illuſtres de la Province de Thimerais, par M. du Radier, 1749. *in*-12.

Eloquence (l') du corps dans le miniſtere de la

Chaire, par M. Dinouart, 1754. *in*-12.

Elvire, Poëme, par M. d'Arnaud, 1754. *in*-8.

Emblêmes & Deviſes en vers François, poſées dans la Ville de Troyes, par le P. Voiſin, 1744. *in*-4.

Empire (l') des Paſſions, par M. Perin, 1756. *in* 12.

Enchaînemens (les) de l'Amour & de la Fortune, par M. le Marquis d'Argens, 1748. *in*-12.

Encomium S. Gregorii illuminatoris ex armeno latinè verſum, par M. de Villefroy.

Encyclopédie (l') Perruquiere, par M. Marchand, 1757. *in*-12.

Enfant (l') Grammairien, par M. Clement de Boiſſy, 1755. 2 *vol. in*-12.

Enlevement (l') d'Eripe, par M. le Febvre, 1751. *in*-8.

Enlevement (l') d'Helene, Poëme traduit de Coluthus, par M. du Molard, 1742. *in*-12.

Entretiens abrégés avec J. C. avant & après la Meſſe, par M. Fyot de Vaugimois, 1724. 4 *vol. in*-12.

Entretiens d'Anſelme & d'Iſidore, par le P. P... 1755. *in*-12.

Entretiens de Ciceron ſur la nature des Dieux, par M. d'Olivet, 1736. 1749. 8 *vol. in*-12.

Entretiens de Jeſus avec l'Ame, par M. de Saint-Laurent, 1750. *in*-12.

Entretiens de l'Ame avec Dieu, en Polonois, par le Roi Staniſlas, traduits en François par M. Clement, 1740. & 1745. *in*-8.

Entretiens d'une Dame avec ſon Directeur ſur les modes du ſiécle, par D. Guiard, 1736.

Entretiens d'un Européen avec un Inſulaire du Royaume de Dumocala, par le Roi Staniſlas, 1752. 1754. *in*-12.

Entretiens hiſtoriques ſur les affaires préſentes de l'Europe, depuis 1743 juſqu'en 1748, par M. Morenas, 18 *part. in*-12.

Entretiens Mathématiques, par le P. Regnault, 1744, 3 *vol. in*-12.

Entretiens nocturnes de Mercure & de la Renommée, par Mᵉ de Gomez, 1731. *in*-12.

Entretiens Phyſiques d'Ariſte & d'Eudoxe, par

le P. Regnault, 1744. 5 *vol. in*-12.

Entretiens sur la cause de l'inclinaison des orbites des Planettes, par M. Bouguer, 1748. *in*-4.

Entretiens sur les Cométes, par M. Basset, 1748. *in*-12.

Entretiens sur les Romans, par M. Jacquin, 1755. *in*-12.

Entretiens sur les vérités de la Religion, par le P. du Tertre, 1743. 3 *vol. in*-12.

Entretiens sur les vérités fondamentales de la Religion, par le P. Valois, 1747. *in*-12.

Entretiens sur les vérités pratiques de la Religion, par le même, 1752. 4 *vol. in*-12.

Enumerationis fossilium quæ in omnibus Galliæ Provinciis reperiuntur tentamina, par M. d'Argenville, 1751. *in*-12.

Ephémérides Cosmographiques, par M. de Brancas, 1750. *in*-12.

Ephémérides de Desplaces, continuées par M. de la Caille, 2 *vol. in*-4.

Ephémérides Troyennes, par M. Grosley, 1757. *in*-24.

Epistola ad Emin. Card. Querinum, par M. Formey, 1749. *in*-4.

Epithalame de M. le Dauphin, Poëme, par M. Cansy, 1747.

Epitame Juris & Legum Romanorum, par M. Barrigue de Montvalon, 1756. *in*-8.

Epître à la Reine d'Hongrie, par M. de la Porte, 1750. *in*-12.

Epître à Louise, par M. de Montigny, 1747. *in*-12.

Epître à M. Gresset, par M. de Bonneval, 1737. *in*-12.

Epître à M. l'Abbé Poule, sur la méthode de diviser les discours, par M. Sabatier, 1754.

Epître à M. l'Abbé sur un discours moderne (de l'Abbé de Boismont), par M. Capel, 1756. *in*-12.

Epître à un jeune Auteur sur l'abus des talens de l'esprit, par M. Pesselier, 1750. *in*-12.

Epître au Pere de la Tour, par M. le Clerc de Montmercy, 1749. *in*-4.

Epître au Public par un Méchant Poëte, par M. de Montigny, 1745.

Epître au Roi de Po-

logne, par D. Dupleſſis, 1756. *in*-4.

Epître au Roi par le premier Marguillier de Fontenoy, par M. Lieudé, 1745.

Epître au Roi ſur la Paix, ſous le nom d'un Officier Gaſcon, par M. de la Motte.

Epître au Roi ſur ſon retour, par M. Coutan, 1745.

Epître Dédicatoire à Madame la Marquiſe de Paroy, par M. Cottereau, 1753. *in*-8.

Epître d'Héloïſe, en vers, traduite de Pope, par M. Feutry.

Epître du Magiſter de Lauffelt au Curé de Fontenoy, par M. de la Motte, 1747.

Epître du ſieur Rabot, Maître d'école de Fontenoy, par M. Robbé, 1745.

Epître nouvelle ſur l'amour du plaiſir & de la gloire, par M. Baillet de S. Julien, 1750. *in*-12.

Epître Philoſophique ſur la Fortune, par M. de la Porte.

Epître Platonique à Théreſe, par M. Deneſle.

Epître ſur les dangers de la Poëſie, par M. de Cahuſac, 1739. *in*-8.

Epîtres & Evangiles, avec des explications, par Perdoux, augmentées par M. Goujet, 1737. 3 *vol. in*-12.

Epîtres & Evangiles, avec des réflexions, par le Pere de Beauvais, 1752. 2 *vol. in*-12.

Epîtres préſentées au Roi de Pologne, par D. Dupleſſis, 1756. *in*-4.

Epoux (les) Malheureux, ou l'Hiſtoire du mariage de M. de la Bédoyere, par M. d'Arnaud, 1749. *in*-12.

Erreurs (les) de l'Amour & de la Vanité, par M. Liébaut, 1755. *in*-12.

Erreurs (les) de l'Amour-propre, imités de l'Anglois, par M. de la Place, 1754. 3 *vol. in*-12.

Erreurs ſur la Muſique dans l'Encyclopédie, par M. Rameau, 1755. *in*-8.

Eſclavage (l') Rompu, ou la Société des Francs-P.... par M. le C.... 1756. *in*-12.

Eſpion (l') Turc à Francfort, par M. de Francheville.

Eſprit (l') de Fontenelle, par M. de Premontval, 1744. *in*-12.

Eſprit (l') de l'Abbé Desfontaines, par M. de la Porte, 1757. 4 *vol. in*-12.

Eſprit (l') de l'Art Muſical, par M. Blainville, 1754. *in*-12.

Eſprit (l') de Montagne, par M. Peſſelier, 1753. 2 *vol. in*-12.

Eſprit (l') des beaux Arts, par M. Eſteve, 1753. 2 *vol. in*-12.

Eſprit (l') des deux Ordonnances de Louis XV. ſur les donations & ſur les teſtamens, par M. Sallé, 1753. *in*-12.

Eſprit (l') des deux Ordonnances de Louis XV. ſur les ſubſtitutions & ſur le faux, par le même, 1754. 3 *vol. in*-12.

Eſprit (l') des Nations, par M. l'Abbé d'Eſpiard, 1753. 2 *vol. in*-12.

Eſprit (l') des Ordonnances de Louis XIV. par M. Sallé, 2 *vol. in*-4.

Eſprit (l') du Commerce, par M. Roslin, 1748. *in*-24.

Eſprit (l') du Menſonge devenu ſincere, Poëme, par M. Pichon, 1739.

Eſprit (l') du Siécle, par M. de Saint-Hylaire, 1746. *in*-12.

Eſſai apologétique ſur l'Inoculation, par M. Chais, 1755.

Eſſai chronologique ſur l'Hiſtoire du Barrois, par M. de Maillet, 1757. *in*-12.

Eſſai critique ſur l'établiſſement & la tranſlation de l'Empire d'Occident, par M. Guyon, 1753. *in*-4.

Eſſai critique ſur l'état préſent de la république des Lettres, par M. de Pompignan, *in*-4.

Eſſai de comparaiſon entre la Déclamation & la Poëſie dramatique, par M. de la Ravaliere, 1729. *in*-12.

Eſſai de Coſmographie, par M. de Maupertuis, *in*-8.

Eſſai de Diſſertation Médico-Phyſique ſur les expériences de l'Electricité, par M. de Villeneuve, 1748. *in*-8.

Eſſai de Géographie pour les Commençans, par M. Philippe, 1748. *in*-8.

Eſſai de Grammaire

Françoiſe, par M. de Pontbriand, 1754. *in*-8.

Eſſai de l'application des forces centrales aux effets de la poudre à canon, par M. Bigot de Morogues, *in*-8.

Eſſai de Métaphyſique, par M. Mey, 1756. *in*-12.

Eſſai de Philoſophie morale, par M. de Mauperтuis, 1749. *in*-12.

Eſſai de Phyſique, traduit de Muſſchenbroek, par M. Maſſuet, 1739. 2 *vol. in*-4.

Eſſai de Poëme ſur l'eſprit, par M. Pajon, 1757. *in*-8.

Eſſai de Poëſies, par M. Gaudet, 1745. *in*-12.

Eſſai (nouvel) de Poëſies Sacrées, par M. Seguy, 1756.

Eſſai de réunion des Proteſtans aux Catholiques-Romains, par M. Rouviere, 1756. *in*-12.

Eſſai d'Optique ſur la gradation de la lumiere, par M. Bouguer, 1729. *in*-12.

Eſſai d'une Diſſertation où l'on fait voir l'inutilité des nouveaux Formulaires, par M. B... 1738. *in*-4.

Eſſai hiſtorique & politique ſur le gouvernement préſent de la Hollande, par M. Favier, 1748. *in*-12.

Eſſai hiſtorique ſur l'Aquitaine, par M. Boudot, 1753. *in*-12.

Eſſai hiſtorique ſur la maniere de juger des hommes, par M. Chevrier, 1753. *in*-12.

Eſſai hiſtorique ſur les différentes ſituations de la France par rapport aux finances, par M. Déon de Beaumont, 1754. *in*-12.

Eſſai hiſtorique ſur les lanternes, par M. du Radier, 1755. *in*-12.

Eſſai nouveau ſur ce qui regarde les préjugés du faux point d'honneur, par M. de Cramezel, *in*-12.

Eſſai Phyſique ſur les Eaux de S. Amand, par M. Bouquié, 1750. *in*-12.

Eſſai Phyſique ſur l'heure des marées dans la Mer Rouge, par M. Hardy, 1755. *in*-12.

Eſſai Phyſique ſur l'œconomie animale, par M. Queſnay, 1747. 3 v. *in*-12.

Eſſai pour parvenir à la connoiſſance de l'hom-

me, par M. Coutan, 1751. *in*-12.

Eſſai ſur la Caſtramétation, par M. le Blond, 1748. *in*-8.

Eſſai ſur la Cavalerie, par M. Dautheville, 1756. *in*-4.

Eſſai ſur l'accord de la foi & de la raiſon touchant l'Euchariſtie, par D. Sinſart, 1748. *in*-8.

Eſſai ſur la connoiſſance des Théatres, par M. Duclairon, 1751. *in*-12.

Eſſai ſur la Critique, traduit de Pope, par M. du Reſnel, 1730. *in*-8.

Eſſai ſur la Critique, traduit de Pope, par M. de Silhouette, 1737. *in*-12.

Eſſai ſur la différence du nombre des hommes, traduit de l'Anglois, par M. de Joncourt, 1754. *in*-12.

Eſſai ſur l'admiſſion des Navires neutres dans nos Colonies, par M. de Forbonnais, 1756.

Eſſai ſur l'Agriculture moderne, par Mrs Nolin & Blavet, 1755. *in*-12.

Eſſai ſur la formation des Corps organiſés, par M. de Mauperthis, 1753.

Eſſai ſur la Gangrene interne, par M. Juvet fils. 1743.

Eſſai ſur la maniere de perfectionner l'eſpece humaine, par M. Vandermonde, 1756. 2 *vol. in*-12.

Eſſai ſur la nature de l'ame, par M. Louis, 1746. *in*-12.

Eſſai ſur la néceſſité de la révélation, par M. Formey, 1747.

Eſſai ſur la néceſſité du travail, par M. Motin, *in*-12.

Eſſai ſur la néceſſité & ſur les moyens de plaire, par M. de Moncrif, 1738. 2 *vol. in*-12.

Eſſai ſur la néceſſité & ſur les moyens d'établir des fontaines dans la Ville d'Amiens, par M. de Carouge, 1749. *in*-4.

Eſſai ſur la Peinture, la Sculpture & l'Architecture, par M. Bachaumont, 1751. & 1752. *in*-8.

Eſſai ſur la Perfection, par M. Formey, 1751. *in*-8.

Eſſai ſur la Perſpective pratique, par M. Roy, 1756. *in*-12.

Eſſai ſur la Poëſie Epique, par M. de Voltaire, 1728. *in*-12.

Eſſai

Eſſai ſur la Police générale des grains, par M. Herbert, 1754. *in*-8. 1755. *in*-12.

Eſſai ſur la préférence des aînés aux cadets, par M. Laurens, 1750. *in*-12.

Eſſai ſur la Profeſſion de Procureur, par M. Grouſtel, 1749. *in*-8.

Eſſai ſur l'Art de la Guerre, par M. Turpin, 1754. 2 *vol. in*-4.

Eſſai ſur la Santé, par M. de la Chapelle, 2 *v. in*-12.

Eſſai ſur la Science de la Guerre, par M. d'Eſpagnac, 1751. 3 *v. in*-8.

Eſſai ſur la vente des immeubles & des Offices, par M. Thibault, 1737. *in*-8.

Eſſai ſur la vie de Jules-Céſar, par M. de Bury.

Eſſai ſur le Beau, par le P. André, Jéſuite. 1741. *in*-12.

Eſſai ſur le Beau, par le P. André, augmenté par M. Formey, 1756. *in*-8.

Eſſai ſur le Cœur humain, par M. Morelly, 1745. *in*-12.

Eſſai ſur l'éducation des petits enfans, par M. Picardet, 1756. *in*-12.

Eſſai ſur l'éducation médicinale des enfans, par M. Brouzet, 1754. 2 *vol. in*-12.

Eſſai ſur le génie des Nations, par M. l'Abbé d'Eſpiard, 1743. 2 *vol. in*-12.

Eſſai ſur le goût de la Tragédie, par M. la Place. 1738. *in*-8.

Eſſai ſur l'Electricité des Corps, par M. Nollet, 1747. *in*-12.

Eſſai ſur le Méchaniſme des Paſſions, par M. Lallemand, 1751. *in*-12.

Eſſai ſur l'empire de la Mer, par M. Lambert, *in*-12.

Eſſai ſur le point d'honneur, par M. Blondeau, 1748. *in*-12.

Eſſai ſur le rachat des Rentes, par M. Touſſaint, 1751. *in*-12.

Eſſai ſur les Alimens, par M. Lorry, 1753. 2 *vol. in*-12.

Eſſai ſur les cauſes du déclin du Commerce étranger, par M. de Gua, 1757. *in*-12.

Eſſai ſur les Colonies Françoiſes, par M. Saintard, 1755. *in*-12.

Eſſai ſur les différentes eſpeces de Fiévre, traduit

de l'Anglois, par M. M. Eidous & Lavery, 1752. *in*-12.

Eſſai ſur les Feux d'artifice, par M. Perrinet, 1745. *in*-8.

Eſſai ſur les goûts anciens & modernes de la Muſique Françoiſe, par M. Colin de Blamont, 1754.

Eſſai ſur les grandes opérations de la Guerre, par M. d'Eſpagnac, 1755. 4 *vol. in*-8.

Eſſai ſur les Guerres Civiles de France, par M. de Voltaire, 1729. *in*-8.

Eſſai ſur les Hiéroglyphes des Egyptiens, par M. Léonard, 1744. 2 v. *in*-12.

Eſſai ſur le ſiécle de Louis XIV. par M. de Voltaire.

Eſſai ſur les intérêts du Commerce Maritime, par M. Dheguerty, 1754. *in*-12.

Eſſai ſur les Maladies Vénériennes, par M. Guiſard, 1740. *in*-12.

Eſſai ſur les Mathématiques, par M. Digard, 1752. *in*-4.

Eſſai ſur les Mœurs, par M. Soret, 1756. *in*-12.

Eſſai ſur les Monnoies de France, par M. Dupré de S. Maur, 1746. *in*-4.

Eſſai ſur les Ouvrages d'eſprit, par M. de Nouvillé, 1757.

Eſſai ſur les Paſſions, par M. Montenault, 2 v. *in*-12.

Eſſai ſur les principes de la Phyſique, par M. de Vivens, 1746. *in*-12.

Eſſai ſur l'Eſprit humain, par M. Morelly, 1743. *in*-12.

Eſſai ſur les probalités de la durée de la vie humaine, par M. Deparcieux, 1746. *in*-4.

Eſſai ſur les progrès des beaux Arts, Poëme, par M. de la Soriniere, 1750. *in*-4.

Eſſai ſur les vertus de l'eau de chaux, traduit de With, par M. Roux, 1757. *in*-12.

Eſſai ſur l'état du Commerce d'Angleterre, par M. Dumont, 1755. 2 v. *in*-12.

Eſſai ſur l'Hiſtoire de la Géographie, par M. Robert, fils. 1755. *in*-12.

Eſſai ſur l'Hiſtoire des Belles-Lettres, par M. Juvenel de Carlencas, y

1740. & 1743. 2 *vol. in*-12. 1749. 4 *vol. in*-8. 1757. 4 *vol. in*-8.

Eſſai ſur l'Hiſtoire de Villeneuve-d'Avignon, par M. Valhen, 1743. *in*-8.

Eſſai ſur l'Hiſtoire du Droit Naturel, par M. Hubner, 1758. *in*-8.

Eſſai ſur l'Hiſtoire générale & ſur les mœurs & l'eſprit des Nations, par M. de Voltaire, 1756. 7. *vol. in*-12.

Eſſai ſur l'Hiſtoire naturelle de la France équinoxiale, par M. Barrere, 1748. *in*-12.

Eſſai ſur l'Hiſtoire naturelle du Polype inſecte, traduit de l'Anglois, par M. Demours, 1744. *in*-12.

Eſſai ſur l'Homme, traduit de Pope, par M. de Silhouette, 1736. *in*-12.

Eſſai ſur l'Impulſion, par M. le Cat; à la ſuite de l'*Examen & Réfutation de quelques opinions*, &c. par M. le Ratz de Lanthenée. 1740. *in*-4.

Eſſai ſur l'origine des connoiſſances humaines, par M. de Condillac, 1746. 2 *vol. in*-12.

Eſſai ſur une Introduction générale à l'étude des Langues, par M. Barletti de S. Paul, 1757.

Eſſai théorique & pratique ſur les Ecrouelles, par M. Charmetton, 1752. *in*-12.

Eſſais Anatomiques, par M. Lieutaud, 1741. *in*-8.

Eſſais de Médecine ſur le flux menſtruel, traduit du latin d'Emett, par M. Hurtaut, 1754. *in*-12.

Eſſais (nouveaux) de Phyſique, par M. de Lanthenée, 1750. *in*-12.

Eſſais hiſtoriques ſur Paris, par M. de Saint-Foix, 1754. & *ſuiv.* 4 *part. in*-12.

Eſſais Métaphyſiques, par M. Jamet, 1732. *in*-12.

Eſſais Politiques, par M. d'Andrezel, 1757. 2 *vol. in*-12.

Eſſais ſur divers ſujets de Littérature & de Morale, par M. Trublet, 1735. & *ſuiv.* 3 *vol. in*-12.

Eſſais ſur l'Architecture, par M. Laugier, 1753. & 1755. *in*-8.

Eſſais ſur les honneurs & les monumens accordés aux Sçavans, par M. Titon, 1734. *in*-12.

Eſſais ſur un troiſieme

Mode, par M. Blainville, 1750.

Etabliſſement (l') de l'Ecole Royale-Militaire, Poëme, par M. Marmontel, 1751. *in*-8.

Etat abrégé des Loix, Revenus, Uſages & Productions de la Grande-Bretagne, par Mrs Bonnel & Maiſonval, 1757. *in*-8.

Etat (l') de la France, par D. Bar, D. Jalabert & D. Pradier, Bénédictins. 1749. 6 *vol. in*-12.

Etat (l') de la France, par le Pere Simplicien, 1727. 5 *vol. in*-12.

Etat (l') des Arts en Angleterre, par M. Rouquet, 1755. *in*-12.

Etat (l') des Sciences en France ſous Charlemagne, par M. Lebeuf, 1734. *in*-12.

Etat (de l') des Sciences en France depuis la mort de Charlemagne, juſqu'à celle du Roi Robert, par M. Goujet, 1737. *in*-12.

Etat (l') des Sciences en France depuis la mort du Roi Robert juſqu'à celle de Philippe le Bel, par M. Lebeuf, 1741. *in*-12.

Etat du Ciel pour les années 1754 & ſuivantes, par le P. Pingré, *in*-8.

Etat Politique actuel de l'Angleterre, par M. Geneſt, 1757. 2 *vol. in*-12.

Etna (l') de Cornélius Sévérus, & les Sentences de Publius Syrus, avec des Remarques, par M. de Serionne, 1736. *in*-12.

Etourdie (l'), traduit de l'Anglois, par M. de Fleurian, 1754. *in*-12.

Etourneau (l'), Poëme, par M. Deneſle, 1736. *in*-12.

Etre (l') Penſant, par M. de Baſtide, 1755. 2 *vol. in*-12.

Etrennes aux Eſprits-forts : c'eſt une nouvelle édition des Penſées Philoſophiques attribuées à M. Diderot, 1757. *in*-12.

Etrennes aux Proteſtans pour l'année 1746, par M. Valette, *in*-12.

Etrennes de l'Amour & de l'Amitié, par M. le Tort.

Etrennes (les) de la S. Jean, par MM. C.... D.... 1751. *in*-12.

Etrennes de Salomon, par le P. Valette, 1740. *in*-24.

Etrennes des Auteurs,

en vers, par M. Carſillet, 1744. *in*-12.

Etrennes d'Iris, Cantate, par M. Valois, 1736. *in*-4.

Etrennes d'une jeune Muſe, par M. Peſſelier, 1739.

Etrennes du Parnaſſe, par M. du Radier, 1739. *in*-12.

Etrennes du Parnaſſe, par M. de la Motte, 1748. *in*-12.

Etrennes (les) du Tems & le ſaint uſage que les Chrétiens en doivent faire, par M. de la Touche, 1741.

Etrennes Hiſtoriques à l'uſage de Breſſe, par M. de Lalande, 1755.

Etrennes Militaires, par M. Desbois, 1756. *& ſuiv. in*-24.

Etudes d'Architecture de France & d'Italie, par M. Patte, 1755. *in*-4.

Europe (l') Eccléſiaſtique, par M. l'Abbé de Malvaux, 1757. *in*-12.

Europe (l') Illuſtre, par M. du Radier, 1755. *& ſuiv.* 8 *vol.* dont les 5 premiers ont paru.

Eutropii Breviarium Hiſtoriæ Romanæ, par M. Philippe, 1746. *in*-12.

Examen chimique d'une Eau minérale nouvellement découverte à Paſſy, par Mrs. Venel & Bayen, 1755. *in*-8.

Examen critique des Hiſtoriens qui ont prétendu que les chanſons de Thibaut, Roi de Navarre, s'adreſſoient à la Reine Blanche, par M. de la Ravaliere, 1737. *in*-12.

Examen de cette Propoſition : *Nous naiſſons Poëtes, nous nous formons Orateurs*, par M. Pleuvri, 1747. *in*-12.

Examen de deux Lettres des Obſervations ſur les Ecrits modernes, au ſujet de la Deſcription de Normandie, par D. Dupleſſis, 1741. *in*-12.

Examen de deux queſtions importantes ſur le Mariage, par M. le Ridant, 1753. *in*-4.

Examen de la conduite de la Grande-Bretagne à l'égard de la Hollande, par M. Dangeul, 1757. *in*-12.

Examen de la Poëſie en général, par M. de Saint-Mard, *in*-12.

Examen de l'Uſure, par M. Formey, 1752. *in*-8.

Examen de pluſieurs

parties de la Chirurgie, par M. Bagieu, 1756. 2 *vol. in*-12.

Examen des avantages & des désavantages de la prohibition des Toiles peintes, par M. de Fonnais, 1755. *in*-12.

Examen des défauts Théologiques, par le P. Barre, 1744. 2 *vol. in*-12.

Examen des dernieres Observations de M. de la Lande, par M. Joddin, 1755. *in*-12.

Examen des Leçons de Physique de M. de Molieres, par M. Sigorgne, 1741. *in*-12.

Examen des plaintes des Médecins des Provinces, par M. Louis, 1748.

Examen des Poëfies Sacrées de M. le Franc, par M. Mirabeau, 1756. *in*-12.

Examen des sentimens des SS. PP. & des anciens Juifs sur la durée des siécles, par M. des Essarts, 1739. *in*-12.

Examen désintéressé de différens Ouvrages qui ont été faits pour déterminer la figure de la terre, par M. Lecomte, 1738. *in*-12.

Examen des trois Dissertations que M. Desaguliers a publiées sur la figure de la terre, par M. Lecomte, 1738. *in*-12.

Examen du Fatalisme, par M. Pluquet, 1757. 3 *vol. in*-12.

Examen du Matérialisme, par M. Deneſle, 1754. 2 *vol. in*-12.

Examen du Mémoire sur le terme d'œuvre des convulsions, par M. D. L. C.... 1736. *in*-4.

Examen d'un écrit qui a pour titre : *Eclaircissemens sur la Crainte servile*, par le P. Mariette, 1734. *in*-4.

Examen d'un Essai sur l'Architecture, par M. de la Font, 1753. *in*-8.

Examen en forme de Lettres de l'Instruction Pastorale de M. l'Archevêque de Cambray, du 24 Avril 1734, par M. Osmont, 1736. *in*-4.

Examen & discussion critique de l'Histoire des Diables de Loudun, par M. de la Menardaye, 1749. *in*-12.

Examen & réfutation de quelques opinions sur les causes de la réflexion & de la réfraction, par M. de Lanthenée, 1740. *in*-8.

Examen & réſolution des principales difficultés qui ſe rencontrent dans la célébration des ſaints Myſteres, par M. Collet, *in*-12.

Examen & réſolution des principales difficultés qui regardent l'Office divin, par le même, 1755. *in*-12.

Examen impartial des conteſtations des Médecins & des Chirurgiens, par M. Queſnay, 1748. *in*-12.

Examen Philoſophique de la liaiſon qu'il y a entre les Sciences & les Mœurs, par M. Formey, 1755. *in*-8.

Examen ſur la véritable cauſe de la chûte inopinée de l'Egliſe des Jacobins de Beſançon, par le P. Roſet, 1753. *in*-8.

Exercice de Collége ſur toutes les parties de l'Eloquence, par M. Magaud, 1750. *in*-12.

Exercice de Piété pour la Communion, par le P. Griffet, 1748. *in*-12.

Exercice du parfait Chrétien, par M. de Beaumont, 1757. *in*-24.

Exercice en forme de Plaidoyers, par le Pere Geoffroy, 1756. *in*-12.

Exercices de l'Ame pour ſe diſpoſer aux Sacremens, par M. l'Abbé Clement, 1751. *in*-12.

Exercices de Piété tirés de l'Ecriture Sainte, par M. Mezanguy, *in*-18.

Exercices François & Anglois pour les enfans, par M. Durand, 1746. *in*-8.

Expériences & réflexions ſur la culture des terres, par M. du Hamel, 1753. *in*-12.

Expériences & Obſervations ſur l'Electricité, traduites de M. Franklin, par M. Dalibard, 1752. *in*-12. 1756. 2 *vol.*

Expériences Phyſico-méchaniques ſur différens ſujets, traduites de Hauxsbée par Brem[illegible], miſes au jour avec un diſcours & des remarques, par M. Deſmareſt, 1754. 2 *vol. in*-12.

Expériences ſur l'Electricité, par M. Jallabert, 1748. *in*-8.

Explication inſtructive des Cartes de Coſmographie, par M. le Rouge, 1757.

Explication Phyſique des Sens, traduite de l'Anglois, par M. Ju-

rain, 1755. 2 *vol. in*-12.

Explication de deux Cartes qui repréſentent l'Eclipſe du Soleil, traduit de Lowitz, par M. de Liſle, 1748. *in*-4.

Explication de la Carte des nouvelles découvertes au Nord de la Mer du Sud, par M. de Liſle, 1752. *in*-4.

Explication de l'Alphabet de Cadmus, par le P. Olivier, *in*-4.

Explication de la quatrieme Eclogue de Virgile, par M. de la Chapelle. 1739. 1745. *in*-12.

Explication de l'Hiſtoire de Joſeph, par M. Joubert, 1728. *in*-12.

Explication de l'Ordonnance de 1735, concernant les Teſtamens, par M. A[illegible]r, 1740. & 1751. [illegible]8.

Explication de quatre Paradoxes, traduite de l'Italien du P. Concina, par le P. du Four, 1751. *in*-12.

Explication des Cartes Coſmographiques, par M. de Brancas, 1756.

Explication des figures ſymboliques d'un Canon d'Autel, par M. de la Touche, 1745. *in*-12.

Explication des moyens propoſés pour faciliter la conſtruction du Canal de Provence, par M. Floquet, 1742. *in*-8.

Explication des principales Prophéties de Jeremie, par M. Joubert, 1749. 5 *vol. in*-12.

Explication du flux & reflux de la Mer, par M. de Brancas, 1749. *in*-4.

Explication du Prophéte Joel, par M. Joubert.

Expoſé de la maniere de penſer de M. l'Abbé d'Ettemare, touchant l'événement des Convulſions, 1735. *in*-4.

Expoſition abrégée des preuves hiſtoriques de la Religion Chrétienne, par M. Beauzée, 1747. *in*-12.

Expoſition abrégée du Plan du Roi de Pruſſe, pour la réformation de la Juſtice, par M. Formey, 1748. *in*-8.

Expoſition Anatomique de la ſtructure du corps humain, par M. Winſlow. 1732. *in*-4. 1743. 4 *vol. in*-12.

Expoſition de la Doctrine Chrétienne, par M. Mezanguy, 1744. 6 *vol. in*-12.

Expoſition de la Doc-

trine de l'Eglise Catholique, contenue dans les articles de la Profession de foi dressée par le Pape Pie IV. par M. Ballet, 1756. *in*-12.

Exposition de la doctrine du P. Berruyer sur la divinité de J. C. par M. D. L. M.... 1755. *in*-12.

Exposition de la Méthode Typographique, par M. Chompré.

Exposition de la théorie & de la pratique de Musique, par M. de Bethizy, 1754. *in*-8.

Exposition des examens pendant le cours de la licence dans la Faculté de Médecine de Paris, par M. Combalusier, 1748. *in*-4.

Exposition d'un Plan proposé pour les malades de l'Hôtel-Dieu, par M. de Chamousset, *in*-12.

Extincto (de) & restaurato Occidentali Imperio, par M. Schœpflin.

Extracto de Observationes en al viage del Rio de Amazonas, par M. de la Condamine, 1745.

Extrait de la premiere Partie du Traité de l'Art de la Guerre de M. de Puysegur, par M. de Travers, 1755. *in*-12.

Extrait de l'Esprit des Loix, chapitre par chapitre, par M. de Forbonnais, 1750. *in*-12.

F A.

FAbles de Phédre & de la Fontaine mises en Vaudevilles, par M. Nau.

Fables & Contes, par M. de Rivery, 1754. *in*-12.

Fables Nouvelles, par M. Aubert, 1756. *in*-8.

Fables Nouvelles, par M. du Radier, 1744. *in*-12.

Fables Nouvelles, par M. Péras, 1754. *in*-8.

Fables Nouvelles, par M. Pesselier, 1748. *in*-8.

Fabliaux & Contes des Poëtes François, par M. Barbazan, 1756. *in*-12.

Fabularum Æsopiarum libri 5. par le P. Desbillons, 1755. & 1756. *in*-12.

Facecies (les) du Poggе, par M. Durand, 1712. *in*-12.

Factum en faveur de Me Rapalli, pour répondre à un Mémoire de M. Cochin, par M. de Bonneval.

Faits des Causes célé-

bres & intéreſſantes, par M. de Garſault, 1757. *in*-12.

Famille (la) Infortunée, par M. de Nœufville Montador, 1737. *in*-12.

Fanfiche, par M. Bonneval, 1748. 2 *vol. in*-12.

Faveurs (les) du Sommeil, par M. Turben, 1746. *in*-12.

Faux-pas (les) ou les Mémoires de la Baronne de... par M. Rouſſeau, 1755. *in*-12.

Féeries Nouvelles, par M. de C.... 1741. 2 *v. in*-12.

Felici (de) ortu Sereniſſimi Burgundiæ Ducis, oratio, par le P. du Parc, 1751. *in*-4.

Félicité (la) miſe à la portée de tous les hommes, par M. Moët, 1742.

Femme (la) n'eſt pas inférieure à l'homme, par M. de Puiſieux, 1750. *in*-12.

Femmes (les) ou Lettres du Chevalier de K... par M. de Meray, 1754.

Ferdinandi Regis natalibus, par le P. Panel, 1750. *in*-4.

Feſti Senarioli, vers latins ſur M. le Cardinal de la Rochefoucault, par le P. Desbillons, 1747..

Fêtes (les) Roulantes, par M. de C.... 1747. *in*-12.

Fidéle (le) fortifié par la Grace, par M. Formey, 1756. *in*-4.

Figure (la) de la terre déterminée par les obſervations de Mrs Bouguer & la Condamine, 1749. *in*-4. avec la Relation du Voyage fait au Pérou, par M. Bouguer.

Figure (la) de la terre déterminée par les obſervations, &c. par M. de Maupertuis, 1738. *in*-8.

Fille (la) de Joye, par M. de Monbron, 1756. *in*-12.

Filles (les) Femmes, Conte qui n'en eſt pas un, par M. de Boi.... 1751. *in*-12.

Fin (la) du Chrétien, par M. Troyat, 1751. 3 *vol. in*-12.

Financier Citoyen (le), par M. Navau, 1757. 2 *vol. in*-12.

Flibuſtier (le) Littéraire, par M. de Saint-Aulas, 1752. *in*-12.

Floræ Pariſienſis prodromus, ou Catalogue des Plantes, par M. Dali-

bard, 1749. *in*-12.

Folie (la) de la Nuit, par M. Mareſcot.

Folie (la) du Jour, par le même, 1754.

Fonte (de la) des Mines, traduit de Schlutter, par M. Hellot, 1750. & 1753. 2 *vol. in*-4.

Force (la) de l'Education, par M. Aunillon, 1750. *in*-12.

Force (la) de l'Exemple, par M. de Bibiena, 1748. *in*-12.

Formulaire (nouveau) ou Style des Procedures, par M. Paſquier, 1725. *in*-12.

Fortune (la) ou Uſage des Richeſſes, par M. Blondeau, *in*-12.

Fortuné (le) Florentin, par M. le Marquis d'Argens, 1737. *in*-12.

Fragmens choiſis d'Eloquence, par M. de Benat, 1755. 2 *vol. in*-12.

France (la) Sauvée, Poëme, par M. d'Arnaud, 1757.

France (la) Vengée, Poëme, par M. Sauvigny, 1757.

Fruits de la Retraite d'un Pénitent, par M. de la Touche, 1743. *in*-12.

Fundamenta Aſtronomiæ, par M. de la Caille, 1757. *in*-4.

Funeſtine, par M. de Beauchamps, 1737. *in*-12.

G A.

GAllerie (la), par M. Travenol, *in*-8.

Gallis ob Regem ex morbo reſtitutum gratulatio, par le P. Geoffroy, traduite par M. Mercier, 1744. *in*-4.

Gémiſſemens (les) d'un Cœur Chrétien, traduits de M. Hamon, par M. Goujet, 1731. *in*-12.

Génération Harmonique, ou Traité de Muſique, par M. Rameau, 1737. *in*-8.

Genethliacus, quo Ludovico XV. Delphini natales anno 1729. ... gratulatus eſt, par M. Schœpflin, *in*-fol.

Génie (le) du Louvre aux Champs-Eliſées, par M. de la Font, 1756.

Gentilhomme (le) Maréchal, tiré de l'Anglois, par M. Dupuy, 1756. *in*-12.

Géographe (le) Manuel, par M. Expilly 1757. *in*-18.

Géographie Abrégée &

par M. Vallart, 1743. *in*-12.

Géographie de Robe, augmentée par M. Audierne, 1747. 2 *vol. in*-12.

Géographie (la) des Légendes, par M. Jouannaux, 1737. *in*-12.

Géographie Générale, traduite de Varenius, par M. de Puiſieux, 1755. 4 *vol. in*-12.

Géographie Méthodique, par M. de Gourné, 1741. 2 *vol. in*-12.

Géographie Moderne abrégée, par M. Nicolle, 1748. *in*-12. 1756. 2 *vol. in*-12.

Géographie Pariſienne en forme de Dictionnaire, par M. Teiſſerenc, 1754. *in*-12.

Géographie pour les jeunes gens, par M. Clerget, 1756. *in*-12.

Géographie (la) rendue aiſée, par M. de Léris, 1753. *in*-8.

Géographie Sacrée & hiſtorique de l'Ancien & du Nouveau Teſtament, par M. Robert Pere & M. Serieux, 1746. 2 *vol. in*-12.

Géométrie Elémentaire d'Euclide, par M. Gallimard, 1749. *in*-12.

Germaine de Foix, Reine d'Eſpagne, nouvelle hiſtorique, par M. Baudot de Juilly, 1701. *in*-12.

Glaneur (le) François, par Mrs Peſſelier & du Radier, 1736. 3 *vol. in*-12.

Grace (la), Poëme, par M. Racine.

Grammaire des Sciences Philoſophiques, traduite de Martin, par M. de Puiſieux, 1749. *in*-8.

Grammaire Françoiſe, par M. de Wailly, 1754. *in*-12.

Grammaire Françoiſe, par M. Reſtaut, 1750. *in*-12.

Grammaire Françoiſe, par M. Vallart, 1744. *in*-12.

Grammaire Générale & raiſonnée (de Port-Royal) avec des Remarques, par M. Duclos, 1754. *in*-12.

Grammaire Géographique, traduite de Gordon, par M. de Puiſieux, avec le Supplément par M. Touſſaint, 1748. *in*-8.

Grammaire Hébraïque, par M. Ladvocat, 1755. *in*-8.

Grammaire Latine & Françoiſe, par M. de Than, 3 *vol. in*-12.

Grammaire

Grammaire (la) Latine réduite en jeu, par D. Montpié, 1745. *in*-4.

Grand (le) Commandement de la Loi, par le P. Bernard d'Arras, 1734. *in*-12.

Grand (le) Trictrac, ou Méthode pour apprendre les fineſſes de ce jeu, par M. Soumille, 1756. *in*-8.

Grandeur (la) de Dieu dans les merveilles de la Nature, Poëme, Par M. Dulard, 1750. *in*-12.

Grandeurs (les) de J. C. & la défenſe de ſa divinité, par D. Maran, 1756. *in*-12.

Grandeurs (les) de Jeſus, Poeme, par M. de Montfleury, 1752.

Grandeurs (les) de Marie, Ode, par le même, 1752.

Gregoriana correctio illuſtrata, par le P. Meliton, 1743. *in*-4.

Grelot (le), par M. Baret, 1754. *in*-12.

Grigri, par M. de Cahuſac, 1739. *in*-12.

Guerre (la) de l'Opéra, par M. Cazotte, 1753.

Guerre (la) des Paraſites, traduite du latin de Sarrazin, par M. Maſſon, 1757. *in*-12.

Guerrier (le) Philoſophe, par M. Jourdan, 1744. 3 *vol. in*-12.

Guide (le) des jeunes Mathématiciens, traduit de Ward, par le P. Pezenas, 1757. *in*-8.

Guſtu (de) veterum in ſtudiis litterarum retinendo, oratio, par M. Batteux, 1750. *in*-4.

H A.

Hæmaſtatique, ou la Statique des Animaux, traduite de Hales, par M. de Sauvages, 1744. *in*-4.

Harangue de Demoſthene ſur les Immunités, ou contre la Loi de Leptine, avec des Notes, par M. le Gointe, 1756.

Harangue latine à l'honneur de la Maiſon de Sillery, par le P. Collignon.

Harmonie (l'), Poëme, par M. le Beau de Schoſne, 1755.

Hauts (les) Faits d'Eſplandian, par Mlle. de Lubert, 1752. 2 *v. in*-12.

Hazard (le) ſous l'empire de la Providence, par M. de Premontval, 1754. *in*-8.

Henriade (la), Poëme, par M. de Voltaire.

Henriade (la) de M. de Voltaire, avec les Variantes & une Préface, par M. Marmontel, 1746. 2 *vol. in*-12.

Henriade (la) traveſtie en Vers burleſques, par M. de Monbron, 1745. *in*-12.

Héros (le) Chrétien, traduit de Stéele, par M. de Beaumarchais, 1729. *in*-12.

Heures (les) de Récréation, par M. du Radier, 1740. *in*-12.

Heureuſe (l') Feinte, ou Daphnis & Alcimadure, traduction parodiée de la Paſtorale Languedocienne, par M. Diſſon, 1756.

Heureuſe (l') Foibleſſe, par M. Couſtelier, 1736. *in*-12.

Heureux (l') Accord, Compliment d'Opera comique, par M. Poinſinet, 1754.

Heureux (les) Orphelins, par M. de Crebillon fils. 1754. 2 *vol. in*-12.

Hiſtoire abrégée de la vie de S. Bonaventure, par le P. Boule, 1747. *in*-8.

Hiſtoire abrégée de la vie du Maréchal de Saxe, à la tête de l'édition en deux volumes *in*-4. *de mes Reveries*, par M. Pérau.

Hiſtoire ancienne des Francs, par M. du Roy, 1753. *in*-12.

Hiſtoire Céleſte, ou Recueil des Obſervations Aſtronomiques, par M. le Monnier, 1741. *in*-4.

Hiſtoire civile & politique de la Ville de Reims, par M. Anquetil, 1756. 3 *vol. in* 12.

Hiſtoire (l') conſidérée vis-à-vis de la Religion, de l'Etat & des beaux Arts, par M. de Méhégan, 1757. *in*-12.

Hiſtoire critique de l'ame des bêtes, par M. Guer, 1749. 2 *vol. in*-8.

Hiſtoire critique du calcul des infiniment-petits, par M. Saverien, 1753. *in*-4.

Hiſtoire d'Ariſtomene, par M. Jourdan, 1749. *in*-12.

Hiſtoire de Catherine de France, Reine d'Angleterre, par M. Baudot de Juilly, 1696. *in*-12.

Hiſtoire de Catilina, par M. de la Tour, 1749. *in*-12.

Hiſtoire de Céphale & de Procris, par M. Dour-

Signé, 1750. *in*-12.

Hiſtoire de Charles VII. par M. Baudot de Juilly, 1697. *&* 1754. 2 *vol. in*-12.

Hiſtoire de Charles XII. par M. de Voltaire, 1731. 2 *vol. in*-12.

Hiſtoire de Ciceron, par M. Morabin, 1745. 2 *vol. in*-4.

Hiſtoire de Ciceron, traduite de l'Anglois, par M. Prevoſt, 1743. 5 *vol. in*-12.

Hiſtoire de Cléveland, par M. Prevoſt, 1732. 6 *vol. in*-12.

Hiſtoire de deux opérations Céſariennes, par M. Guenin, 1750. *in*-12.

Hiſtoire de Favbride, par M. Pernety, 1750. *in*-12.

Hiſtoire de France, par le P. Daniel, augmentée de l'hiſtoire de Louis XIII. par le P. Griffet, 16 *vol. in*-4.

Hiſtoire de France, par M. Velly, 1755. *& ſuiv.* 4 *vol. in*-12.

Hiſtoire de Fréderic-Guillaume I. Roi de Pruſſe, par M. Mauvillon, 2 *vol. in*-8.

Hiſtoire de Frere Jacques, Lithotomiſte, par M. le Vacher, 1756. *in*-12.

Hiſtoire de Gerard, Comte de Nevers, avec des Notes, par M. Gueullette, 1727. *in*-8.

Hiſtoire de Gréce, traduite de Stanyan, par M. Diderot, 1743. 3 *vol. in*-12.

Hiſtoire de Guillaume le Conquérant, par M. Prevoſt, 1742. 2 *vol. in*-12.

Hiſtoire de Henri II. Roi de France, par M. Lambert, 1755. 2 *vol. in*-12.

Hiſtoire de Jacques II. Roi de la Grande-Bretagne, par D. Dupleſſis, 1740. *in*-12.

Hiſtoire de la Baronne de Luz, par M. Duclos, 1744. *in*-12.

Hiſtoire de l'Académie Françoiſe, par Peliſſon, avec des Remarques & une Continuation par M. d'Olivet, 1729. *in*-4. 1730. 2 *vol. in*-12.

Hiſtoire de la Compagnie des Indes, par M. de Francheville, 1738. *in*-4.

Hiſtoire de la Comteſſe de Gondès, par Mlle de Luſſan, 1727. 1752. 2 *vol. in*-12.

Hiſtoire de la conjuration de Catilina, par

M. Bellet, 1752. *in*-12.

Hiſtoire de la conquête d'Angleterre, par Guillaume II. Duc de Normandie, par M. Baudot de Juilly, 1701. *in*-12.

Hiſtoire de la conquête de la Chine par les Tartares, par le P. Jouve, 1754. 2 *vol. in*-12.

Hiſtoire de la Conſtitution *Unigenitus*, par M. Laſſiteau. 1737. *in*-4. 2 *vol. in*-12. 3 *vol.*

Hiſtoire de la derniere Guerre, par M. Maſſuet, 1736. 1737. 5 *vol. in*-8.

Hiſtoire de la derniere Guerre de Bohême, par M. Mauvillon, 1745. 2 *vol. in*-12.

Hiſtoire de la derniere Révolution des Indes Orientales, par M. l'Abbé le Maſcrier, 1757. 2 *vol. in*-12.

Hiſtoire de la Félicité, par M. de Voiſenon, 1751. *in*-12.

Hiſtoire de la fête de la Conception de la Sainte Vierge, par M. P..... 1740. *in* 8.

Hiſtoire de la fondation de Rome, par M. de Beaumarchais, 1740. 2 *vol. in*-12.

Hiſtoire de la Guerre de 1741, par M. de Voltaire, 1755. 2 *vol. in*-12.

Hiſtoire de la Guerre de René II. Duc de Lorraine, contre Charles le Hardi, Duc de Bourgogne, par le P. Roland, 1742.

Hiſtoire de la Guerre préſente, par M. Maſſuet, 1735. *in*-8.

Hiſtoire de la Juriſprudence Romaine, par M. Terraſſon, 1750. *in-fol.*

Hiſtoire de la Maiſon Milano, en Italien, par M. Expilly, 1752. *in*-4.

Hiſtoire de la maladie ſinguliere & de l'examen d'une femme devenue toute contrefaite, par M. Morand, 1752. *in*-12.

Hiſtoire de la Marquiſe de Terville, par M. de Méhégan, 1756. *in*-12.

Hiſtoire de l'Ancien & du Nouveau Teſtament, par le P. Calmet, 1755. 4 *vol. in*-4. *in*-12. 7 *vol.*

Hiſtoire de l'Ancien Théatre Italien, par Mrs Parfaict, 1753. *in*-12.

Hiſtoire de la Nobleſſe du Comté Venaiſſin, par M. Pithon-Curt, 1743. *& ſuiv.* 4 *vol. in*-4.

Hiſtoire de la nouvelle Edition de S. Auguſtin, par D. Thuillier, avec

des Notes par M. Goujet, 1736. *in*-12.

Hiſtoire de la Philoſophie Payenne, par M. de Burigny, 1724. 2 *vol. in*-12.

Hiſtoire de la préſente Guerre, par M. Morenas, 1744.

Hiſtoire de la priſe d'Auxerre par les Huguenots, par M. Lebeuf, 1723. *in*-8.

Hiſtoire de la réception du Concile de Trente dans les différens Etats Catholiques, par M. l'Abbé M..... 1756. 2 *vol. in*-12.

Hiſtoire de la révolution du Royaume de Naples en 1647 & 1648, par Mlle de Luſſan, 1757. 4 *part. in*-12.

Hiſtoire de la Sculpture, extraite de Pline, par M. Durand, 1725.

Hiſtoire de la ſucceſſion de Bergues & Juliers, par M. Formey, 1739. *in*-12.

Hiſtoire de la vie de Simonide, par M. de Boiſſy, fils. 1755. *in*-12.

Hiſtoire de la vie & du régne de Charles VI. par Mlle de Luſſan, 1753. 8 *vol. in*-12.

Hiſtoire de la Ville de la Rochelle & du Pays d'Aulnis, par le P. Arcere, 1756. 2 *vol. in*-4.

Hiſtoire de la Ville de Nîmes, par M. Menard, 1750. *& ſuiv.* 6 *vol. in*-4.

Hiſtoire de la Ville de Verdun, par feu M. Rouſſel, avec les Notes de M. Lebeuf, 1745. *in*-4.

Hiſtoire de la Ville & des Seigneurs de Coucy, par D. Dupleſſis, 1728. *in*-4.

Hiſtoire de la Ville & du Diocèſe d'Amiens, par le P. Daire, 1757. 2 *vol. in*-4.

Hiſtoire de la Ville & du Diocèſe d'Auxerre, par M. Lebeuf, 1741. 3 *vol. in*-4.

Hiſtoire de la Ville & du Diocèſe de Paris, par M. Lebeuf, 1754. *& ſuiv.* 12 *vol. in*-12.

Hiſtoire de l'Egliſe de Meaux, par D. Dupleſſis, 1731. 2 *vol. in*-4.

Hiſtoire de l'Egliſe Gallicane, *tomes* 13.-18. *in*-4. par le P. Berthier.

Hiſtoire de l'Electricité, par M. Guer, 1752. 3 *vol. in*-12.

Hiſtoire de l'Empereur Charles VI. par M. Maſſuet, 1740. 2 *v. in*-12.

Hiſtoire de l'Empereur

Jovien, par M. de la Bleterie, 1748. 2 *vol. in*-12.

Hiſtoire de l'exil de Ciceron, par M. Morabin, 1725. *in*-12.

Hiſtoire de l'Hôtel Royal des Invalides, par M. Granet, 1736. *in-fol.*

Hiſtoire de l'Hydrocéphale de Begle, par M. Betbeder, 1755. *in*-12.

Hiſtoire de l'inſtitution de la Fête du S. Sacrement, par le P. Montargon, 1753. *in*-12.

Hiſtoire de l'Iſle Saint-Domingue, par le P. de Charlevoix, 1730. 2 *vol. in*-4.

Hiſtoire de Lorraine abrégée, par le P. Calmet. 1734. *in*-8.

Hiſtoire de Louis XI. par M. Duclos, 1745. 4 *vol. in*-12.

Hiſtoire de Louis XII. par M. Tailhé, 1755. 3 *vol. in*-12.

Hiſtoire d'Ema (l'Ame), par M. de Buſ...,

Hiſtoire de Madame de Monglas, par M. de Carné, 1755. 2 *part. in*-12.

Hiſtoire de Mademoiſelle de Salens, par Me Lenoir, 1740. 2 *vol. in*-12.

Hiſtoire de Marguerite d'Anjou, par M. Prevoſt, 1740. 2 *vol. in*-12.

Hiſtoire de Marie de Bourgogne, par M. Gaillard, 1757. *in*-12.

Hiſtoire de Marie Stuard, par Mrs de Marſy & Freron, 1742. 3 v. *in*-12.

Hiſtoire de Martinus Scribleus, traduite de Pope, par M. Larcher, 1755. *in*-12.

Hiſtoire de Mouley-Mahamet, par M. de la Tour, 1749. *in*-12.

Hiſtoire de Nicolas Rienzi, par M. du Jardin, 1743. *in*-12.

Hiſtoire d'Epaminandas, par M. de la Tour, 1739. *in*-12.

Hiſtoire de Philippe-Auguſte, par M. Baudot de Juilly, 1702. 2 *vol. in*-12.

Hiſtoire de Philippe de Macedoine, par M. de la Tour, 1740. *in*-12.

Hiſtoire de Pirrhus, Roi d'Epire, par M. Jourdan, 1749. 2 *vol. in*-12.

Hiſtoire de Pologne ſous le Roi Auguſte, par M. de Beaumarchais, 1733. 2 *vol. in*-8.

Hiſtoire de S. Nicolas, Evêque de Myre, par D.

de Liſle, 1745. *in*-12.

Hiſtoire de Scipion l'Africain, par M. de la Tour, 1738. *in*-12.

Hiſtoire détaillée des Iſles de Jerſey & Guernesey, traduite de l'Anglois, par M. le Rouge, 1757. *in*-12.

Hiſtoire de Thamas Koulikan, par M. Declauſtre, 1743. *in*-12.

Hiſtoire de Tom-Jones, ou l'Enfant Trouvé, traduit de l'Anglois, par M. de la Place, 1750. 4 *vol. in*-12.

Hiſtoire de Valerie & de Barbarigo, par M. de Bibiena, 1741. 2 *vol. in*-12.

Hiſtoire des Amazones, par M. Guyon, 1740. *in*-12. 2 *part.*

Hiſtoire des anciennes révolutions du Globe terreſtre, par M. Sellius, continuée par M. Sepher, 1752. *in*-12.

Hiſtoire des Capitulaires des Rois François ſous la premiere & ſeconde race, ou Préface de M. Baluze, traduite par M. Leſcalopier, 1755. *in*-12.

Hiſtoire des Celtes, par M. Pelloutier, 1740. & 1750. 2 *vol. in*-12.

Hiſtoire des Comtes de Champagne, par M. de la Ravaliere, 1753. 2 v. *in*-12.

Hiſtoires des Conjurations, par M. du Tertre, 6 *vol. in*-12.

Hiſtoire des Croiſades, par M. de Voltaire, *in*-12.

Hiſtoire des deux Aſſaſſins, par M. Lecomte, 1736. *in*-12.

Hiſtoire des Empereurs Romains, par M. Crevier, 1749. *& ſuiv.* 12 *vol. in*-12.

Hiſtoire des Empires & des Républiques, par M. Guyon, 1738. 12 v. *in*-12.

Hiſtoire des Evêques de Nîmes, par M. Menard, 1737. 2 *vol. in*-12.

Hiſtoire des Gaules & des Conquêtes des Gaulois, par D. Breziliac, 1752. 2 *vol. in*-4.

Hiſtoire des Grecs qui ſçavent corriger la fortune, par M. Goudard, 1757, 3 *vol. in*-12.

Hiſtoire des Guerres civiles de France, traduite de Davila, par M. Groſley & feu M. Mallet, 1757. 3 *vol. in*-4.

Hiſtoire des Héréſiarques, par M. Semidei.

Hiſtoire des hommes

illuſtres de Bretagne, par M. de Saint-Foix, 1753. 6 *vol. in*-12.

Hiſtoire des hommes illuſtres de l'Ordre de S. Dominique, par le P. Tournon, 1745. *& ſuiv.* 6 *vol. in*-4.

Hiſtoire des Incas, traduite de la Véga, par M. Dalibard, 1744. *in*-12.

Hiſtoire des Indes Orientales, par M. Guyon, 1744. 3 *vol. in*-12.

Hiſtoire des Loix & des Tribunaux de Juſtice, par le P. Barre, 1755. *in*-4.

Hiſtoire des Navigations aux Terres Auſtrales, par M. de Broſſes, 1757. 2 *vol. in*-4.

Hiſtoire des Négociations & du Traité de paix des Pyrenées, par M. Courchetet, 1750. 2 *vol. in*-12.

Hiſtoire des Paſſions, traduite de l'Anglois, par M. Touſſaint, 1751. 2 *v. in*-8.

Hiſtoire des Plantes qui naiſſent aux environs de Paris, par Tournefort, augmentée par M. de Juſſieu, 1755. 2 *vol. in*-12.

Hiſtoire des premieres expéditions de Charlemagne, par M. de Francheville, 1741. *in*-8.

Hiſtoire des Proteſtans, par M. Durand, 4 *vol. in*-8.

Hiſtoire des Pyramides de Quitto, par M. de la Condamine, 1751.

Hiſtoire des Rats, par M. de Sigrais, 1738. *in*-8.

Hiſtoire des recherches ſur la quadrature du cercle, par M. Montucla, 1754. *in*-12.

Hiſtoire des Révolutions de Conſtantinople, par M. de Burigny, 1750. 3 *vol. in*-12.

Hiſtoire des Révolutions de Genes, par M. de Brequigny, 1749. 3 *v. in*-12.

Hiſtoire des Révolutions de l'Empire des Arabes, par M. de Marigny, 1750. 4 *vol. in*-12

Hiſtoire des Révolutions de Pologne, par feu M. Georgeon & M. Poullin, ſous le nom de l'Abbé Desfontaines, 1735. 2 *v. in*-12.

Hiſtoire des Rois de Pologne, par M. Maſſuet. 1733. 1734. 5 *vol. in*-8.

Hiſtoire des Rois de Rome, par M. Paliſſot, 1753. *in*-12. Réimprimée ſous le titre ſuivant :

Hiſtoire raiſonnée des premiers ſiécles de Rome. 1756. 2 *vol. in*-12.

Hiſtoire des Sacremens, par D. Chardon, 1749. 6 *vol. in*-12.

Hiſtoire des ſept Sages, par Larrey, augmentée de Remarques, par M. de Beaumarchais, 1734. 2 *vol. in*-12.

Hiſtoire des Singes, par M. Alletz, 1752. *in*-12.

Hiſtoire des trois fils d'Hali Baſſa, par M. Pajon, 1746. *in*-12.

Hiſtoire dogmatique & morale du Jeune, par D. de Liſle, 1741. *in*-12.

Hiſtoire d'Oſman, par Me de Gomez, 1734. 2 *vol. in*-12.

Hiſtoire du bas Empire, par M. le Beau, 1757. *in*-12.

Hiſtoire du Cardinal de Tournon, par le P. Fleury, 1718. *in*-8.

Hiſtoire du Chevalier de Grieux, par M. Prevoſt. 1733. *in*-12.

Hiſtoire du Chevalier du Soleil, par M. de Boiſmêlé, 1749. 2 *vol. in*-12.

Hiſtoire du Chriſtianiſme dans le Japon, par le P. de Charlevoix, 1715. 3 *vol. in*-12.

Hiſtoire du Ciel, par M. Pluche, 1739. 2 *vol. in*-12.

Hiſtoire du Collége Royal, par M. Goujet, *in*-4. *& in*-12. 1758.

Hiſtoire du Comté de Namur, par le P. de Marne, 1754. *in*-4.

Hiſtoire du Comte d'Oxford, par Me de Gomez, 1737. *in*-12.

Hiſtoire du Czar Pierre I. par M. Mauvillon,

Hiſtoire du démêlé de Henri II. Roi d'Angleterre, avec Thomas de Cantorbery, par M. l'Abbé M.... 1756. *in*-12.

Hiſtoire du douzieme Siécle, par M. de Marigny, 5 *vol. in*-12.

Hiſtoire du Duc de Villars, par M. de Margon, 1736. *tomes* 2. *&* 3. *in*-12.

Hiſtoire du Duché de Luxembourg, par le Pere Bertholet, 1741. 8 *vol. in*-4.

Hiſtoire du Frere la Croix, ou Relation du Margouilliſme, par le P. Pat....

Hiſtoire du Marquis de S. Mégrin, par M. Deſtrée, 1752. *in*-12.

Hiſtoire du Monde ſacrée & profane, *tome* 5.

traduite de l'Anglois, par M. Touſſaint, 1752. *in*-12.

Hiſtoire du Pape Clement XI. par M. Laffiteau, 1752. 2 *vol. in*-12.

Hiſtoire du Paraguay, par le P. de Charlevoix. 1756. 3 *vol. in* 4. *in*-12. 6 *vol.*

Hiſtoire du Parlement d'Angleterre, par M. Raynal, 1748. *in*-12.

Hiſtoire du Peuple de Dieu, par le Pere Berruyer, 1728. 8 *vol. in*-4. Supplément à cette Hiſtoire, par le même, 1734. *in*-4.

Hiſtoire du Peuple de Dieu, depuis la naiſſance du Meſſie, par le même, 1753. 8 *vol. in*-12.

Hiſtoire du Prince Aprius, par M. de B... 1728. *in*-12.

Hiſtoire du Prince Eugene, par M. Mauvillon. 1740. 1755. 5 *vol. in*-12.

Hiſtoire du Prince Soly, par M. Pajon, 1740. 2 *vol. in*-12.

Hiſtoire du régne de Louis XI. par Mlle de Luſſan, 1755. 6 *vol. in*-12.

Hiſtoire du Roi Splendide, par M. Pajon, 1747. 2 *vol. in*-12.

Hiſtoire du ſeizieme Siécle, par M. Durand, 1734. 4 *vol. in*-12.

Hiſtoire du Stadhouderat, par M. Raynal, 1748. *in*-12.

Hiſtoire du ſyſtême des Finances ſous la minorité de Louis XV. par M. du Hautchamp, 1739. 3 *vol. in*-12.

Hiſtoire du Tarif de 1664, par M. de Francheville, 1746. 2 *vol. in*-4.

Hiſtoire du Théatre François, par Mrs Parfaict, 1734. *& ſuiv.* 15 *v. in*-12.

Hiſtoire du Théatre de l'Opéra, par M. de Noinville, 1753. 1757. 2 *vol. in*-8.

Hiſtoire du Traité de paix de Nimégue, par M. Courtchetet, 1754. 2 *vol. in*-12.

Hiſtoire du vaillant Chevalier Tiran le Blanc, traduit de l'Eſpagnol, par M. de C... 1740. 2 *v. in*-8.

Hiſtoire du véritable Démétrius, par M. Née de la Rochelle, 1715. *&* 1717. *in*-12.

Hiſtoire d'un homme monſtrueux, par M. Couſtelier, *in*-12.

Hiſtoire d'un remede efficace pour la foibleſſe & la rougeur des yeux, traduit de Hans-Sloane, par M. Cantwel, 1746. *in*-12.

Hiſtoire d'une Grecque moderne, par M. Prevoſt, 1741. 2 *vol. in*-12.

Hiſtoire d'une jeune fille Sauvage, par Mr. Hecquet, 1755. *in*-12.

Hiſtoire Eccléſiaſtique pour ſervir de continuation à celle de M. Fleury, par le P. Fabre & M. Goujet, *in*-4. *&* *in*-12. *tome* 21. *& ſuiv.*

Hiſtoire Eccléſiaſtique & Civile de Bretagne, par D. Taillandier, *tom.* 5. 1756. *in-fol.*

Hiſtoire Eccleſiaſtique & Civile de Lorraine, par le R. Calmet, 1745. 4 *vol. in-fol.*

Hiſtoire & Avantures de William Pixle, trad. par M. Touſſaint, 1753. 4 *vol. in*-12.

Hiſtoire & Commerce des Colonies Angloiſes, par M. Dumont, 1755. *in*-12.

Hiſtoire & Commerce des Antilles Angloiſes, par M. Dumont, 1757. *in*-12.

Hiſtoire & Deſcription générale du Japon, par le Pere de Charlevoix, 1738. 2 *vol. in*-4. 1754. 6 *vol. in*-12.

Hiſtoire & Elémens du Droit François, par M. Dumées, 1753. *in*-12.

Hiſtoire & Mémoires de l'Académie de Berlin, publiés par M. Formey, 1746-1756. 10 *vol. in*-4.

Hiſtoire & plaiſante Chronique du petit Jean de Saintré, par la Salle, avec les Remarques de M. Gueullette. 1724. 3 *vol. in*-12.

Hiſtoire & Secret de la Peinture en cire, attribuée à M. Diderot.

Hiſtoire exacte des Os, par M. Didier, 1745. *in*-12.

Hiſtoire généalogique de la Maiſon de Chatelard en Breſſe, par M. d'Hozier, fils. 1756. *in-fol.*

Hiſtoire généalogique de la Maiſon du Chatelet, par le R. Calmet, 1741. *in-fol.*

Hiſtoire généalogique des anciens Sires de Salins, par M. Guillaume, 1757. 2 *vol. in*-4.

Hiſtoire généalogique des Tatars, traduite par M. de Varennes, 1726. 2 *vol. in*-12.

Hiſtoire généalogique & chronologique de la Maiſon Royale de France, par le P. Anſelme, M. du Fourny, & augmentée par le P. Ange & le P. Simplicien, 1726. *& ſuiv.* 9 *vol. in-fol.*

Hiſtoire générale d'Allemagne, par le P. Barre, 1748. 11 *vol. in-4.*

Hiſtoire générale de la Marine, par M. de Boiſmêlé, 1746. *in-4. tome* 2.

Hiſtoire générale de la Nouvelle-France, par le P. de Charlevoix, 1744. 3 *vol. in-4. in-12.* 6 *vol.*

Hiſtoire générale de Pologne, par M. de Solignac, 1750. 5 *vol. in-12.*

Hiſtoire générale de Sicile, par M. de Burigny, 1745, 2 *vol. in-4.*

Hiſtoire générale de tous les Peuples, par M. Lambert, 1750. 15 *vol. in-12.*

Hiſtoire générale des Auteurs Sacrés & Eccléſiaſtiques, par D. Ceillier, 20 *vol. in-4.*

Hiſtoire générale des Cérémonies de tous les Peuples, par M. Banier & M le Maſcrier. *Paris*, 1741. 7 *vol. in-folio.*

Hiſtoire générale des Guerres, par M. d'Arcq, 1756. *in-4.*

Hiſtoire générale des Huns, des Turcs, des Mogols, par M. de Guignes, 1756. 3 *vol. in-4.*

Hiſtoire générale d'Eſpagne, traduite de Ferreras, par M. d'Hermilly, 1742. *& ſuiv.* 10 *v. in-4.*

Hiſtoire générale des Provinces-Unies, par Mrs du Jardin & Sellius, 1755. *& ſuiv.* 8 *vol. in-4.* dont les 5 premiers ont paru.

Hiſtoire générale des Voyages, traduite de l'Anglois, par M. Preyoſt, 1745. *& ſuiv.* 13 *v. in-4.* 52 *vol. in-12.*

Hiſtoire générale du Pont-neuf, propoſée par ſouſcription, en 6 *vol. in-fol.* par M. Dupuy.

Hiſtoire générale & particuliere de l'Aſtronomie, par M. Eſteve, 1755. 3 *vol. in-12.*

Hiſtoire générale & particuliere des Finances, par M. de Francheville, 1738. 1746. 2 *vol. in-4.*

Hiſtoire générale & particuliere du Viſa, par M. du Hautchamp, 1743. 2 *vol. in-12.*

Hiſtoire héroïque pour l'inſtruction d'un jeune Prince, par M. de Francheville, 1739. *in*-12.

Hiſtoire Littéraire de l'Anatomie & de la Chirurgie, traduite de Gœlique, par M. Eitous.

Hiſtoire Littéraire du régne de Louis XIV. par M. Lambert, 1751. 3 *v. in*-4.

Hiſtoire métallique des Campagnes du Roi, par M. Goſmond, 1747. 1751. *in-fol.*

Hiſtoire Militaire de Flandres, par M. Beaurain, 1755. 3 *vol. in-fol.*

Hiſtoire Militaire des Suiſſes, par M. de Zurlauben, 1751. 8 *vol. in*-12.

Hiſtoire Militaire du régne de Louis le Juſte, par M. de Saint-Geniès, 1755. 2 *vol. in*-12.

Hiſtoire moderne des Chinois, par M. de Marſy, 1754. 2 *vol. in*-12.

Hiſtoire Naturelle, avec la deſcription du Cabinet du Roi, par Mrs de Buffon & d'Aubenton, 1749. *& ſuiv.* 6 *vol. in*-4.

Hiſtoire (l') Naturelle éclaircie dans deux de ſes parties, la Lithologie & la Conchyologie, par M. d'Argenville, 1742. *in*-4.

Hiſtoire Naturelle de l'Iſlande, traduite de l'Allemand, par M. Sellius, 1751. 2 *vol. in*-12.

Hiſtoire Naturelle de l'Or & de l'Argent, extraite de Pline, par M. Durand, avec des Remarques. 1729. *in-fol.*

Hiſtoire Naturelle des Animaux, par Mrs Arnault de Nobleville & Salerne, 1756. 3 *vol. in*-12.

Hiſtoire Naturelle du Sénégal, par M. Adanſon, 1757. *in*-4.

Hiſtoire Navale d'Angleterre, traduite de Lediard, par M. de Puiſieux, 1751. 3 *vol. in*-4.

Hiſtoire ou Police du Royaume de Gala, traduite de l'Anglois, par M. de Brancas, 1754. *in*-12.

Hiſtoire (nouvelle) Poëtique, par M. Hardion, 1751. 2 *vol. in*-12.

Hiſtoire politique de ce Siécle, par M. Maubert, 1754. 2 *vol. in*-12.

Hiſtoire Romaine, par M. Tailhé, 4 *vol. in*-12.

Hiſtoire Romaine, traduite d'Echard, *tome* 7. *& ſuiv.* par M. Guyon, 1737. *in*-12.

Hiſtoire Romaine de M. Rollin, continuée par M. Crevier, 1748. 16 v. *in*-12. M. Crevier a commencé au 8e.

Hiſtoire Romaine des Peres Catrou & Rouillé, continuée par le Pere Routh. *Tom.* 21. 1748. *in*-4.

Hiſtoire Romaine de Tite-Live, par M. Guerin, 1739. 10 v. *in*-12.

Hiſtoire ſecrette de la Conquête de Grenade, par Mr. Gomez, 1723. *in*-12.

Hiſtoire ſecrette du Connétable de Bourbon, par M. Baudot de Juilly, 1706. *in*-12.

Hiſtoire ſecrette du Prophéte des Turcs, par M. Lancelin, 1754.

Hiſtoire ſuivie des voyages de J. C. par M. Picart, 1740. *in*-12.

Hiſtoire Univerſelle, par M. Hardion, 1755. 10 *vol. in*-12.

Hiſtoire Univerſelle de M. de Thou, traduite par M. Prevoſt. *Tom.* 1. 1733. *in*-4.

Hiſtoire Univerſelle ſacrée & profane, par le P. Calmet, 1735. *& ſuiv.* 8 *vol. in*-4.

Hiſtoires Choiſies tirées des Auteurs profanes, par M. Simon, 1752. 2 *vol. in*-12.

Hiſtoires Edifiantes, par M. Duché, augmentées par M. Sepher, 1756. *in*-12.

Hiſtoria Teredinis, ſeu Xylophagi Marini, par M. Sellius, 1733. *in*-4.

Hollandois (le), ou Lettres ſur la Hollande, par Mr. de Beaumarchais, 1738. *in*-8.

Homelies de S. Gregoire Pape ſur Ezechiel, par M. le Clerc, 1747. *in*-12.

Homere Traveſti, par M. de Marivaux, 1716. 2 *vol. in*-12.

Homeri opera Græcè & Latinè, par M. le Beau, 1746. 2 *vol.*

Hominis (de) lieve ſavo, Diſſertatio, par M. Fizes, 1717. *in*-12.

Hommages (les) du Parnaſſe, Poëme, par M. Gaubier, 1751. *in*-4.

Homme (l') Aimable, par M. Marin, 1752. *in*-12.

Homme (l') conſidéré en lui-même, par M. Coutan, 1753. *in*-12.

Homme (l') Vrai, par M. de Baltide, 4 *parties in*-12.

Honneur (l') conſidéré en lui-même & rélativement au duël, par M. Champdevaux, 1752. *in*-12.

Horatii Carmina, par M. Philippe, 1745. *in*-12.

Hudibras, Poëme, premier Chant, traduit de l'Anglois, par M. Feutry.

Hymnes pour l'Office de S. André, par M. Bourgeois, 1737.

Hymni in laudem B. Pariſii, par M. Touſſaint, *in*-8.

I A.

JAcaia, par M. de Vignacourt.

Janſéniſme (le) démaſqué, par M. de Margon, *in*-12.

Idée (l') & le Triomphe de la vraie Médecine, par M. Callot, 1742. *in*-12.

Idée (l'), la Regle & le Modele de la perfection, Sermons, par M. Formey, 1748. *in*-8.

Idée de la Babylone ſpirituelle, par M. J.... 1733. *in*-12.

Idée de la converſion du Pécheur, traduit d'Oſtrade, par M. de Natte, 1732. 2 *vol. in*-12.

Idée de la Poëſie Angloiſe, par M. Yart, 1754. 8 *vol. in*-12.

Idée de la vérité & de la grandeur de la Religion, par M. du Petit-Chateau, 1750. *in*-12.

Idée de la vie & des écrits de M. Gilles de Witte, par M. le Clerc, 1756. *in*-12.

Idée de l'Homme phyſique & moral, par M. de la Caze, 1755. *in*-12.

Idée des Oraiſons funebres, par M. Langlet, 1745. *in*-12.

Idée du Gouvernement ancien & moderne de l'Egypte, par M. le Maſcrier, 1742. *in*-12.

Idée du Siécle Littéraire, réduit à ſix vrais Auteurs, par M. Blanchet, *in*-12.

Idée d'un cours de Phyſique expérimentale, par M. Nollet, 1738. *in*-12.

Idée générale du Gouvernement & de la Morale des Chinois, par M. de Silhouette, 1729. *in*-12.

Jéruſalem Délivrée, Poëme traduit du Taſſe, par M. Mirabaud, 1744. 2 *vol. in*-12.

Jeſus au Calvaire, par M. Guilbert, 1731. *in*-18.

Jeu (le nouveau) du Solitaire, par M. Bouis, 1753.

Jeune (la) Alcidiane, par Mᵉ de Gomez, 1733. 3 *vol. in*-12.

Ignorance (l') & le Mépris de la Diſcipline, ſource de la décadence des plus belles Sociétés de l'Égliſe, par M. de Serent, 1750. *in*-8.

Illuſion faite au Public par la fauſſe deſcription que M. de Mongeron a faite de l'état préſent des Convulſionnaires, par M. des Eſſarts, 1749. *in*-4.

Illuſtre (l') Payſan, ou Mémoires de Moginié, par M. Maubert, 1755. *in*-12.

Illuſtres ex Britannicâ hiſtoriâ controverſiæ, par M. Schœpflin.

Illuſtres ex Francicâ hiſtoriâ controverſiæ, par le même.

Imitation (de l') de la Sainte Vierge, par M. de Beaumont, *in*-8.

Imitation des Odes d'Anacréon en vers François, par M. de Seillans, 1754. *in*-12.

Impartialité (l') ſur la Muſique, Epître, par M. Dandre-Bardon.

Incarnatione (de) verbi Divini, par M. le Grand, 2 *vol. in*-12.

Incrédule (l') détrompé & le Chrétien affermi dans la Foi, par M. de Pontbriand, 1752 *in*-8.

Indiculus Univerſalis, par le P. Pomey, augmenté par M. Dinouart, 1755. *in*-12.

Influence (de l') des Loix ſur les Mœurs, par M. Groſley, 1757. *in*-4.

Infortuné (l') Reconnoiſſant, Poëme, par M. Guer, 1756.

Infortunée (l') Sicilienne, par M. Lambert, 1743. *in*-12.

Ingratitude (l') & la Perfidie de cette République punie de l'eſprit de vertige, par M. de Serent, 1754.

In horrendum nefas perpetratum die 5 Jan. 1757, *Carmen*, par M. Coger, *in*-4.

Inoculation (l'), Poëme, par M. Poinſinet, 1756. *in*-8.

Inoculation (l') Juſtifiée, par M. Tiſſot, 1754. *in*-12.

Inſtitutes au Droit Ci-

minel, par M. de Vouglans, 1757. *in*-4.

Inſtitutiones Anatomicæ, par M. Atthalin, 1753. *in*-8.

Inſtitutiones Medicæ, par M. de la Caze, 1755. *in*-12.

Inſtitutiones Phyſicæ, par M. Sellius.

Inſtitutiones Theologicæ ad uſum Seminariorum, par M. Collet, 1744. 7 v. *in*-12.

Inſtitutions Aſtronomiques, traduites de Keill & augmentées par M. le Monnier, 1746. *in*-4.

Inſtitutions au Droit François, par Argou, augmentées par M. Boucher d'Argis, 1753. 2 v. *in*-12.

Inſtitutions de Géométrie, par M. de la Chapelle, 1746. 1751. 2 *vol. in*-8.

Inſtitutions du Droit François, par M. Serres, 1753. *in*-4.

Inſtitutions Militaires, par M. de la Porterie, 1753. *in*-8.

Inſtitutions Newtoniennes, par M. Sigorgne, 1747. 2 *vol. in*-8.

Inſtruction adreſſée aux Paroiſſiens qui ſont avertis pour rendre le Pain à bénir, par M. Teiſſerenc, 1752.

Inſtruction Chrétienne par demandes & par réponſes, par M. Vernet, 1754. 1756. 5 *vol. in*-8.

Inſtruction Militaire, par M. le Fort, 1753. *in*-8.

Inſtruction Paſtorale aux nouveaux Convertis, par M. de Pompignan, 1751. *in*-12.

Inſtruction Paſtorale ſur la fréquente Communion, par M. de la Riviere, 1751. *in*-4.

Inſtruction Paſtorale ſur le Schiſme, par M. de la Riviere, 1755.

Inſtruction Paſtorale ſur le Sacrement de Pénitence, par M. de Caulet, 1749. *in*-4. 2 *part.*

Inſtructions Chrétiennes de M. Singlin, rédigées en 6 *vol. in*-12. 1736. par M. le Queux.

Inſtructions Chrétiennes ſur le Roſaire, par M. Bailot, *in*-12.

Inſtructions claires & familieres ſur les Hernies (en Anglois), par M. Arnaud, 1754. *in*-8.

Inſtructions Hiſtoriques, Dogmatiques & Morales en faveur des Laboureurs, par Me Vil-

lers, 1746. *in*-12.

Inſtructions Militaires, par M. de Spar, 1753. *in*-8.

Inſtructions Morales ſur les Evangiles des Dimanches, par M. Barthelemy, 1752. *in*-12.

Inſtructions ſur la pénitence, par M. Ballet, 1754. *in*-12.

Inſtructions (nouvelles) ſur le Jubilé, par M. Ballet, 1751. *in*-12.

Inſtructions Théologiques ſur les promeſſes faites à l'Egliſe, par M. Oſmont, 1733. *in*-12.

Intérêts (les) de la France mal entendus, par M. Goudard, 1756. 3 *v. in*-12.

In teterrimum Ludovici XV. Parricidium, oratio, par M. Godard, 1757. *in*-4.

Introductio ad Linguam Græcam, par le P. Giraudeau, 1759. *&* 1752. 2 *vol. in*-12.

Introduction à la Chimie, traduit de l'Allemand, par M. Clauzier, 1741. *in*-12.

Introduction à la Géographie, par M. le Rouge, 1748. *in*-4.

Introduction à la Géographie, par Samſon, augmentée par M. Robert, pere. 1743. *in*-8.

Introduction à la Langue Grecque, par le P. Giraudeau, 1751. *in*-12.

Introduction à la Langue Latine, par M. Chompré, 1753. *in*-12.

Introduction à la Minéralogie, traduite de l'Allemand, par M. d'Holbach, 1756. 2 *vol. in*-12.

Introduction à l'ancienne Géographie, traduite d'Ortellius, par M. Lambert, 1739. *in* 12.

Introduction à la Révolution des Pays-Bas, par M. l'Abbé Dejean, 1754. *in*-12.

Introduction à l'Hiſtoire de Dannemarck, par M. Mallet, 1755. *in*-4.

Introduction à l'Hiſtoire moderne, générale & politique de l'Univers, par Puffendorf & la Martiniere, continuée par M. de Grace, 1754. *&* *ſuiv.* 6 *vol in*-4.

Introduction au ſaint Miniſtere, par M. Mangin, 1750. 3 *vol. in*-12.

Introduction aux droits Seigneuriaux, par M. la Place, 1749. *in*-12.

Journal de Berlin, par M. Formey, 1740. *in*-4.

Journal des Audiences du Parlement, par M. du Chemin, 7 *vol. in-fol.*

Journal des Audiences du Parlement de Bretagne, par M. Poullain, 1737. 2 *vol. in-4.*

Journal d'un voyage fait au Nord, par M. Outhier, 1744. *in-4.*

Journal du voyage fait par ordre du Roi à l'Equateur, par M. de la Condamine, 1751. *in-4.*

Journal Epiſtolaire, par M. Formey, 1755. *in-8.*

Journal en vers de ce qui s'eſt paſſé au Camp de Richemont, par M. Vallier, 1755. *in-4.*

Journal hiſtorique de la Campagne du Roi en 1746, par M. d'Eſpagnac. 1747. *in-8.*

Journal Militaire, par M. Chevrier, 1757.

Journée (la) du pieux Laïc, par M. Alletz, 1747. *in-12.*

Journée Sainte, par M. Chauchon, 1752. *in-12.*

Journées Amuſantes, par Me de Gomez, 1723. *& ſuiv.* 8 *vol. in-12.*

Iter Helveticum, par D. Fangé.

Jugement des Ecrits de M. Hugo, Evêque de Ptolémaïde, par M. Blanpain, 1736. *in-8.*

Jugement d'un Amateur, ou Lettre au Marquis de.... ſur l'expoſition des Tableaux, par M. Laugier, 1754. *in-12.*

Juriſprudence (la) du Hainaut François, par M. Dumées, 1750. *in-4.*

Juriſprudence obſervée en Provence ſur les matieres féodales, par M. de la Touloubre, 1756. *in-8.*

Jus Canonicum Regularium, præſertim Præmonſtratenſium, par M. Blanplain, 3. *vol. in-4.*

Juſte milieu qu'il faut tenir ſur les diſputes de Religion, par M. Beſoigne, 1736. *in-4.*

Juſtification de l'Hiſtoire Eccléſiaſtique de M. Fleury, par M. Oſmont, 1736. *&* 1738. 2 *vol. in-12.*

Juſtification des Mémoires de l'Académie des Sciences à l'occaſion des diſputes ſur la figure de la terre, par M. Bouguer, 1752. *in-4.*

Juſtification du Mémoire ſur l'Abbaye de S. Victor en Caux, par M. Terriſſe, *in-4.*

Juſtini (S.) *Opera*

par D. Maran, 1742. *in-fol.*

Iuvenalis & Persii Satyræ, par M. Philippe, 1746. *in-12.*

K A.

KAnor, Conte, par Me Fagnan, 1750. *in-12.*

L A.

LAmexis, par M. de Mouhy, 1735. 2 *vol. in-12.*

Lamentations (les) de Jeremie, Odes, par M. d'Arnaud, 1752. & 1757. *in-8.*

Langage (le) des Animaux, par M. Fevre, 1749. *in-8.*

La Peyronie aux Enfers, Poëme, par M. Giraud.

Lauriers (les) Eccléſiaſtiques, par M. de la M.... 1748. *in-12.*

Laus Arboſiana, oratio, par M. de Seront, 1755. *in-4.*

Le *** Hiſtoire bavarde, par M. Bret, 1749. *in-12.*

Leçons de Phyſique expérimentale, par M. Nollet, 1744. *& ſuiv.* 5 *vol. in-12.*

Leçons de Phyſique expérimentale ſur l'équilibre des liqueurs, traduites de Cotes, par M. le Monnier, 1742. *in-8.*

Leçons (les) de Thalie, par M. Alletz, 2 *vol. in-12.*

Leçons élémentaires d'Aſtronomie, par M. de la Caille, 1748. & 1755. *in-8.*

Leçons élémentaires de Calcul & de Géométrie, par le P. Torné, 1754. *in-8.*

Leçons élémentaires de Méchanique, par M. de la Caille, 1743. *in-8.*

Lectures Amuſantes, par M. le Marquis d'Argens, 1739. 2 *vol. in-12.*

Legitima (de) laudatione, oratio, par M. le Beau, 1733.

Léonille, Nouvelle, par Mlle de Lubert, 1755. 2 *vol. in-12.*

Lettre à D. Gilbert, Bénédictin, contre l'Abbé Desfontaines, par M. de Kerlon, *in-12.*

Lettre à D. Touſſaint Dupleſſis au ſujet de la prétendue vente des reliques de S. Saintain, par M. Thomé, avec les réponſes de ce Pere. 1747. *in-4.*

Lettre adreſſée à l'Auteur du Mercure, ſur la Maiſon d'Alès de Corbet, par Mrs d'Hozier, 1756. *in*-12.

Lettre à l'Auteur de la Critique du Plan d'une maiſon d'aſſociation, par M. de Chamouſſet.

Lettre à l'Auteur de la Nobleſſe Commerçante, par M. l'Abbé Bartouilh, 1756. *in*-12.

Lettre à l'Auteur de la Tragédie de Tamerlan, par M. Cottereau, 1751. *in*-8.

Lettre à l'occaſion d'une Critique inſérée dans le Journal Œconomique, contre la Méthode de conſerver l'eau douce, par M. Jourdan, 1755. *in*-12.

Lettre à Madame de R... par M. Cottereau, 1755. *in*-8.

Lettre à Madame du Chatelet ſur la queſtion des forces vives, par M. de Mairan, 1741. *in*-12.

Lettre à Madame la Comteſſe, ſur les Comédies de la Folie du jour & du Médecin par occaſion, par M. Dupuy, 1745.

Lettre à Madame la Marquiſe du Chaſtelet ſur les fêtes données au Prince Charles, par M. de la Porte, 1750. *in*-12.

Lettre à Madame ſur le Diſcours de M. Rouſſeau, de l'inégalité des conditions humaines, par M. de Bethizy, 1756. *in*-8.

Lettre à Madame ſur l'émeute populaire excitée au Pérou en 1739. contre les Académiciens, par M. de la Condamine, 1746. *in*-8.

Lettre à Madame ſur M. Houdart de la Motte, par M. Trublet, 1732. *in*-8.

Lettre à Mademoiſelle de... ſur les Vents, par M. du Bourg.

Lettre à M. Aubert, dans laquelle on examine ſi le peritoire enveloppe immédiatement les inteſtins, par M. Navier, 1751. *in*-4.

Lettre à M. Bagieu ſur les amputations, par M. Louis, 1757. *in*-12.

Lettre à M. Bertin au ſujet d'un nouveau genre de vaiſſeaux, par M. Montagnat, 1746. *in*-12.

Lettre à M. Bri... ſur la ſituation de la Bourgo-

gne par rapport à la Botanique, par M. Michault, 1738. *in*-8.

Lettre à M. Cramer ſur le Son, par M. de Mairan.

Lettre à M. de Lavau, pour la latinité des Modernes, par M. le Roy, 1756. *in*-12.

Lettre à M. de... ſur la Tragédie de Catilina, par M. Dupuy, 1748.

Lettre à M. de Voltaire ſur ſon écrit intitulé : *Réponſe aux objections faites contre la Philoſophie de Newton*, par M. de Lanthenée, 1739. *in*-8.

Lettre à M. Freret ſur l'Hiſtoire Ancienne, par M. Gibert, 1741. *in*-12.

Lettre à M. Fréron ſur l'Inoculation, par M. Cantwel, 1755.

Lettre à M. F... ſur la faculté de commercer en gros ſans déroger, par M. de Forbonnais, 1756.

Lettre à M. Greſſet ſur ſa Comédie du Méchant, par M. de la Font.

Lettre à M. Helvetius, par M. Turpin.

Lettre à M. l'Abbé Bignon, ſur la mâture des Vaiſſeaux, par M. de Mairan, 1728. *in*-4.

Lettre à M. l'Abbé Desfontaines, au ſujet de la nouvelle traduction de Virgile, par M. le Tort, 1743. *in*-4.

Lettre à M. l'Abbé Desfontaines, ou Réponſe à la Critique de M. Burlon, du ſentiment de M. Ferrein ſur la formation de la voix, par M. Montagnat, 1745. *in*-12.

Lettre à M. l'Abbé d'Olivet ſur celle qu'il a écrite à M. le Préſident Bouhier, par M. Deſtrée, 1739. *in*-12.

Lettre à M. l'Abbé Goujet, au ſujet des Hymnes de Santeuil, par M. Dinouart, 1748. *in*-4.

Lettre à M. le Cardinal de Noailles, au ſujet de ſon Inſtruction Paſtorale du 31 Octobre 1717, par le P. le Courtayer, *in*-12.

Lettre à M. le Chancelier, au ſujet de l'exil de M. le Préſident de Pouzargues, par M. L. F... 1756. *in*-12.

Lettre à M. le Jeune, par M. le Corvaiſier, 1742.

Lettre à M. le Marquis ſur la Mérope de M. de Voltaire & ſur celle de M. Maffei, par M. Desbois, 1745. *in*-8.

Lettre à M. le Roy, au ſujet de l'Hiſtoire de la femme Supiot, par M. Morand, 1753. *in*-12.

Lettre à M. le Vacher ſur une opération Chirurgicale, par M. Juſſy, 1754. *in*-12.

Lettre à M. Marmontel ſur la Tragédie d'Ariſtomene, par M. Paliſſot, 1749. *in*-12.

Lettre à M. Maty, au ſujet du Mémoire de M. Eller ſur l'uſage du cuivre, par M. Formey, 1756. *in* 12.

Lettre à M. pour ſervir de réponſe à ſes obſervations ſur la Paſtorale compoſée par un Pere de l'Oratoire, par M. le Févre, 1747. *in*-4.

Lettre à M. Racine ſur les Spectacles, par M. le Franc, 1755. *in*-12.

Lettre à M. Raulin ſur l'Inoculation, par M. Cantwel, 1755.

Lettre à M. Scheid, Médecin, au ſujet de l'Hiſtoire d'Allemagne, par le Pere Barre.

Lettre à M. ſur l'Année Littéraire, par M. de Méhégan, 1755. *in*-12.

Lettre à M. (Trublet) contenant la généalogie de Corneille, par M. du Radier, 1757. *in*-12.

Lettre Apologétique au P. Berthier, par M. le Févre, *in*-12.

Lettre Aſtronomique ſur la Lune Paſcale, par M. Delys, 1756. *in*-8.

Lettre à un Amateur, en réponſe aux Critiques ſur l'expoſition des Tableaux, par M. Jombert.

Lettre à un Ami de Province ſur le déſir qu'il témoigne de voir une réponſe à la Lettre contre l'Art de vérifier les dates, par D. Clemencet, 1750. *in*-12.

Lettre à un Ami ſur la Conſtitution *Unigenitus*, par M. M..... 1752. *in*-12.

Lettre à un Ami ſur le Temple du Goût de M. de Voltaire, par M. Goujet, 1733. *in*-8.

Lettre à un Ami ſur l'expoſition des Tableaux au Louvre, par M. Eſteve, 1753.

Lettre (2) à un Evêque ſur l'Ouvrage du P. Norbert, par le P. Patouillet, 1745. *in*-12.

Lettre à un homme du vieux tems ſur la Tragédie de l'Orphelin de la

Chine, par M. Poinſinet, 1755.

Lettre à une Dame d'un certain âge, ſur la Muſique, par M. d'Holbach, 1753. *in*-12.

Lettre à une jeune Dame ſur l'Inoculation, par M. Soret, 1756. *in*-12.

Lettre au P. Calmet ſur la terre de Geſſen, par M. Hardy, 1757. *in*-12.

Lettre au P. Ceillier, ſur un paſſage des Confeſſions de S. Auguſtin, par M. Joly, *in*-4.

Lettre au P. du Four, Dominicain, au ſujet d'une Critique contre les Lettres de M. l'Abbé de Villefroy, par le P. Bonnet, 1752. *in*-12.

Lettre au reſpectable Auteur du Supplément qui ſert de replique à l'apologie du Panégyriſte de S. Agricol, par le P. Didier, 1756. *in*-4.

Lettre au ſujet de la Place deſtinée à la ſtatue du Roi, par M. Yon, *in*-4.

Lettre au ſujet de la Rhubarbe, par M. Bouillet, 1727. *in*-4.

Lettre au ſujet de l'Art du Théatre, par M. Riccoboni, 1750. *in*-8.

Lettre au ſujet des calomnies publiées par l'Auteur des Nouvelles Eccléſiaſtiques, par le P. Dupleſſis, 1745. *in*-4.

Lettre au ſujet d'une Inſtruction Paſtorale ſur la juſtice Chrétienne, par M. Cottereau, 1754. *in*-4.

Lettre aux Auteurs de la Nouvelle Gaule Chrétienne, par M. Thomé, 1748. *in*-4.

Lettre aux mêmes Auteurs, touchant les Doyens de l'Egliſe de Meaux, par le même, 1749. *in*-4.

Lettre aux Nouvelliſtes de l'Arbre de Cracovie, par M. Chevrier, 1756.

Lettre aux Proteſtans, où l'on démontre combien leurs aſſemblées ſont illégitimes, par M. l'Abbé Bellet, 1746. *in*-4.

Lettre concernant le nouvel art de graver & d'imprimer les tableaux, par M. Gautier, 1749. *in*-12.

Lettre critique à l'Auteur du Plan d'une Maiſon d'aſſociation, par M. de Chamouſſet.

Lettre critique de M. le Marquis D.... à M. de Servandoni, par M. le Corvaiſier, 1754. *in*-8.

Lettre critique ſur la Nobleſſe de la Maiſon de Chaulieu, par M. Deſtrée, 1745. *in*-12.

Lettre critique ſur la vie de Gaſſendi, par M. de Lavarde, 1737. *in*-12.

Lettre de D. Mareſchal à l'occaſion de la Concordance des Saints Peres, 1740. *in*-4.

Lettre de l'Abbé Desfontaines au Sieur Fréron, par M. de Hautemer, 1756. *in*-12.

Lettre de M... à M... ſur la Nobleſſe Commerçante, par M. de la Coſte, 1756. *in*-8.

Lettre de M.... à ſon retour de Provence, par M. Francain, *in*-12.

Lettre de M... à un de ſes Amis, au ſujet de l'Ecrit ſur les Convulſions, par M. L. R.... 1733. *in*-4.

Lettre de M. Bury à M. de Voltaire ſur ſon Hiſtoire univerſelle, 1755. *in*-12.

Lettre de M. de la Beaumelle ſur ſes démêlés avec M. de Voltaire.

Lettre de M. de Lavau aux Auteurs des Mémoires de Trévoux, 1756. *in*-12.

Lettre de M. de Sainte-Palaye à M. de Bachaumont ſur le bon goût dans les Arts & dans les Lettres, 1751.

Lettre de M. Deſgrouais à M. Burlon, Auteur des Jugemens ſur les Ouvrages nouveaux, 1745. *in*-12.

Lettre de M. Deſgrouais à M. l'Abbé Desfontaines, où l'on cenſure la traduction de Virgile, 1745. *in*-12.

Lettre de M. D.... licencié en Droit, à M. Fréron, par M. de Kerlon, 1756. *in*-12.

Lettre de M. d'Olivet concernant Mrs Saurin & Rouſſeau, *in*-12.

Lettre du même à ſon frere, ſur le différend de M. de Voltaire avec Travenol.

Lettre de M. du T... à M. Riſſch ſur les ouvrages d'or & d'argent, par M. de Forbonnais, 1756.

Lettre de M. Gervaiſe Holmes à l'Auteur de la Lettre ſur les Aveugles, par M. Formey, 1750. *in*-8.

Lettre de M. Goulard à M. de la Martiniere, dans laquelle il publie la

compoſition de ſes bougies, 1751.

Lettre de M. l'Abbé le Blanc à M. le Préſident de Ruffey ſur l'élection de M. le Comte de Clermont à l'Académie Françoiſe, 1753. *in*-4.

Lettre de M. Mailhol contre M. Fréron, 1754.

Lettre de M.... Maître en Chirurgie, à M.... Médecin, ſur l'Hiſtoire naturelle de l'Ame, par M. Taudeau, 1745. *in*-12.

Lettre de M. Mariette à M. le Comte de Caylus, 1730.

Lettre de M. Rabiqueau, en réponſe à celle de M. Ferrand, 1757.

Lettre de M. Rouſſeau à M. Grimm ſur la réfutation de ſon Diſcours, faite par M. Gauthier; 1751. *in*-8.

Lettre du même ſur le même ſujet.

Lettre de M. Saverien, contenant de nouvelles vûes ſur la cauſe de la peſanteur des corps, 1757. *in*-12.

Lettre de remerciment à M. l'Abbé Desfontaines, par M. la Noue, *in*-4.

Lettre d'Hippocrate ſur la prétendue folie de Démocrite, traduite du Grec, par M. Parfaict, 1730. *in*-12.

Lettre du Correcteur des Bouffons à l'Ecolier de Prague, par M. Jourdan, *in*-12.

Lettre du Docteur Pancrace ſur la prééminence de l'homme, par M. de Saint-Laurent, 1755. *in*-8.

Lettre d'un Académicien ſur le Catalogue de la Bibliothéque du Roi, par M. Saas, 1749. *in*-12.

Lettre (ſeconde) d'un Ami à un Ami, au ſujet des Hollandois, par M. Trublet, 1748.

Lettre d'un Anglois ſur la Tragédie de Veniſe Sauvée, par M. Dupuy.

Lettre d'un Aveugle ſur le Sallon, par M. Dulondel, 1755.

Lettre d'un Chevalier de l'Arquebuſe, par M. Beſchefer, *in*-4.

Lettre d'un Chirurgien de Province contre M. de la Faye, au ſujet de la nouvelle Lithotomie de M. Foubert, par M. Bagieu, 1740.

Lettre d'un Comédien de Paris à un de ſes Amis,

au ſujet d'un article des obſervations ſur les Ecrits modernes, par M. Janvier, 1742. *in*-12.

Lettre d'un Curé de Paris ſur les vertus de Jean Beſſard, par M. Bruté, 1753. *in*-12.

Lettre d'un des Meſſieurs de l'Académie Françoiſe au Sieur Morand, par M. Morabin.

Lettre d'un Eccléſiaſtique à un Curé, où l'on expoſe le plan d'un nouveau Bréviaire, par M. Robinet, *in*-4.

Lettre d'un François à un Anglois, par M. Couſtelier, 1755. *in*-12.

Lettre d'un Garçon Barbier à l'Abbé Desfontaines, au ſujet de la Maîtriſe ez-Arts, par M. du Bourg, 1743. *in* 12.

Lettre d'un Génois à ſon Correſpondant à Amſterdam, par M. de Mouhy, 1747. *in*-12.

Lettre d'un Hermite à J. J. Rouſſeau, par M. de Bonneval, 1753.

Lettre d'un Laïc d'Auxerre au ſujet d'un article des Mémoires de Trévoux concernant le diſcours ſur le renouvellement des études, par M. G. . . . 1735. *in*-4.

Lettre d'un Lieutenant-Colonel ſur l'école Militaire, par M. de Meyzieu.

Lettre d'un Médecin de Paris à un Médecin de Province ſur la maladie des beſtiaux, par M. Chomel, 1745. *in*-8.

Lettre d'un Oncle à ſon Neveu, par M. Gaudrillet, 1749. *in*-4.

Lettre d'un Pariſien, contenant quelques réflexions ſur la Lettre de M. Rouſſeau, par M. Robineau.

Lettre d'un Pere de l'Oratoire à un de ſes Confreres, ſur la ſoumiſſion aux dernieres déciſions de l'Egliſe, par le P. Corbert, 1746.

Lettre d'un Sage à un Homme reſpectable, par M. de la Morliere, 1754.

Lettre d'un Savoyard au ſujet de la Tragédie de Pyrrhus, attribuée à M. Piron, 1726. *in*-8.

Lettre d'un Seigneur Hollandois à un de ſes Amis à la Haye, par M. Lambert, 1744. 3 *vol. in*-12.

Lettre d'un Wiſigoth à M. Fréron ſur ſa diſpute harmonique avec M. Rouſſeau, par M. de Carveirac.

Lettre d'une Dame de Paris à une Demoiſelle de Province, ſur le choix d'un époux, par M. David, 1756. *in*-12.

Lettre d'une jeune Dame Hollandoiſe à l'Auteur de la Toilette des Dames, par M. Guiard, 1755.

Lettre écrite de l'autre Monde par l'Abbé Deſfontaines à M. Fréron, par M. Suard.

Lettre Electrique ſur la mort de M. de Richmann, par M. Rabiqueau.

Lettre en forme de Diſſertation contre l'incrédulité, par D. de Vienne, 1756.

Lettre en réponſe à la Critique de M. Fréron, par M. l'Abbé Dejean, 1754. *in*-12.

Lettre en réponſe à un Eccléſiaſtique de Province, au ſujet de l'Hiſtoire du Peuple de Dieu, par le Pere Berruyer, 1754.

Lettre importante ſur l'Hiſtoire de France, par M. Gouye, 1756. *in*-12.

Lettre où l'on répond à la Critique du Diſcours ſur le renouvellement des études, par M. Goujet, *in*-4. *&* *in*-12.

Lettre Philoſophique & Théologique ſur l'Inoculation, par M. Jacquin, 1756. *in*-12.

Lettre pour ſervir de ſupplément à l'Auſement Philoſophique ſur le langage des bêtes, par M. Desbois, 1739. *in*-12.

Lettre ſur celle de M. Rouſſeau ſur la Muſique, par M. Yzo, 1754. *in*-8.

Lettre ſur Cenie, par M. de la Font, 1751. *in*-12.

Lettre ſur Cenie, par M. Dupuy.

Lettre ſur cette queſtion : ſi l'eſprit philoſophique eſt plus nuiſible qu'utile aux Belles-Lettres, par M. de Regagnac, 1755. *in*-8.

Lettre ſur divers points d'Aſtronomie, par M. Bouguer, 1754. *in*-4.

Lettre ſur la Chronologie des Babyloniens, par M. Gibert, 1743. *in*-8.

Lettre ſur la Comète de 1742, par M. de Maupertuis, 1742. *in*-12.

Lettre ſur la coutume moderne d'employer le *vous*, au lieu du *tu*, par M. Vernet, 1752. *in*-8.

Lettre ſur la fontaine de la rue Grenelle, par M. Mariette.

Lettre sur la Géographie contre l'Abbé Desfontaines, par M. de Gourné.

Lettre sur la Grammaire de M. Masclef, par le P. Giraudeau.

Lettre sur la lumiere & sur Newton, par M. Mazeas, *in*-12.

Lettre sur la mort de M. Languet, Archevêque de Sens, par M. Cottereau, 1753. *in*-4.

Lettre sur la Musique, par M. l'Abbé Arnaud, 1754. *in*-8.

Lettre sur la Musique Françoise, par M. Rousseau, 1753. *in*-8.

Lettre sur la Pierre Philosophale, par M. de Sainte-Colombe, 1756. *in*-12.

Lettre sur la poudre sympathique pour faire suer, par M. Dionis, 1746.

Lettre sur la Procession qui se fait tous les sept ans par les Religieux de S. Denis, à Montmartre, par D. Fortet, 1749. *in*-4.

Lettre sur la rentrée de Mlle le Maure à l'Opéra, par M. de Nœufville-Montador, *in*-12.

Lettre sur la suppression des bancs dans les Paroisses, par M. Bruté, 1752. *in*-4.

Lettre sur la traduction du premier Chant de la Jérusalem Délivrée, par Madame Riccoboni, 1725. *in*-12.

Lettre sur la Tragédie des Amazones, par M. Dupuy.

Lettre sur la Tragédie d'Epicaris, par M. Dourxigné, 1753. *in*-12.

Lettre sur la Tragédie de Mahomet II. par M. le Febvre de S. Marc, 1739. *in*-12.

Lettre sur l'Education, par M. de la Condamine, 1751. *in*-12.

Lettre sur le flux & reflux de la Mer, par M. Sigorgne.

Lettre sur le grand Rousseau, par M. Sabatier.

Lettre sur l'Electricité, par M. Nollet, 1753. *in*-12.

Lettre sur l'Electricité, par le P. Beccaria, traduite par M. de Lor, 1754. *in*-12.

Lettre sur l'Electricité médicinale, traduite de l'Italien, par M. Baurans.

Lettre sur le lieu &

THE BODL. INST. OXFORD

l'eſpace, par M. Jamet, 1742. *in*-12.

Lettre ſur l'éloquence de la Chaire, par M. Simon, 1757. *in*-12.

Lettre ſur le Mandement de M. l'Evêque de Troyes du 27 Décembre 1754, par M. P..... 1755. *in*-12.

Lettre ſur le méchaniſme de l'Opéra Italien, par M. de Villeneuve, 1756. *in*-12.

Lettre ſur le Poëme de Clovis, par Mr Gomez, 1725. *in*-8.

Lettre ſur le pouvoir de l'imagination des femmes enceintes, par M. Bellet, 1745. *in*-12.

Lettre ſur le pouvoir des Démons, par M. François, *in*-4.

Lettre ſur le progrès des Sciences, par M. de Maupertuis, 1752. *in*-12.

Lettre ſur le projet d'une Place pour la ſtatue du Roi, par M. de Sainte-Palaye, 1748. *in*-12.

Lettre ſur le Rhinoceros, par M. Ladvocat, 1749. *in*-12.

Lettre ſur le Spectacle de M. de Servandoni, par M. Coſte, 1757. *in*-12.

Lettre ſur le Teſtament politique du Cardinal de Richelieu, par M. de Foncemagne, 1750. *in*-12.

Lettre ſur l'explication des Fables de l'Abbé Banier, par M. de Beaumarchais.

Lettre ſur l'expoſition des Tableaux au Louvre, par M. Huquier, 1753. *in*-12.

Lettre ſur les Aveugles, attribuée à M. Diderot, 1749. *in*-12.

Lettre ſur les bijoux garnis, par M. de Fonbonnais, 1756.

Lettre ſur les caracteres en peinture, par M. Baillet de S. Julien.

Lettre ſur les Convulſions, par M. Beſoigne.

Lettre ſur les diſputes entre les Médecins & les Chirurgiens, par M. Queſnay, 1737. *in*-4.

Lettre ſur les Myſteres, par le P. Hayer.

Lettre ſur les Penſées Philoſophiques & ſur les Mœurs, par M. Tandeau, 1749. *in*-12.

Lettre ſur les quatre Modéles expoſés au Salon, pour le mauſolée du Cardinal de Fleury, par M. Peſſelier, *in*-4.

Lettre ſur les ruines de Palmyre, par M. de Margency, 1754.

Lettre ſur les Sourds & Muets, par M. Dideror, 1754. *in*-12.

Lettre ſur les Tableaux expoſés au Louvre en 1757, par M. l'Abbé le Blanc, *in*-12.

Lettre ſur les tranſlations du corps de Saint Maur, par D. Taillandier, 1749. *in*-12.

Lettre ſur les véritables limites des poſſeſſions Angloiſes & Françoiſes en Amérique, par M. de Mairobert, 1755.

Lettre ſur l'Hiſtoire du Parlement d'Angleterre, par M. de la Font, 1748. *in*-8.

Lettre ſur l'impoſſibilité de prêter de l'argent, par M. Cottereau, 1755.

Lettre ſur Omphale, par M. Grimm, 1752. *in*-8.

Lettre ſur Pamela, par M. Marquet, 1742. *in*-12.

Lettre ſur quelques obſervations de Pratique & d'Anatomie, par M. Navier, 1751. *in*-4.

Lettre ſur un projet de traduction de Joſephe, par M. Péraut.

Lettre ſur un Traité de la maladie des Os, par M. Winſlow.

Lettre ſur une matiere intéreſſante pour tout Citoyen, par M. de Moncrif, 1753. *in*-12.

Lettre touchant le Médailler de M. le Bret, par le P. Panel, 1737.

Lettres à l'Abbé Terraſſon ſur ſon Hiſtoire de Sethos, par le P. Routh, 1731. *in*-12.

Lettres à l'Auteur du nouveau Supplément (1735) au Dictionnaire de Moreri, par M. Saas, *in*-12.

Lettres à l'occaſion des faits faux avancés dans la 19e Lettre de D. la Taſte, par M. d'Ettemare, 1738. *in*-4.

Lettres à Madame la Marquiſe... ſur l'Opéra, par M. de Mably, 1741. *in*-12.

Lettres à M. Dejean ſur les maladies de Saint-Domingue, par M. Chevalier, 1752. *in*-8.

Lettres (2) à M. l'Abbé de... ſur le Mandement de M. le Cardinal de Noailles, au ſujet de la guériſon de la Dame Latoſſe, par M. Vernet, 1726. *in*-8.

Lettres à M. Morenas sur son prétendu Abrégé de l'Histoire Ecclésiastique, par D. Clemencet, 1753. *in*-12.

Lettres amusantes & critiques sur les Romans, par M. Desbois, 1743. *in*-12.

Lettres Angloises, par M. Prevost, 1751. *6 vol. in*-12.

Lettres (nouvelles) Angloises, par le même, 1755. *4 part. in*-12.

Lettres Apologétiques du P. Norbert, *2 vol. in*-8.

Lettres au Chevalier de K.... au sujet de celles qu'il a écrites sur les femmes, par M. de Meray, 1754. *in*-12.

Lettres à un Américain sur l'Histoire Naturelle de M. de Buffon, par M. de Lignac, 1751. *12 part. in*-12.

Lettres à un Ami, au sujet de la Relation du Quiétisme, par M. de la Bleterie, 1733. *in*-12.

Lettres à un Chanoine sur les nouveaux Bréviaires, par M. Mezanguy, 1735. *in*-12.

Lettres à un Partisan du bon goût, sur l'exposition des Tableaux en 1755, par M. Estève.

Lettres au P. Berthier, par M. Diderot, *in*-12.

Lettres au P. de Grazac, où l'on prouve que les Hérétiques ne sont pas excommuniés de droit divin, par M. Collet, *in*-8.

Lettres au sujet de la Dissertation de M. Lebeuf sur le Soissonnois, par D. Dupleſſis, 1736. *in*-12.

Lettres au sujet du différend du Marquis de Tavanes avec le Marquis de Brun, par M. Pérau, 1743. *in*-12.

Lettres (3) aux Imprimeurs du Dictionnaire de Trévoux, par M. Jamet, 1748. & 1750. *in*-4.

Lettres Cabalistiques, par M. le Marquis d'Argens, 1741. *6 vol. in*-8.

Lettres Chinoises, par M. le Marquis d'Argens, 1739. *5 vol. in*-8.

Lettres choisies de Pope, traduites par M. Geneſt, 1754. *2 vol. in*-12.

Lettres concernant l'opération de la Taille, par M. le Cat, 1749. *in*-12.

Lettres contre l'Auteur de l'Année Littéraire, par M. de Saint-Mars, 1754. *in*-12.

Lettres Critiques, avec des Songes Moraux, par M. Desbois, 1746. *in*-12.

Lettres Critiques, ou Analyſe & Réfutation de divers écrits contre la Religion, par M. Gauchat, 1755. 8 *vol. in*-12.

Lettres critiques pour réfuter un livre intitulé : l'*Avocat du Diable*, par M. Collet.

Lettres critiques ſur divers Ecrits contraires à la Religion & aux mœurs, par M. Charpentier, 1751. *in*-12.

Lettres critiques ſur l'éducation, par M. Bonneval, 1751. *in*-12.

Lettres critiques ſur le Paradis perdu & reconquis de Milton, par le P. Routh, 1731. *in*-12.

Lettres critiques ſur les Reliques de S. Germain d'Auxerre, par D. Vidal, 1752. *in*-8.

Lettres critiques ſur les Voyages de Cyrus, par le P. Routh, 1728. *in*-12.

Lettres d'Aſpaſie, par M. de Méhégan, 1756. *in*-12.

Lettres d'Aza à Zillia, par M. de Lamarche, 1747. & 1749. *in*-12.

Lettres de Buſbec, traduites par M. de Foy, 1748. 3 *vol. in*-12.

Lettres de Ciceron à Brutus, par M. Prevoſt, 1744. *in*-12.

Lettres de Ciceron qu'on nomme Familieres, traduites par le même, 1747. 5 *vol. in*-12.

Lettres de la Fillon, par M. Couſtelier, 1751. *in*-12.

Lettres de la Marquiſe de... au Comte de..., par M. de Crebillon, fils. 1732. 2 *vol. in*-12.

Lettres de l'Auteur des Réflexions ſur la Peinture, par M. de la Font, 1747. *in*-12.

Lettres de Louis XIV. avec des Remarques, par M. Morelly, 1755. 2 *vol. in*-12.

Lettres de Madame... à une Dame de ſes amies, ſur les motifs & les moyens de mener une vie plus chrétienne, par le P. de Beauvais, 1755. *in*-12.

Lettres de Madame de Maintenon, publiées par M. de la Beaumelle, 1752. 2 *vol. in*-12. Les mêmes, 1756. 9 *vol. in*-12.

Lettres de Madame du Moutier, données par

Me le Prince, 1756. *in*-12.

Lettres de Madame la Comteſſe de... par M. Fréron, 1746. *in*-12.

Lettres de M... à ſon Ami, par M. Vasennes, 1750. *in*-12.

Lettres de M. de Maupertuis, 1753. *in*-12.

Lettres de M. Jamet, au ſujet de ſes Mémoires manuſcrits concernant le Commerce des Indes, 1754. *in-fol.*

Lettres de M. l'Abbé de Villefroy à ſes Eleves, pour ſervir d'introduction à l'intelligence des divines Ecritures, 1751. 2 *vol. in*-12.

Lettres à M. le Préſident Bouhier, par M. d'Olivet, *in*-12.

Lettres de Thereſe, par M. la Garde, 1739. 2 *v. in*-12.

Lettres d'Héloïſe & d'Abélard, en vers François, par M. de Beauchamps, 1737. *in*-8.

Lettres Diverſes & Critiques, par Me le Prince, 1750. 5 *vol. in*-12.

Lettres d'Oſman, par M. d'Arcq, 1753. 3 *vol. in*-12.

Lettres du Commandeur de... à Mademoiſelle de... publiées par M. de Mouhy, 1753. 2 *vol. in*-12.

Lettres d'un Citoyen, ſur la permiſſion de commercer dans les Colonies, par M. S... 1756. *in*-12.

Lettres d'un Docteur de Douay, par le P. Vérambel, *in*-4.

Lettres d'un François ſur les Anglois, par M. l'Abbé le Blanc, 1745. 1751. 3 *vol. in*-12.

Lettres d'un Magiſtrat à M. Morenas, ſur ſon Abrégé de l'Hiſtoire Eccléſiaſtique, par M. Roland, 1754. *in*-12.

Lettres d'un Obſervateur Hollandois, par M. Moreau, 1755. *& ſuiv. in*-12.

Lettres (Nouvelles) d'un Prieur à un de ſes Amis, pour la défenſe du livre des Régles pour l'intelligence des ſaintes Ecritures, par M. de Fourquevaux, 1729. *in*-12.

Lettres d'un Prieur, au ſujet de la nouvelle Réfutation du livre des Régles pour l'intelligence des ſaintes Ecritures, par M. de Fourquevaux, 1727. *in*-12.

Lettres d'un Profeſſeur

de l'Université sur le Pline du P. Hardouin, par M. Crevier, 1725. *in*-4. *&* *in*-12.

Lettres d'un Sauvage civilisé, par M. de L... R.... 1747. *&* 1750. 3 *vol. in*-8.

Lettres d'un Sauvage dépaysé, par le même, 1738. *in*-8.

Lettres d'une jeune Demoiselle entretenue, à son Amant, par M. Coustelier, 1749. *in*-12.

Lettres d'une Peruvienne, par Me de Graffigny, 1747. *&* 1749. *in*-12. 1751. 2 *vol.*

Lettres d'une Religieuse du Calvaire, par M. Grisel, 1755. *in*-12.

Lettres édifiantes & curieuses sur la Visite Apostolique de M. de la Beaume, par M. Favre, 1746. *in*-4. 1754. 3 *vol. in*-12.

Lettres & la Vie de Ninon l'Enclos, par M. Damours, 1751. 2 *vol. in*-12.

Lettres Flamandes, par M. du Hamel, 1752. 2 *vol. in*-12.

Lettres Galantes d'Aristenette, traduites du Grec, par M. Moreau, 1752. *in*-12.

Lettres Galantes & Morales, par M. de Moissy, 1757. *in*-12.

Lettres Historiques, par M. Morenas, 1749.

Lettres Historiques & Dogmatiques sur les Jubilés, par M. Chais, 1751. 3 *vol. in*-8.

Lettres Historiques & Philosophiques du Comte d'Orreri, sur la vie de Swift, traduites de l'Anglois, par M. Lacombe, 1753. *in*-12.

Lettres Hollandoises, ou les Mœurs des Hollandois, par M. Desbois, 1747. 2 *vol. in*-12.

Lettres Juives, par M. le Marquis d'Argens, 1738. 6 *vol. in*-8.

Lettres Morales & critiques sur les différens états.... des hommes, par M. le Marquis d'Argens, 1747. *in*-12.

Lettres (les) ont autant contribué à la gloire de Louis XIV. qu'il avoit contribué à leur progrès, Poëme, par M. de Ximenez, 1750. *in*-8.

Lettres Orientales, par M. de Valabregue, 1754. *in*-12.

Lettres ou Dissertations où l'on fait voir que la profession d'Avocat est la plus belle de toutes, par

M. Cocquart, 1733. *in*-12.

Lettres, ou le Philoſophe au Parnaſſe, par M. de Luſſi, *in*-8.

Lettres où l'on continue de relever les calomnies de l'Auteur des Vains Efforts, par M. des Effarts, 1740. *in*-4.

Lettres ou Réflexions critiques ſur l'Oraiſon funebre de Louis XIV. du P. Porée, par M. Guerin, 1716.

Lettres, ou Réponſe aux Lettres *Ne repugnate*, par M. de Caulet, 1751. 3 *vol. in*-4.

Lettres Philoſophiques, en vers, par M. Sauvigny, 1756. *in*-12.

Lettres Philoſophiques, par M. de V.... 1734. *in*-12.

Lettres Philoſophiques & Critiques, par M. le Marquis d'Argens & Mlle Cochois, 1746. *in*-12.

Lettres Philoſophiques & Galantes de Mlle de... par M. de Saint-Mard, *in*-12.

Lettres Philoſophiques ſur les Phiſionomies, par M. Pernety, 1746. *in*-12.

Lettres pour ſervir de réponſe à la Critique de M. Fourmont ſur le Commentaire, par le P. Calmet.

Lettres pour ſervir de ſuite à l'Hiſtoire du Royaume de Gala, par M. de Brancas, *in*-12.

Lettres Semiphiloſophiques, par M. Paſcal, 1757. *in*-12.

Lettres Sérieuſes & Badines ſur les Ouvrages des Sçavans, par M. de Beaumarchais, 1729. 12 *vol. in*-12.

Lettres Siamoiſes, par M. Landon, 1751. *in*-12.

Lettres Spirituelles de M. d'Olonne, 1757. *in*-12.

Lettres Spirituelles de M. Laffiteau, 1755. *in*-12.

Lettres ſur la certitude des ſignes de la mort, par M. Louis, 1752. *in*-12.

Lettres ſur la Coſmographie, par M. de Brancas, 1745. *in*-4.

Lettres ſur l'adminiſtration du Sacrement de Pénitence, par M. Maleville, 1740. 2 *vol. in*-12.

Lettres ſur la génération des Animaux, par M. Dupré d'Aulnay.

Lettres ſur la Littéra-

ture

tute Allemande, par M. Grimm.

Lettres sur la Peinture à un Amateur, par M. Baillet de S. Julien, 1750. *in*-12.

Lettres sur la Prédication, par M. Formey, 1753. *in*-8.

Lettres sur la Religion, par D. de Vienne, Bénédictin, 1757. *in* 12.

Lettres sur l'Art de vérifier les dates, par le P. Patouillet, 1750. *in*-12.

Lettres sur la Sépulture dans les Eglises, par M. Porée, 1749. *in*-12.

Lettres sur l'Ecrit intitulé : *Vains efforts des Mélangistes*, par M. des Essarts, 1738. *in*-4.

Lettres sur le gouvernement des Maisons Religieuses, par le P. Beaufils, 1740. *in*-12.

Lettres sur l'Electricité, par le P. Bertier.

Lettres sur l'esprit de Patriotisme, traduites de l'Anglois, par M. de B... 1750. *in* 8.

Lettres sur l'espérance & la confiance Chrétienne, par le P. Mariette, *in*-12.

Lettres sur le Traité de la Confiance, par M. de F. . . .

Lettres sur le Traité de la Gangrene de M. Quesnay, & sur le Traité des plaies d'armes à feu, par M. Bagieu, 1750. *in*-12.

Lettres sur l'exposition des Tableaux au Louvre en 1740 & 1741, par M. de Nœufville-Montador.

Lettres sur les Annales de S. Bertin, par M. Lebeuf.

Lettres (5) sur les disputes entre les Médecins & les Chirurgiens, par M. Astruc, 1737. *in*-4.

Lettres sur les Eaux minérales de Béarn, par M. de Bordeu, fils. 1748. *in*-12.

Lettres sur les Hommes célebres sous le régne de Louis XV. par M. Joquin, 1752. *in*-12.

Lettres sur les Maladies Vénériennes, par M. Louis, 1754. *in*-12.

Lettres sur les Ouvrages de piété, par M. Joannet, 1754. *& suiv. in*-12.

Lettres sur les Tables Astronomiques de M. Halley, par M. de Lisle, 1750 *in*-12.

Lettres sur les Transactions publiques du régne d'Elisabeth, par M. de

de Fontanilles, 1749. *in*-8.

Mandarinade (la) ou Hiſtoire du Mandarinat de M. de S. Martin, par M. Porée, 1738. 3 *vol. in*-12.

Mandtin pris, Poëme, par D. Dupleſſis, 1755. *in*-8.

Maniere de bien nourrir & ſoigner les enfans nouveaux-nés, par M. Bermingham, 1750. *in*-4.

Maniere (la) de diſcerner les médailles antiques, par M. Beauvais, 1739. *in*-4.

Maniere (la) d'élever les vers à ſoye, par M. de Sauvages, 1740.

Maniere de perfectionner les voitures, par M. Dupin de Chenonceaux, 1753. *in*-8.

Maniere de rendre toutes ſortes d'édifices incombuſtibles, ou Traité ſur la conſtruction des Voutes plates, par M. d'Eſpie, 1754. *in*-12.

Maniere (de la) d'obſerver en Mer la déclinaiſon de la bouſſole, par M. Bouguer, 1731. *in*-4.

Manœuvre (de la) des Vaiſſeaux, par M. Bouguer, 1757. *in*-4.

Manteaux (les), par M. de C.... 1746. *in*-12.

Manuale Rethorices, par M. Hurtaut, 1757. *in*-12.

Manuel de l'Artificier, par M. Perrinet, 1757. *in*-8.

Manuel de la Saignée, par M. de Courcelles, 1746. *in*-12.

Manuel des Dames de charité, ou Formules de médicamens, par MM. Arnault de Nobleville, Salerne & Loyré, 1747. & 1750. *in*-12.

Manuel des Opérations les plus ordinaires de la Chirurgie, par M. de Courcelles, 1756. *in*-8.

Manuel (le) du Cavalier, traduit de Bordon, par M. Demours, 1737. *in*-12.

Manuel qui comprend différentes méthodes pour entendre la ſainte Meſſe, par M. Fyot de Vaugimois, 1734. *in*-12.

Mappemonde Géo-Sphérique, par M. de Vezou, 1754.

Mappemonde Hiſtorique, par M. Barbeau de la Bruyere, 1750.

Mappemonde Nouvelle, avec un Mémoire, par M. Boulanger.

Maréchal (le) de Boucicault, par M. Née de la Rochelle, 1714. *in*-12.

Margot la Ravaudeuse, par M. de Monbron, *in*-12.

Mari (le) Jaloux, interméde Italien, par M. Pogoi.

Mariage (le) Champêtre & le Rendez-vous, Idylles traduites du Grec, par M. du Radier, 1757. *in*-8.

Mariage (le) du Prince Henri, Poëme, par M. d'Arnaud, 1751.

Marie d'Angleterre, par Mlle de Lussan, 1749. *in*-12.

Masque (le), par M. du Terrail, 1750. *in*-12.

Masque (le) de Fer, par M. de Mouhy, 1750. 2 *vol. in*-12.

Mâture (de la) des Vaisseaux, par M. Bouguer, 1727. *in*-4.

Mâture (la) discutée & soumise à de nouvelles loix, par M. Saverien, 1747. *in*-8.

Maximes générales sur les droits Domaniaux & Seigneuriaux, par M. Cabanel, 1755. *in*-12.

Maximes journalieres du Droit François, par M. de la Place, avec des Notes de M. Boucher d'Argis, 1749. *in*-4.

Maximes pour se conduire chrétiennement dans le monde, par M. l'Abbé Clement, 1748. & 1752. *in*-12.

Maximes Spirituelles, tirées du P. Nieremberg, par M. le Franc, *in*-12.

Maximes sur la Pénitence & sur la Communion, par M. Goujet, 1728. *in*-18.

Maximes sur le devoir des Rois, & le bon usage de leur autorité, tirées de différens Auteurs, par M. B. . . . 1754. *in*-12.

Maximes sur les Libertés de l'Eglise Gallicane, avec plusieurs discours, par M. S. . . . & autres, 1755. *in*-12.

Maximes sur les vérités les plus importantes de la Religion, par M. Humbert, 1753. *in*-12.

Méchanique (la) des Langues, par M. Pluche, 1751. *in*-12. Supplément à cet ouvrage, 1753. *in*-12.

Méchanisme de l'Electricité & de l'Univers, par M. de la Perriere, 1756. 2 *vol. in*-12.

Méchanisme (le), du

Flûteur Automate, par M. Vaucanſon, 1738. *in-4.*

Méchaniſte (le) Philoſophe, Mémoires concernant la vie de Jean Pigeon, par Mᵉ de Premontval, 1750. *in-8.*

Médecine (la) d'Armée, par M. Meyſerey, 1754. 3 *vol. in-12.*

Médecine (la) de l'Eſprit, par M. le Camus, 1753. 2 *vol. in-12.*

Médecine (la) Militaire, traduite de Portius, par M. Eidous, 1744. *in-12.*

Méditations Chrétiennes, par le P. Chappuis, augmentées par M. Guy, 1753, 3 *vol. in-12.*

Méditations ſur les principales vérités de la Religion, par M. Gilly, 1736. *in-12.*

Meilleures (les) Etrennes que l'on puiſſe donner & recevoir, par M. de la Touche, 1728. *in-12.*

Mêlange de Littérature, ou Lettres d'une Société, par M. de Rivery, 1752. *in-12.*

Mêlange de Maximes, de Réflexions & de Caracteres, par M. d'Harnoncourt, 1755, *in-8.*

Mêlanges de différentes Piéces de vers & de proſe, traduites de l'Anglois, par M. du Bocage, 1751. 3 *vol. in-8.*

Mêlanges de Littérature, d'Hiſtoire & de Philoſophie, par M. d'Alembert, 1753. 2 *vol. in-12.*

Mêlanges de Littérature & de Philoſophie, traduits de Pope, par M. de Silhouette, 1742. 2 *vol. in-12.*

Mêlanges de Morale & de Littérature, par M. de la Beaumelle, 1754. *in-12.*

Mêlanges Hiſtoriques & Philologiques, par M. Michault, 1754. 2 *vol. in-12.*

Mêlanges Littéraires, par M. Gaillard, 1756. *in-12.*

Mêlanges Philoſophiques, par M. Formey, 1754. 2 *vol. in-12.*

Memnon, par M. de Voltaire.

Mémoire à conſulter ſur l'Excommunication des Religieuſes Hoſpitalieres, par M. Graviere, 1756. *in-4.*

Mémoire Apologétique pour Meſſire Pierre-François Favre, 1747. *in-12.*

Mémoire au ſujet d'une nouvelle Carte de l'Europe, par M. Expilly, 1753. *in*-4.

Mémoire au ſujet du prix propoſé par M. de Cauſans ſur la quadrature du cercle, par M. Baco pour la partie juridique, & M. Digard pour la partie géométrique, 1755. *in*-4.

Mémoire concernant les rentes de l'Hôtel-de-Ville, par M. le Roy, 1717. *in*-12.

Mémoire concernant l'exécution du Concordat Germanique, par M. de Serionne, 1747. *in* 4.

Mémoire concernant l'utilité des Etats Provinciaux, par M. Mirabeau, 1750. *in*-12.

Mémoire ſur les Etats Provinciaux : c'eſt le même Ouvrage (1755), *in*-12.

Mémoire contre M. de Cauſans ſur la quadrature du Cercle, par M. Eſteve.

Mémoire contre Travenol, par M. de V....

Mémoire des Curés de Sens, par M. G.... 1742. *in*-4.

Mémoire Dogmatique & Hiſtorique touchant les Juges de la Foi, par M. Corgne, 1756. *in*-12.

Mémoire en forme de Diſſertation ſur l'article 77. de la Coutume de Châteauneuf, par M. du Radier, 1756.

Mémoire en forme de Lettre au ſujet du prix général du Jeu de l'Arquebuſe, indiqué à Châlons-ſur-Marne en 1754, par M. Beſchefer, *in*-4.

Mémoire envoyé à M. Petitpied, au ſujet de deux Ecrits intitulés : *Syſtême du Mêlange, &c.* par M. d'Ettemare, 1736. *in*-4.

Mémoire hiſtorique ſur l'origine des Huns & des Turcs, par M. de Guignes, 1748. *in*-8.

Mémoire où l'on établit le droit des Abbés Généraux de S. Antoine, de préſider aux Etats de Dauphiné, par M. Boudet, *in*-4.

Mémoire où l'on examine quelle eſt la meilleure maniere de mâter les Vaiſſeaux, par M. Camus, 1728. *in*-4.

Mémoire où l'on expoſe les abus & les irrégularités du Mandement de M. l'Evêque d'Auxerre du 23 Février 1755, par M. P.... 1756. *in*-12.

Mémoire Politico-critique, où l'on examine s'il eſt de l'intérêt de l'Egliſe & de l Etat d'établir pour les Calviniſtes de France une nouvelle forme de ſe marier, par M. de Caveirac, 1756. *in*-8.

Mémoire pour connoître les bonnes montagnes où ſe trouvent les troncs ou arbres d'or, par M. Perraut, 1756.

Mémoire pour la Carte des Côtes de la Gréce, par M. d'Anville, 1757. *in*-4.

Mémoire pour la Carte du Canada, par M. d'Anville, 1755. *in*-4.

Mémoire pour le Prince de Montbeliard, par M. Courchetet, 1727.

Mémoire pour les Miniſtres d'Angleterre contre l'Amiral Byng, traduit de l'Anglois, par M. Geneſt, 1757. *in* 12.

Mémoire pour l'établiſſement d'une Ecole de charité, par M. Formey, 1747. *in* 4.

Mémoire pour M. l'Abbé de Gourné, contre l'Abbé Desfontaines, par M. Graviere, 1743. *in*-4.

Mémoire pour ſervir à commencer l'Hiſtoire des Araignées aquatiques, par M. de Lignac, 1748. *in* 12.

Mémoire pour ſervir de réponſe à un projet préſenté au Conſeil, pour la marque du galon, par M. du Ruſſel, *in*-4.

Mémoire pour l'Univerſité de Médecine de Montpellier, contre les Chirurgiens, par M. Combaluſier, 1748. *in*-4.

Mémoire préſenté à S. A. R. M. le Duc d'Orléans, Régent du Royaume, fait pour la défenſe de l'Univerſité, par M. de Montempuys, 1717.

Mémoire ſur la Canonicité de l'Inſtitut de S. Dominique, par le P. Jacob, 1750. *in* 8.

Mémoire ſur la cauſe de la digeſtion des alimens, par M. Aſtruc, 1711. *in*-4.

Mémoire ſur la cauſe des mouvemens du cerveau, par M. de la Mure, 1756.

Mémoire ſur la Goute, par M. Clerc, 1754. *in*-12.

Mémoire ſur la Peinture à l'Encauſtique, par Mrs de Caylus & Majault, 1755. *in*-8.

Mémoire ſur la prétendue poſſeſſion des Demoi-

Belles de Leaupartie, par M. Porée, 1733. *in*-4.

Mémoire sur la saignée du bras, par M. Varnier, 1742. *in*-12.

Mémoire sur la succession de M. de Turgis, par M. Carsillier.

Mémoire sur le danger des inhumations dans les Eglises, par M. Haguenot, 1748.

Mémoire sur le Fer laminé, par M. de Lachaux, 1753. *in*-12.

Mémoire sur le laminage du plomb, par M. de Sainte-Albine, 1746. *in*-12.

Mémoire sur le mouvement du Sang, traduit de Haller, par M. Tissot.

Mémoire sur le refus des Sacremens, par M. Gueret, 1752. *in*-12.

Mémoire sur les bleds, par M. Dupin, 1748. *in*-4.

Mémoire sur les Immunités du Clergé, par M. Gueret, 1751. *in*-12.

Mémoire sur les Laines, par M. Carlier, sous le nom de Blancheville, 1755. *in*-12.

Mémoire sur les Libertés de l'Eglise Gallicane, par M. l'Abbé M.... 1756. *in*-12.

Mémoire sur les maladies de l'Uréthre, par M. Goulard, 1746. *in*-8.

Mémoire sur les maladies qui régnent à Beziers, & que l'on appelle *Coups de vent*, par M. Bouillet, 1736. *in*-4.

Mémoire sur les Mariages des Protestans, par M. Galatéy, 1755. *in*-8.

Mémoire sur les Os fossiles, par M. de Brancas, 1756.

Mémoire sur les variations d'une Agathe, par D. Mangeart, 1752.

Mémoire sur l'établissement de l'Ecole des Arts à Reims, par M. Ferrand, 1748. *in*-4.

Mémoire sur l'établissement des fontaines publiques dans la Ville d'Amiens, par le P. Fery, 1749. *in*-4.

Mémoire sur l'établissement des fontaines publiques dans la Ville de Dole, par le P. Fery, 1750. *in*-4.

Mémoire sur l'état présent de Dauphiné, par M. Gras, 1753. 5 *part.*

Mémoire sur l'Huile de Petrole, par M. Bouillet, 1752. *in*-4.

Mémoire sur l'inoculation de la petite Vérole,

par M. de la Condamine, 1754. *in*-12.

Mémoire sur l'origine de l'Abbaye de S. Victor en Caux, par M. Terriſſe, 1741. *in*-4.

Mémoire sur un Microſcope, par M. Magny, 1753. *in*-12.

Mémoire sur un Teſtament militaire, par M. Carſillier.

Mémoire sur une nouvelle maniere de préparer le Chanvre, par M. Marcandier, 1757.

Mémoires Alphabétiques pour ſervir à l'hiſtoire, au pouillé & à la deſcription du Barrois, par M. de Maillet, 1749. *in*-8.

Mémoires Chronologiques pour ſervir à l'Hiſtoire, depuis 1600 juſqu'en 1716; par le P. d'Avrigny, augmentés par le P. Griffet, 1757. 5 *vol. in*-12.

Mémoires concernant le Procès des Chirurgiens, par M. Queſnay, *in*-4.

Mémoires d'Artillerie de M. Surirey de S. Remy, augmentés par M. le Blond, 1745. 3 *v. in*-4.

Mémoires de Cecile, revûs par M. de la Place, 1751. 4 *vol. in*-12.

Mémoires de deux Amis, par M. de la Sole, 1754. *in*-12.

Mémoires de Gaudence de Lucques, augmentés par M. Dupuy, 1754. 4 *part. in*-12.

Mémoires de Juſtine, par M. Magny, 1754. *in*-12.

Mémoires de la Baronne de Saint-Clair, par M. de Baſtide, 1752. *in*-12.

Mémoires de l'Abbé de Marolles, avec des Notes, par M. Goujet, 1755. 3 *vol. in*-12.

Mémoires de l'Académie de la Ville neuve de Nancy, par M. C.... 1757. *in*-12.

Mémoires de l'Académie des Colporteurs, par M. C..... & autres, 1748. *in*-12.

Mémoires de l'Académie des Sciences depuis 1744, par M. de Fouchy, *in*-4.

Mémoires de l'Académie des Sciences, Inſcriptions, &c. établie à Troyes en Champagne, par Mrs le Févre & Groſley, 1744. *in*-8. 1756. *in*-12. 2 *part.*

Mémoires de la Comteſſe de Mariemberg, par

Mlle. de Boiſmortier, 1751. *in*-12.

Mémoires de la Comteſſe de Mirol, par M. le Marquis d'Argens, 1736. *in*-12.

Mémoires de la Comteſſe de Monglas, par M. de Carné.

Mémoires de la Comteſſe d'Horneville, par M. Simon, 1740. 2 *vol. in*-12.

Mémoires de la Cour d'Auguſte, tirés de l'Anglois, par M. Feutry, 1754. 3 *vol. in*-12.

Mémoires de la vie de Jean Racine, par M. Racine, 1748. 2 *vol. in*-12.

Mémoires de Lucile, par M. de Vareilles, 1756. *in*-12.

Mémoires de Madame Chardon, née & élevée dans la Religion Proteſtante, 1755. *in*-12.

Mémoires de Madame de Saldaigne, par M. de Vignacourt, 1745. *in*-12.

Mémoires de Mademoiſelle Bontemps, par M. Gueullette, 1738. *in*-12.

Mémoires de Mademoiſelle de Bonneval, par M. Gervaiſe, 1738. *in*-12.

Mémoires de Mademoiſelle de Lenclos, par M. R...., *Rotterdam*, 1751. *in*-12.

Mémoires de Mademoiſelle de Mainville, par M. le Marquis d'Argens, 1736. *in*-12.

Mémoires de Mademoiſelle de M.... Comteſſe de C... par M. de Mouhy, 1739. 4 *part. in*-12.

Mémoires de Mathématique & de Phyſique, rédigés à l'Obſervatoire de Marſeille, par les PP. Pezenas, Blanchard & la Grange, 1755. *& ſuiv.* 1 *vol. in*-4. chaque année.

Mémoires de Meilcourt, par M. le Marquis d'Argens, 1739. *in*-12.

Mémoires de Melvil, traduits de l'Anglois, par M. de Marſy, 1745. 3 *vol. in*-12.

Mémoires de Meſſieurs du Bellay, par M. Lambert, 1753. 7 *vol in*-12.

Mémoires de Monville, par M. Jourdan, 1742. *in*-12.

Mémoires de M. de... traduits de l'Italien par lui-même, par M. de Bibiena, *in*-12.

Mémoires de M. de Klinglin, Préteur de Strat-

bourg, par M. de Gennes, *in*-12.

Mémoires de M. de Montgon, 1748. 1752. 8 *vol. in*-12.

Mémoires de M. le Marquis d'Argens, 1736. 2 *vol. in*-12.

Mémoires de Robert Arnauld d'Andilly, avec des Notes, par M. Goujet, 1734. *in*-12.

Mémoires des Commiſſaires du Roi ſur les anciennes limites de l'Acadie, par Mrs de la Galiſſonniere & Silhouette, 1755. 4 *vol. in*-4. *& 6 vol. in*-12.

Mémoires des deux dernieres Campagnes de M. de Turenne en Allemagne, par M. Dautheville, 1756. *in*-12.

Mémoires de Verſorand, par M. de la Sole, 1750. 6 *part. in*-12.

Mémoires (nouveaux) d'Hiſtoire, de Critique & de Littérature, par M. d'Artigny, 1749. *& ſuiv.* 7 *vol. in*-12.

Mémoires du Chevalier Blondeau, *in*-12.

Mémoires du Chevalier de..... par M. le Marquis d'Argens, 1741. 2 *vol. in*-8.

Mémoires du Chevalier d'Herban, par M. Ganiſey, 1755. *in*-12.

Mémoires du Comte Baneſton, par M. de la Chaſſagne, 1755. *in*-12.

Mémoires du Comte de Vaxete, par M. le Marquis d'Argens, 1737. *in*-12.

Mémoires du Duc de Sully, mis en ordre par M. de l'Ecluſe, 1745. 3 *vol. in*-4. 1750. 8 *vol. in*-12.

Mémoires du Maréchal de Berwik, par M. de Margon, 1737. 2 *vol. in*-12.

Mémoires du Marquis de Benavidez, par M. de Mouhy, 1754. 4 *parties in*-12.

Mémoires du Marquis de Fieux, par M. de Mouhy, 1735. 4 *vol. in*-12.

Mémoires du Marquis de Tourville, par M. de Margon, 1742. 3 *vol. in*-12.

Mémoires du Marquis de Vaudreville, par M. le Marquis d'Argens, 1736. *in*-12.

Mémoires d'un Homme de Qualité, par M. Prevoſt, 1729. *& vol. in*-12.

Mémoires d'un hon-

nête Homme, par M. Prevoſt, 1745. *in*-12.

Mémoires d'une Fille de Qualité, par M. de la Chaſſagne, 2 *vol. in*-12.

Mémoires d'une Fille de Qualité, par M. de Mouhy, 4 *vol. in*-12.

Mémoires d'une honnête Femme, par M. Chevrier, *in*-12.

Mémoires & Avantures d'un Bourgeois qui s'eſt avancé dans le monde, par M. Digard, 1750. 2 *vol. in*-12.

Mémoires & Avantures d'une Dame de Qualité, par M. Lambert, 1739. 3 *vol. in*-12.

Mémoires & Lettres pour ſervir à l'Hiſtoire de Mlle de Lenclos, par M. Douxmeſnil, 1751. *in*-12.

Mémoires & Obſervations Hiſtoriques & Critiques pour ſervir à l'Hiſtoire des premiers tems de la Monarchie Françoiſe, par M. d'Amyens, 1754. *in*-12.

Mémoires & Requête contre l'Abbé Desfontaines, par M. de Gourné, 1744.

Mémoires Hiſtoriques ſur la Louiſiane, par Mrs le Maſcrier & Dumont de Montigny, 1753. 2 *v. in*-12.

Mémoires Hiſtoriques ſur les Miſſions des Indes Orientales, par le Pere Norbert, 1744. & 1751. 3 *vol. in*-4. *in*-12. 4 *vol.*

Mémoires Littéraires ſur différens ſujets, traduits par M. Eidous, 1750. *in*-12.

Mémoires Poſthumes du Comte de.... avant ſa retraite, par M. de Mouhy, 1735. 2 *vol. in*-8.

Mémoires pour l'Abbé Danguy, par M. de Serionne.

Mémoires pour le Service journalier de l'Infanterie, par M. de Bombelles, 1719. 2 *vol. in*-12.

Mémoires pour les Maîtres Horlogers de Paris, par M. le Roy, 1750. *in*-4.

Mémoires pour M. de la Bourdonnais, par M. de Gennes, *in*-4.

Mémoires pour ſervir à l'éloge hiſtorique de Jean de Pins, Evêque de Rieux, par le P. Charron, 1748. *in*-12.

Mémoires pour ſervir à l'Hiſtoire de l'Aſtrono-

mie, par M. de Liſle, 2 *vol. in*-4.

Mémoires pour ſervir à l'Hiſtoire de l'Eſprit & du Cœur, par M. le Marquis d'Argens & Mlle Cochois, 1745. 4 *v. in*-12.

Mémoires pour ſervir à l'Hiſtoire de l'Hôtel du Roule, par M. Mouſle d'Angerville, *in*-12.

Mémoires pour ſervir à l'Hiſtoire de Madame de Maintenon, par M. de la Beaumelle, 1756. 6 *vol. in*-12.

Mémoires pour ſervir à l'Hiſtoire de Malte, par M. Prevoſt, 1742. 2 *vol. in*-12.

Mémoires pour ſervir à l'Hiſtoire des Gaules, par M. Gibert, 1744. *in*-12.

Mémoires pour ſervir à l'Hiſtoire des Hommes illuſtres de Lorraine, par M. Chevrier, 1754. 2 *v. in*-12.

Mémoires pour ſervir à l'Hiſtoire des Mœurs, par M. Duclos, 1751. *in*-12.

Mémoires pour ſervir à l'Hiſtoire d'Eſpagne, traduits de l'Eſpagnol, par M. de Maudave, 1756. 4 *vol. in*-12.

Mémoires pour ſervir à l'Hiſtoire des Spectacles de la Foire, par Mrs Parfaict, 1743. 2 *vol. in*-12.

Mémoires pour ſervir à l'Hiſtoire du Cardinal de Granville, par D. Leveſque, 1753. 2 *vol. in*-12.

Mémoires pour ſervir à l'Hiſtoire du Nivernois, par M. Née de la Rochelle, 1747. *in*-12.

Mémoires pour ſervir à l'Hiſtoire & au Droit public de Pologne, traduit du Latin, par M. Formey, 1741. *in*-8.

Mémoires pour ſervir à l'Hiſtoire Naturelle de Languedoc, par M. Aſtruc. 1737. *in*-4.

Mémoires pour ſervir de ſuite aux Antiquités Eccléſiaſtiques du Diocèſe de Troyes, de Camuſat, par M. G.... 1750. & 1756. *in* 12.

Mémoires préſentés au Roi par M. Chicoyneau, par M. Combaluſier, 1748. *in*-4.

Mémoires ſecrets de Bolingbroke, traduits de l'Anglois, par M. Favier, 1754.

Mémoires ſecrets de la République des Lettres, par M. le Marquis d'Ar-

gens, 1737. 6 *vol. in*-12.

Mémoires ſecrets & Intrigues de la Cour de France ſous Charles VII. par Mlle de Luſſan, 1741. *in*-12.

Mémoires ſur différens ſujets de Mathématiques, par M. Diderot, 1748. *in*-8.

Mémoires (2) ſur la conſervation des enfans, & ſur les biens de l'Hôpital S. Jacques, par M. de Chamouſſet, 1756. *in*-12.

Mémoires ſur l'Afrique & ſur l'Amérique, par M. Philippe, 1752. *in*-4.

Mémoires ſur la Langue Celtique, par M. Bullet, 3 *vol. in-fol.*

Mémoires ſur la Lorraine & le Barrois, par M. Durival, 1754. *in*-4.

Mémoires ſur la maladie des bœufs du Vivarais, par M. de Sauvages, 1746. *in*-4.

Mémoires ſur la Manufacture des Glaces, par M. de Forbonnais, ſous le nom de le Clerc, 1756. *in*-12.

Mémoires ſur l'ancienne Chevalerie, par M. de Sainte-Palaye, 1754. *in*-4.

Mémoires ſur le Louvre, par M. de Bachaumont, 1750. *in*-12.

Mémoires ſur les Marons d'Inde, par M. Bon, *in*-4.

Mémoires (9) ſur les Propoſitions renfermées dans la Conſtitution *Unigenitus*, par M. d'Ettemare, 1714. *& ſuiv.* 2 *vol. in*-12.

Mémoires ſur l'Horlogerie, par M. le Roy, 1750. *in*-4.

Mémoires ſur l'Opéra, ſur la Place de Louis XV. ſur les Salles des Spectacles & ſur la Bibliothéque du Roi, par M. de Bachaumont.

Mémoires Turcs, par M. Daucourt, 1743. *in*-12.

Mémoires utiles & néceſſaires ſur les Miſſions des Indes, par le P. Norbert, 1742. *in*-8.

Mémorial de Chronologie, généalogique & hiſtorique, par M. Deſtrée, 1752. *& ſuiv.* 4 *v. in*-12.

Mémorial de Paris, par l'Abbé Antonini, augmenté par M. R..... 1749. 2 *vol. in*-12.

Memoriale noviſſimorum ad uſum Sanctuarii, par M. Colinot.

Ménologe Euchariſtique, par M. Colinot, 1727. 2 *vol. in-16.*

Mentor (le) Cavalier, par M. le Marquis d'Argens, 1736. *in-12.*

Mercure de Vittorio Siri, traduit de l'Italien, par M. Réquier, 1755. *& ſuiv. 6 vol. in-12.*

Mercure & Minerve, *Ouvrage périodique*, par M. Formey, 1738.

Méridienne (la) de l'Obſervatoire Royal de Paris, vérifiée dans toute l'étendue du Royaume, par M. Caſſini de Thury, 1744. *in-4.*

Mérite (le) Vengé, ou Converſations ſur divers Ecrits modernes, par M. de Mouhy, 1736. *in-12.*

Mes Loiſirs, par M. d'Arcq, 1755. *in-12.*

Mes Penſées, 1751. *in-12.* Supplément à Mes Penſées, attribué à M. de la Beaumelle, 1753. *in-12.*

Mes Réveries, ou Mémoires de M. le Maréchal de Saxe ſur la Guerre, édition donnée par M. de Viols, 1757. *in-12.* Il y a pluſieurs autres éditions de cet Ouvrage; une entr'autres en 2 *vol. in-4.* à la tête de laquelle il y a l'Hiſtoire abrégée de la vie du Maréchal de Saxe, par M. l'Abbé Pérau. La premiere a été donnée en Hollande *in-folio*, par M. de Francheville.

Meſure Conjecturale de la Terre ſur l'Equateur, par M. d'Anville, 1736. *in-12.*

Meſure des trois premiers dégrés du Méridien, par M. de la Condamine, 1751. *in-4.*

Meſure (la) d'un dégré du Méridien entre Paris & Amiens, déterminé par M. Picart, avec les Obſervations de Mrs de Maupertuis, Clairaut, Camus & le Monnier, 1740. *in-8.*

Métaphyſique (la), par M. Cochet, 1753. *in-8.*

Méthode aiſée & peu coûteuſe de traiter avec ſuccès pluſieurs maladies épidémiques, par M. Meyſerey, 1753. *in-12.*

Méthode aiſée pour conſerver ſa ſanté, traduite de l'Anglois, par M. de Préville, 1752. *in-12.*

Méthode (nouvelle) d'encaiſſement, pour fon-

der facilement & solidement, par M. Tardif, 1757. *in-fol.*

Méthode d'enseigner à lire par les Cartes imprimées, par M. Chompré, 1754.

Méthode de traiter les plaies d'armes à feu, traduite de Ramby, par M. Demours, 1746. *in-12.*

Méthode d'observer exactement sur Mer la hauteur des Astres, par M. Bouguer, 1729. *in-4.*

Méthode facile pour apprendre à lire correctement, par M. Vitol, 1749. *in-8.*

Méthode Familiere pour les petites Ecoles, par M. Chérier, 1749. *in-12.*

Méthode Latine & Chrétienne, où l'on apprend le Latin, par le P. Desmonts, 1756. *in-12.*

Méthode Naturelle de guérir les maladies du corps, traduite de Cheine, par M. de la Chapelle, 1749. 2 *vol. in-12.*

Méthode Nouvelle pour apprendre à lire, par M. Chérier, 1755. *in-12.*

Méthode pour apprendre à lire, par M. de Launay, 1741. *in-12.*

Méthode (Nouvelle) pour apprendre la Langue Latine, par M. de Launay, 1756. 4 *vol. in-8.*

Méthode pour apprendre le Dessein, par M. Jombert, 1756. *in-4.*

Méthode (Nouvelle) pour apprendre les Langues Françoises & Angloises, par Rogissart, augmentée par M. Durand, 1750. *in-12.*

Méthode pour apprendre parfaitement les régles du Plein-Chant, par M. de la Feillée, 1748. & 1754. *in-12.*

Méthode pour apprendre par les notes de la Musique, à connoître le pouls de l'homme, par M. Marquet, *in-4.*

Méthode (Nouvelle) pour enseigner plus facilement & plus naturellement aux enfans à lire, par M. Pessart, 1745. *in-12.*

Méthode pour laver & fondre avec économie les mines de fer, Piece qui a remporté le prix à Besançon en 1756, par M. Robert, *in-12.*

Méthode (Nouvelle) pour le jaugeage des segmens des tonneaux, par le Pere Pezenas, 1742. *in-4.*

Méthode (Nouvelle) pour pomper le mauvais air des Vaiſſeaux, traduite de l'Anglois, par M. Lavirotte, 1749. *in*-8.

Méthode Raiſonnée pour apprendre la Muſique, par M. Bordet.

Méthode Théorique & Pratique d'Arithmétique, par M. Gallimard, 1753. *in*-16.

Methodus foliorum, ſeu Plantæ Floræ Monſpelienſis, par M. de Sauvages, 1751. *in*-8.

Mexique (le) Conquis, par M. Beſnier, 1752. 2 *vol. in*-12.

Micromégas, par M. de Voltaire, *in*-12.

Milice (la) des Grecs, ou Tactique d'Elien, par M. Bouchaud de Buſſy, 1757. *in*-12.

Mille & une Fadaiſe, Contes, par M. Cazotte, 1742. *in*-12.

Mille & une Faveur, par M. de Mouhy, 1748. 8 *vol. in*-12.

Mille & un Quart-d'heure, Contes, par M. Gueullette, 1723. *in*-12.

Minéralogie ou Deſcription générale des Subſtances du Régne minéral, par M. d'Holbach, 1753. 2 *vol. in*-8.

Miniſtere (le) de l'Abſolution, ou le Pouvoir de confeſſer, par le Pere Bernard d'Arras, 1740. *in*-12.

Miniſtere (le) primitif de la Pénitence, par le P. Bernard d'Arras, 1752. *in*-12.

Minorque Conquiſe, Poëme, par M. Maillet, 1756. *in*-8.

Miraculi in novâ hemorrhoiſſâ perpetrati à Chriſto, avec la traduction, par M. le Roy, 1726. *in*-4.

Miroir (le) des Princeſſes Orientales, par Mr. Fagnan, 1755. *in*-12.

Mirza & Fatmé, Conte Indien, par M. Saurin, 1755. *in*-12.

Miſſel de Paris, publié ſous M. de Vintimille, par M. Mezanguy, 1738. 4 *vol. in*-12.

Miſſel & Proceſſional de l'Ordre de Premontré, par le P. Manſuy.

Mizirida, Princeſſe de Firando, par M. du Hautchamp, 1738. 3 *vol. in*-12.

Modeles d'Eloquence, par M. Alletz, 1753. *in*-12.

Mœurs (les), par M. T.... 1748. *in*-12.

Mœurs (les) Chrétien-

nes, par le P. Herrengt, 1750. *in*-12.

Mœurs (les) des Bâlois, par M. Blondeau.

Mœurs & Coutumes des Romains, par M. Bridault, 1753. 2 *vol. in*-12.

Mœurs (des) & des Uſages des Romains, par M. le Févre de Morſans, 1744. 2 *vol. in*-12.

Mœurs & Uſages des Grecs, par M. Menard, 1743. *in*-12.

Mœurs & Uſages des Turcs, par M. Guer, 1746. 2 *vol. in*-4.

Moliniſme (le), Sentiment Théologique le plus ancien, par M. Deuil, 1732. *in*-12.

Momus au Cercle des Dieux, par M. de Bonneval, 1717. *in*-12.

Monarchie (la) des Hébreux, traduite du Marquis de S. Philippe, par M. de Beaumarchais, 1718. 4 *vol. in*-12.

Monarchie (la) des Soliſes, traduite du Latin d'Inchoffer, par M. R... 1721. *&* 1754. *in*-12.

Monde (le) comme il va, par M. de Voltaire.

Monde (le) Joué, par M. de Villemaire, 1753. *in*-12.

Monde (le), traduction d'un Ouvrage Anglois, par M. Galtier, 1758. *in*-12.

Monogamie (la) ou l'Unité dans le Mariage, par M. de Premontval, 1751. 3 *vol. in*-8.

Monumens de la Mythologie & de la Poëſie des Celtes, par M. Mallet, 1756. *in*-4.

Monumens (les) Publics, Poëme, par M. du Laurent, 1754. *in*-4.

Morale (la), par M. Cochet, 1755. *in*-8.

Morale (la) des Apôtres, ou Concordance des Epîtres, par M. Beſoigne, 1747. *in*-12.

Morale des Princes, traduite de l'Italien, par M. Dupuy, 1754. 4 *vol. in*-12.

Morbis (*de*) *Venereis libri ſex*, par M. Aſtruc, 1740. 2 *vol. in*-4.

Mort (la) du Rédempteur, Poëme, par M. de la Porte, 1754. *in*-4.

Mort (la) du Maréchal de Saxe, Poëme, par M. d'Arnaud, 1750.

Motifs des Juges qui ont mis le P. Girard hors de Cour & de Procès, par M. Barrigue de Monvalon, 1733. *in-fol.*

Motu (de) Muſculari, par M. Aſtruc, 1710. *in*-12.

Motûs (de) fermentativi cauſâ, par M. Aſtruc, 1702. *in*-12.

Mouche (la) ou les Avantures de Bigand, par M. de Mouhy, 1737. 4 *vol. in*-12.

Mourat & Turquia, par Mlle de Lubert, 1752. *in*-12.

Mouvement (le) de la Lumiere, par M. Trabaud, 1753. *in*-8.

Mouvement (le) des Corps céleſtes, par le même, 1753. *in*-8.

Moyen (le) d'être heureux, par M. Riviere, 1750. *in*-12.

Moyens (les) de former les parfaits Chirurgiens, par M. Ferret, 1743. *in*-4.

Moyens Faciles de concilier les eſprits ſur les difficultés qui regardent la Bulle *Unigenitus*, par le P. Roland, 1732. & 1735, 5 *vol. in*-4.

Mundus Phyſicus, Carmen, par le P. du Rivet, 1742. *in*-12.

Muſæ Rhetorices, par le P. de la Sante, 1745. 2 *vol. in*-12.

Muſe (la) Gaſconne, par M. Gaudet, 1745. *in*-4.

Muſe (la) Limonadiere, par Mr Bourette, 1755. 2 *vol. in*-12.

Muſe (la) Militaire, par M. de Nœufville-Montador.

Muſes (les) en France, par M. le Févre, 1750. *in*-12.

Muſicien (le) Prédicateur, Poëme, par M. Goujet.

Mylord Stanley, par M. de la Morliere, 1749. 3 *vol. in*-12.

Myographie, ou Deſcription des Muſcles, par M. Tarin, 1753. *in*-4.

Myologie (la) de la Tête, par M. Gautier, 1747.

Myologie (la) du Tronc & des extrémités, par le même, 1748.

Myotomie Humaine & Canine, par M. de Garengeot, 1724. 1750. 2 *vol. in*-12.

Myſtere (le) de l'Euchariſtie, Poëme, par M. Tannevot.

Mythologie, ou Recueil de Fables, miſes en Vers, par M. de Fraſnay, 1750. 2 *vol. in*-12.

N.

NAiſſance (la) de Clinquant & de ſa fille Mérope, par M. Daucourt, 1744. *in*-12.

Nanin & Nanine, par M. le Febvre, 1749. *in*-8.

Natilicà, Conte Indien, par M. Deſforges, 1749. *in*-12.

Naufrage des Iſles Flotantes, ou la Baſiliade de Pilpay, traduite de l'Italien, par M. Morelly, 1755. 2 *vol. in*-12.

Négociant (le) Anglois, traduit de l'Anglois, par M. de Forbonnais, 1753. 2 *vol. in*-12.

Neptune (le) Oriental, par M. de Mannevillette, 1745. *in-fol.*

Nine, par M. Desbief.

Nobleſſe (la) Commerçable ou Ubiquiſte, par M. Marchand, 1756. *in*-12.

Nobleſſe (la) Commerçante, par M. Coyer, 1756. *in*-12.

Nobleſſe (la) Militaire, par M. d'Arcq, 1756. *in*-12.

Nobleſſe (la) Militaire & Commerçante, par M. de Savigny, 1756. *in*-12.

Nobleſſe (la) Oiſive, par M. Rochon, 1756. *in*-12.

Nomenclator Ciceronianus, par M. Morabin, 1757. *in*-12.

Notes ſur ce qu'on voit dans le monde ſocial, par M. Blondel, 1757.

Notice de l'état ancien & moderne de la Province d'Artois, par M. Bultel, 1748. *in*-12.

Notice des Manuſcrits de la Bibliothéque de l'Egliſe de Rouen, par M. Saas, 1746. *in*-12.

Notice (la) des Manuſcrits de la Bibliothéque de l'Egliſe de Rouen, par M. Saas, revûe & corrigée par D. Taſſin, 1747. *in*-12.

Nova Regentium Epiſcoporum nomenclatura, par M. Solomé, 1728. *in*-12.

Nova Tabularum Lunarium emendatio, par M. d'Alembert, 1756. *in*-4.

Nouveau (le) Cartier Anglois, ou Deſcription & uſage d'un nouvel inſtrument pour obſerver la nouvelle latitude ſur Mer, par M. de Mannevillette, 1739. *in*-12.

Nouveau (le) Newcaſtle, ou Nouveau Trai-

té de Cavalerie, par M. Bourgelat, 1747.

Nouveau (le) Protée, ou le Moine Avanturier, par M. Lambert, 1740. *in*-12.

Nouveau Syllabaire ingenieux, par M. Lacroix, 1754. *in*-8.

Nouveau (le) Telemaque, par M. Lambert, 1738. 3 *vol. in*-12.

Nouveau (le) Teſtament, avec des Notes Littérales, par M. Mezanguy, 1729. *in*-12.

Nouveau (le) Teſtament, d'après le texte de Martin, par M. Durand, 1750. *in*-8.

Nouveau (le) Teſtament mis en Catéchiſme, par M. Polier, 1756. 6 *vol. in*-8.

Nouveau Théatre François, ou François II. Roi de France, par M. Henault, 1747. *in*-8.

Nouveaux Motifs de Converſion, par M. de Mouhy, 1738. *in*-12.

Nouveaux Sujets de Peinture & Sculpture, par M. de Caylus, 1755. *in*-12.

Nouvelle (la) Aſtronomie du Parnaſſe, par M. de Nœufville-Montador, 1740. *in*-12.

Nouvelle Conſtruction de Ruches de bois, par M. Palteau, 1756. *in*-12.

Nouvelle découverte du principe de l'Harmonie, par M. Eſteve, 1752. *in*-8.

Nouvelle (la) du Jour, par M. Mailhol, 1754. *in*-12.

Nouvelle maniere de diriger la Bombe, par M. Dauxiron, 1754. *in*-8.

Nouvelle (la) Marianne, par M. Lambert, 1740. 3 *vol. in*-8.

Nouvelle pratique de ferrer les Chevaux, par M. Lafoſſe, 1756. *in*-8.

Nouvelle (la) Théorie du Mouvement, par M. de Vivens, 1749. *in*-8.

Nouvelle Traduction de Saluſte, par M. Dorteville, 1749. *in*-12.

Nouvelles de l'autre Monde, ou Danchet aux Champs-éliſées, Poëme, par M. Piron.

Nouvelles de l'Ordre de la Boiſſon, par M. Morenas, 1734.

Nouvelles Expériences ſur le remede de Mlle Stephens, traduites de Hales, par M. Cantwel: à la ſuite de l'*Etat de la*

Médecine, par Clifton. 1742. *in*-12.

Nouvelles Fontaines domestiques, par M. Amy, 1750. *in*-12.

Nouvelles Fontaines filtrantes, par M. Amy, 1752. *in*-12.

Nouvelles (les) Lanternes, Poëme, par M. Valois d'Orville, 1746. *in*-8.

Nouvelles Littéraires, par le P. Desmolets, & M. Goujet, 1723. *in*-8.

Nouvelles Littéraires de Caën, par M. Porée & autres, 1743.-1745. *in*-12.

Nouvelles Observations Microscopiques, traduites de Néedham, par M. Lavirotte, 1750. *in*-8.

Nouvelles Observations sur le pouls, par rapport aux crises, par M. Michel, 1757. *in*-12.

Nouvelles Vûes sur le systême de l'Univers, par M. de Pontbriand, 1751. *in*-8.

Nuit (la) & le Moment, par M. de Crebillon, fils. 1755. *in*-12.

Nummis (de) exprimentibus undecimum Treboniani annum, par le P. Panel, 1748. *in*-4.

O.

Objections à M. Basselin sur la quadrature du Cercle, par M. du Bourg.

Objections faites sur le Livre des Probabilités de la durée de la vie humaine, avec les Réponses à ces Objections, par M. Deparcieux, 1746. *in*-4.

Observateur (l') Hollandois, par M. de Francheville, 1745. *in*-8.

Observateur (l') Littéraire, par M. Marmontel, 1746. *in*-12.

Observations Chirurgicales sur les maladies de l'Uréthre, par M. Daran, 1746. & 1748. *in*-12.

Observations Critiques sur la Littérature des Anciens, par M. de Saint-Mars, 1755.

Observations Critiques sur la Lettre adressée à M. Vacher, par M. Rabiqueau, 1756.

Observations Critiques sur le Temple du Goût, par M. Roy, 1733. *in*-12.

Observations Critiques sur les nouvelles découvertes de l'Amiral de la Fuente, par Mrs Robert, 1753. *in*-12.

Observations Curieuses sur ce que la Religion a à craindre ou à espérer des Académies Littéraires, par M. Romant, 1756. *in*-12.

Observations Curieuses sur toutes les parties de la Physique, par le Pere Grozellier. *Tom.* 2. *&* 3. 1736. *in*-12.

Observations de Chirurgie, par M le Dran, 1731. 2 *vol. in*-12.

Observations de Chirurgie, avec des Remarques traduites de Warner, par M. Magenis, 1757. *in*-12.

Observations de Chirurgie sur une espece d'Empiéme fait au basventre, par M. Vacher, 1737. *in*-12.

Observations de la Lune, par M. le Monnier, 1751. *&* 1754. 2 *vol. in*-4.

Observations de Médecine, avec des Dissertations sur la Phtisie, &c. par M. Raulin, 1754. *in*-12.

Observations de Médecine de la Société d'Edimbourg, par M. Demours, 1740. *&* *suiv.* 11 *vol. in*-12.

Observations de Physique & d'Histoire Naturelle, par M. de Secondat, 1750. *in*-12.

Observations d'Histoire Naturelle, &c. par M. le Monnier, avec l'Ouvrage de M. Cassini, intitulé : *la Méridienne de l'Observatoire.*

Observations & découvertes faites sur des Chevaux, par M. Lafosse, 1754. *in*-8.

Observations & remarques sur les effets du Virus cancereux, par M. Louis, 1748. *in*-12.

Observations Expérimentales sur les Eaux des rivieres de Seine, de Marne, &c. par M. Amy, 1749. *in*-12.

Observations faites par ordre de l'Académie des Sciences, par Mrs Bouguer, Camus, Cassini de Thury & Pingré, 1757. *in*-8.

Observations Historiques sur la Nation Gauloise, par M. Dordelu du Fays, 1746. *in*-12.

Observations Nouvelles sur les prédictions des crises par le poulx, traduites de Nihell, par M. Lavirotte, 1748. *in*-12.

Observations Physiques & Chimiques, traduites

de Hoffman, par M. de Puiſieux, 1754. 2 *vol. in*-12.

Obſervations pour ſervir à l'Hiſtoire des Gens de Lettres qui ont vécu dans ce ſiécle, par M. de Monclif, 1750. *in*-12.

Obſervations pour ſervir de correctif à une feuille des Jugemens ſur les Ouvrages nouveaux, par M. Deſgrouais, 1745. *in*-12.

Obſervations Pratiques ſur les maladies de l'Uréthre, par M. André, 1756. *in*-12.

Obſervations Rares de Médecine & de Chirurgie, traduites de Wanderwiel, par M. Planque, 2 *vol. in*-12.

Obſervations ſur la cure radicale de pluſieurs Polypes, par M. Levret, 1749. *in*-8.

Obſervations ſur la fontaine de Fonteſtorbe, par le Pere Planque, 1731. *in*-4.

Obſervations ſur la guériſon de pluſieurs maladies notables, par M. Marquet, 1750. 2 *vol. in*-12.

Obſervations ſur la Juſquiame, par M. Navier, 1756.

Obſervations ſur la Lettre de J. J. Rouſſeau, par M. Cazotte, 1754. *in*-12.

Obſervations ſur la Lettre de M. Rouſſeau de Géneve à M. Grimm, par M. Gautier, 1752. *in*-12.

Obſervations ſur la Littérature moderne, par M. de la Porte, 1749. *& ſuiv.* 9 *vol. in*-12.

Obſervations ſur la nature du ſang, par M. Deslonchamps, 1748. *in*-12.

Obſervations ſur la nouvelle Edition des Mémoires de M. le Duc de Sully, par M. de M..... 1747. *in*-12.

Obſervations ſur la Peinture, par M. Gautier, 1753. *in*-12.

Obſervations ſur la Tragédie du Duc de Foix, par M. de la Morliere, 1752. *in*-12.

Obſervations ſur la vraie Philoſophie, par M. Pernetty, 1757. *in*-12.

Obſervations ſur le Bref du Pape Benoît XIV. au grand Inquiſiteur d'Eſpagne, par M. des Eſſarts, 1749. *in*-4.

Obſervations ſur l'Electricité, par M. Louis, 1747. *in*-12.

Obſervations ſur le Poëme intitulé : *Malte*, par M. Paliſſot, 1749. *in*-12.

Obſervations ſur l'Eſprit des Loix, ou l'Art de lire ce Livre, par M. de la Porte, *in*-12.

Obſervations ſur le Théatre, par M. Chevrier, 1755. *in*-12.

Obſervations ſur les Accouchemens, traduites de Smellié, par M. de Préville, 1756. *in*-8.

Obſervations ſur les Accouchemens laborieux, par M. Levret, 1747. *in*-8. Suite du même Ouvrage, *in*-8.

Obſervations ſur les Antiquités de la Ville d'Herculanum, par Mrs Cochin & Bellicard, 1754. 1755. *in*-12.

Obſervations ſur les Arrêts de Catellan, par M. Vedel, 1732. 2 *vol. in* 4.

Obſervations ſur les Auteurs qui cachent leurs noms par de mauvais motifs, par le Pere Valois, 1749. *in*-4.

Obſervations (Nouvelles) ſur les différentes méthodes de prêcher, par M. Albert, 1757. *in*-12.

Obſervations ſur les effets de la ſaignée, par M. Queſnay, 1730. *in*-12.

Obſervations ſur les Grecs, par M. de Mably, 1749. *in*-12.

Obſervations ſur les maladies des armées, traduit de Pringle, par M. Larcher, 1755. 2 *vol. in*-12.

Obſervations ſur les maladies des Yeux, par M. Demours, *in*-12.

Obſervations ſur les Noyés, par M. Louis, 1752. *in*-12.

Obſervations ſur les Œuvres Poëtiques de M. de Caux, par M. Daquin, 1754. *in*-12.

Obſervations ſur les Ouvrages de MM. de l'Académie de Peinture & de Sculpture, par M. l'Abbé le Blanc, 1753. *in*-12.

Obſervations ſur les Ouvrages des Anciens & des Modernes, par M. de Neuvillé.

Obſervations ſur les Plantes, par M. Guettard, 1747. 2 *vol. in*-12.

Obſervations ſur les plaies d'armes à feu, par M. Ravaton, 1750. *in*-12.

Obſervations ſur les

Romains, par M. de Mably, 1751. 2 *vol. in*-12.

Obſervations ſur l'Hiſtoire Naturelle, ſur la Phyſique & ſur la Peinture, par M. Gautier, 1752. *& ſuiv.* 6 *vol. in*-4. ou 14 *v. in*-12. M. Touſſaint continue cet Ouvrage, & a commencé au mois de Juillet 1756, ſous le titre d'*Obſervations Périodiques, &c.*

Obſervations ſur l'origine & la formation des pierres figurées, par M. Barrere, 1746. *in*-8.

Obſervations ſur notre inſtinct pour la Muſique, par M. Rameau, 1754. *in*-8.

Obſervations ſur quelques endroits du Traité de M. Aſtruc, *de Morbis venereis*, par M. Dibon, 1741. *in*-12.

Obſervations ſur un Ouvrage intitulé : *Dictionnaire des Livres Janſéniſtes*, par M. Goujet, 1755. *in*-12.

Obſervations ſur un Poëme à la louange de S. Gregoire, par M. Bourgeois, 1739.

Obſervations ſur une Inſtruction de M. l'Archevêque de Reims du 4 Janvier 1717, par M. de Montempuys, *in*-12.

Obſervations Théoriques & Pratiques ſur l'amolliſſement des Os en général, par M. Navier, 1755. *in*-12.

Octave de Sermons pour les Morts, par D. Mangeart, 1739. 2 *vol. in*-12.

Ode ad Cardinalem de Fleury, par M. le Beau, 1729. *in*-4.

Ode au grand Conti, avec un petit Recueil de Poëſies, par M. Daquin, 1744. *in*-12.

Ode dans le goût des autres, par M. de Monbron, 1744.

Ode in laudem Sancti Gregorii Magni, par M. Monchart, 1739.

Ode Regi ob reſtitutam valetudinem, par M. le Beau, 1744. *in*-4.

Ode ſur la naiſſance de M. le Duc de Bourgogne, & autres Pieces de Vers, par M. Soret, *in*-4.

Odes d'Horace miſes en François, par M. Maſſon.

Odes Nouvelles, par M. Robbé, 1749. *in*-12.

Odes ſur la Religion, par M. de Claris, 1747. *in*-8.

Œconomie (l') de la Vie humaine, par M. Baine, 1751.

Œconomie Rurale, traduction du *Prædium Rusticum* du P. Vaniere, par M. Berland, 1756. 2 *vol. in*-12.

Œuvres Choisies de Rabelais, par M. Péteau, 1752. 3 *vol. in*-12.

Œuvres Choisies de S. Augustin, traduites sur l'Edition Latine de Rome en 1754, par M. le Queux, 2 *vol. in*-12.

Œuvres de Boileau, avec des Notes, par M. le Febvre de Saint-Marc, 1747. 5 *vol. in*-8.

Œuvres de Madame du Bocage, 1749. *in*-8.

Œuvres de Martial, par M. le Mascriet, 1754.

Œuvres de Mathématiques, par M. Blaise, 1740. *in*-12.

Œuvres de M. Bossuet, Evêque de Meaux, avec des Discours préliminaires, par M. Péteau, 1742. 12 *vol. in*-4.

Œuvres de M. de Boissy, 1748. 9 *vol. in*-8.

Œuvres de M. de Chalamont de la Visclede, 1726. 2 *vol. in*-12.

Œuvres de M. de Crebillon, pere. 1750. 2 *vol. in*-4.

Œuvres de M. de Marpertuis, 1756. 4 *v. in*-8.

Œuvres de M. de Moncrif, 1751. 3 *vol. in*-12.

Œuvres de M. de Saint-Marc, 1751. 5 *vol. in*-12.

Œuvres de M. de Voltaire, 1756. *Geneve*, 17 *vol. in*-8. *Paris*, 22 *vol. in*-12.

Œuvres de M. Greffet, 1748. 2 *vol. in*-12.

Œuvres de M. le Franc, 1754. 3 *vol. in*-12.

Œuvres de M. Racine, 1747. 6 *vol. in*-12.

Œuvres de Théatre de M. de Marivaux, 7 *vol. in*-12.

Œuvres de Théatre de M. Pesselier, 1740. *in*-8.

Œuvres de Théatre de M. Piron, 3 *vol. in*-12. 1738.

Œuvres de Villon, avec des Notes, par M. Formey, 1742. *in*-8.

Œuvres de Virgile, traduites en François, par M. Lallemand, 4 *vol. in*-12.

Œuvres d'Horace, en Vers François, par M. Salmon, 1752. 2 *vol. in*-12.

Œuvres Diverses de M. Rousseau, 1756. 2 *vol. in*-12.

Œuvres Diverſes de M. Roy, 1727. 2 *vol. in*-8.

Œuvres du Chevalier Blondeau, & de la Bruyere Moderne, 1745. 2 v. *in*-12.

Œuvres Mêlées de Me de Gomez, 1724. *in*-12.

Œuvres Mêlées de M. de la Grange, 1724. *in*-12.

Œuvres Mêlées de M. de la Roche, 1732. *in*-12.

Œuvres Mêlées de M. de Moncrif, 1743. *in*-12.

Œuvres Mêlées de M. d'Eſpiard de la Cour, 1749.

Œuvres Mêlées, en proſe & en vers, par M. l'Abbé de B. . . . 1752. *in*-8.

Œuvres Militaires, par M. de Sionville, 1756. 4 *vol. in*-12.

Œuvres Poſthumes de M. Boſſuet, Evêque de Meaux, par M. le Roy, 1753. 3 *vol. in*-4.

Œuvres Poſthumes de M. de Mauctoix, par M. d'Olivet, 1729. *in*-12.

Œuvres Poſthumes de M. Grimaldy, Médecin, augmentées par M. Jourdan.

Office (l') de S. Côme & de S. Damien, par M. de la Roche, 1728. *in*-12.

Offices propres de l'Egliſe de S. Germain l'Auxerrois, par M. Guilbert, 1729. *in*-12.

Olympiques (les) de Pindare, traduites en François, par M. de Sozzy, 1754. *in*-12.

Ombre (l') du grand Colbert, le Louvre & la Ville de Paris, par M. de la Font, 1749. 1752. *in*-12.

Opera Antonii Eiſen, 1742. *in*-4.

Opera Bernardi Van-Eſpen, avec les Notes du P. Barre, 1753. 4 *vol. in-fol.*

Opération (l') de la Taille par l'appareil latéral, par M. Garengeot, 1730. *in*-12.

Opérations faites par ordre de l'Académie des Sciences, pour la vérification du dégré du Méridien entre Paris & Amiens, par Mrs Bouguer, Camus, Caſſini & Pingré, 1757. *in*-8.

Opuſcules de M. Fréron, 1753. 3 *vol. in*-12.

Oraiſon Funebre de Dom Petit Didier, par D. Oudenot, 1728.

Oraiſon Funebre de la

Reine de Pologne, par M. de la Riviere, *in*-4.

Oraiſon Funebre de la Reine de Pologne, par M. l'Abbé Clement, 1747. *in*-4.

Oraiſon Funebre de la Reine de Sardaigne, par M. l'Abbé Clement, 1741. *in*-12.

Oraiſon Funebre de la Reine de Sardaigne, par M. Seguy, 1741. *in*-4.

Oraiſon Funebre de Léopold, Duc de Lorraine, par le P. Aubert, 1730. *in*-4.

Oraiſon Funebre de Louis XIV. par M. Xaupi, *in*-4.

Oraiſon Funebre de Louis XIV. par le P. Fellon.

Oraiſon Funebre de Louis XIV. par M. Mignot.

Oraiſon Funebre de Madame Anne-Henriette de France, par M. de la Riviere, 1752. *in*-4.

Oraiſon Funebre de Madame de la Rochefoucault, par M. de Saulx, 1744.

Oraiſon Funebre de Madame de Rochechouart, Abbeſſe de Beaumont, par le P. Merigot, 1734.

Oraiſon Funebre de Madame la Dauphine, Infante d'Eſpagne, par M. de Pompignan, *in*-4.

Oraiſon Funebre de M. Claude Bouhier, ſecond Evêque de Dijon, par D. Jourdain, *in*-4.

Oraiſon Funebre de M. Colbert, Archevêque de Toulouſe, par le Pere Beaufils, 1710. *in*-4.

Oraiſon Funebre de M. de Beauveau, Archevêque de Narbonne, par M. Guerguil, 1740. *in*-4.

Oraiſon Funebre de M. de Belſunce, par le Pere Nuiratte, 1756. *in*-4.

Oraiſon Funebre de M. de Grillon, Archevêque de Narbonne, par M. Guerguil, 1753. *in*-4.

Oraiſon Funebre de M. de Foudras, Evêque de Poitiers, par M. Arnault, 1749. *in*-4.

Oraiſon Funebre de M. de Gondrecourt, par D. Oudenot, 1735.

Oraiſon funebre de M. de la Berchere, Archevêque de Narbonne, par le Pere Beaufils, 1709. *in*-4.

Oraiſon Funebre de M. de la Riviere, Evêque d'Angers, par le P. Merigot, 1730.

Oraiſon Funebre de M.

le Duc de Bourgogne, mort en 1712, par le P. Fellon.

Oraiſon Funebre de M. le Duc d'Orléans, par le Pere Bernard, 1752. *in*-4.

Oraiſon Funebre de M. le Duc d'Orléans, par le P. Renaud, 1752.

Oraiſon Funebre de M. le Duc d'Orléans, par M. Colas, 1752.

Oraiſon Funebre de M. le Duc d'Orléans, par M. Poullin.

Oraiſon Funebre de Monſeigneur le Dauphin, fils de Louis XIV. par le Pere Beaufils, 1711. *in*-4.

Oraiſon Funebre de M. Viſdelou, par le P. Norbert, 1738. *in*-8.

Oraiſon Funebre de Philippe V. Roi d'Eſpagne, par M. Laffiteau, *in*-4.

Oraiſon Funebre du Cardinal de Biſſy, par M. Seguy, 1737. *in*-4.

Oraiſon Funebre du Cardinal de Mailly, par le P. Chalipe, 1722. *in*-4.

Oraiſon Funebre du Cardinal Fleury, par le P. de Neuville, 1743. *in*-4.

Oraiſon Funebre du Duc d'Orléans, par M. de la Tour-Dupin, 1752. *in*-4.

Oraiſon Funebre du Duc Léopold, par D. Oudenot, 1729.

Oraiſon Funebre du Maréchal de Villars, par M. Seguy, 1735. *in*-4.

Oraiſon Funebre du Prince de Dombes, par M. Laugier, 1756. *in*-4.

Oraiſons de Demoſthene & de Ciceron, par M. d'Olivet, 1727. *in*-12.

Oratio habita à D. de Montempuys in Comitiis generalibus univerſitatis an. 1716.

Oratio habita cum primum Phyſicæ experimentalis curſum Profeſſor auſpicaretur, par M. Nollet, 1753. *in*-4.

Oratio inauguralis de humaniorum litterarum uſu, par M. Vernet, 1739.

Oratio in ſolemnem præmiorum diſtributionem, par M. Guerin, 1749.

Oratio Nuptialis Ludovico XV. par M. Schœpflin, *in-fol.*

Oratio quâ quid ſit Medicina docentur Philiatri, par M. Mery, 1744. *in*-4.

Oratio ſuper reſtituta Sereniſſimi Delphini valetudine, par M. Ferret, 1751. *in*-4.

Orationes, par le P. de la Sante, 1741. 2. *vol. in-12.*

Orateurs (des), Dialogue, traduit par M. Morabin, 1722. *in-12.*

Ordinarius, *seu Liber Ceremoniarum ad usum Ordinis Præmonstratensis*, par le Pere Manſuy, 1734. *in-8.*

Ordonnance (l') de Louis XV. ſur les Donations, avec des Obſervations, par M. Furgole, 1731. *in-fol.*

Ordonnances des Rois de France de la troiſieme Race, *Tom.* 9. publié par M. de Vilevault, avec l'éloge de M. Secouſſe, 1755. *in-fol.*

Ordre (l') de l'Egliſe, ou la Primauté & la Subordination Eccléſiaſtique, par le P. Bernard d'Arras, 1735. *in-12.*

Ordre naturel des Ouſins de mer & Foſſiles, traduit du Latin de M. Klein, par M. Desbois, 1754. *in-8.*

Origine (l') ancienne de la Phyſique nouvelle, par le P. Regnault, 1734. 3 *vol. in-12.*

Origine (l') de l'Univers, par M. Eſteve, 1758. *in-12.*

Origine (l') des Guêpes, par M. de Méhégan, 1751. *in-12.*

Origine, Progrès & Décadence de l'Idolâtrie, par M. de Méhégan, 1756. *in-12.*

Origines (les), par M. de Buat, 1756. 4 *vol. in-12.*

Orlando Furioſo, Roland Furieux, Poëme de l'Arioſte, par M. Gerbault, 4 *vol. in-fol.*

Ornemens (les) de la mémoire, par M. Alletz, *in-12.*

Ornitologiæ ſpecimen novum, par M. Baſtere, 1745. *in-4.*

Oronoko, traduit de l'Anglois, par M. de la Place, 1745. *in-12.*

Orphelin (l') de la Maiſon de Tchao, Tragédie Chinoiſe, traduite par le P. Prémare, avec des éclairciſſemens ſur le Théatre Chinois, par M. Sorel, 1755. *in-12.*

Orpheline (l') Angloiſe, par M. de la Place, 1751. 4 *vol. in-12.*

Oryctologie (l') ou Traité des pierres, des minéraux, &c. par M. d'Argenville, 1755. *in-4.*

Oſtéographie ou Deſcription des Os, par M.

Turin, 1753. *in-4.*

Ouvrage Hiſtorique & Chimique ſur la Perle de Cléopatre, par M. Jauſſin, 1749. *in-8.*

Ouvrages de Poëſie, préſentés au Roi, à la Reine, &c. par M. Degardein, 1751. *in-4.*

P. A.

Pace (*de*) *Oratio*, par le P. Geoffroy, 1749.

Pace (*de*) *Oratio*, par M. le Beau, 1749.

Paix (la) de l'Europe ne peut s'établir qu'à la ſuite d'une longue treve, par M. Goudard, 1757. *in-12.*

Palais (le) du Silence, par M. d'Arcq, 1754. *in-12.*

Panagiana Panurgica, ou le Faux Evangéliſte. par M. de Premontval, 1750. *in-8.*

Pandectæ Juſtinianeæ, par M. Pothier, 1748. 3 *vol. in-fol.*

Panegyricus Ludovico XV. par M. Schœpflin, 1733. *in-fol.*

Panégyrique de la B. Jeanne de Chantal, par M. de la Tour-Dupin, 1752. *in-12.*

Panégyrique de la B. Jeanne de Chantal, par M. Seguy, 1752. *in-12.*

Panégyrique de la B. Mere de Chantal, par M. l'Abbé Clement, 1752, *in-8.*

Panégyrique de la Ville d'Arles, par le P. Fabre, 1743. *in-12.*

Panégyrique de Louis XV. par M. de Voltaire, 1748. *in-12.*

Panégyrique de M. Cochin, par M. du Château, 1749. *in-8.*

Panégyrique de Sainte Adélaïde, par M. de Petity, 1757. *in-12.*

Panégyrique de Sainte Eliſabeth, par M. le Couſturier, 1754. *in-12.*

Panégyrique de Sainte Geneviève, par M. de la Roche, 1737. *in-4.*

Panégyrique de S. Agricol, par le P. Didier, 1755. *in-4.*

Panégyrique de S. Auguſtin, par M. Desjardins, 1735.

Panégyrique de S. Jean Népomucene, par le P. Couterot, 1755. *in-12.*

Panégyrique de S. Jean Népomucene, par M. de la Tour-Dupin, 1754. *in-12.*

Panégyrique de S. Louis,

par M. Artaud, 1741. *in*-4.

Panégyrique de S. Louis, par le P. Bernard, 1756. *in*-12.

Panégyrique de S. Louis, par M. de Boiſmont, 1750.

Panégyrique de S. Louis, par M. le Couſturier.

Panégyrique de S. Louis, par M. de l'Ecluſe, 1744. *in*-4.

Panégyrique de S. Louis, par le P. Griffet, 1743.

Panégyrique de S. Louis, par M. Marquet, *in* 4.

Panégyrique de S. Louis, par M. Pleuvri, 1757. *in*-4.

Panégyrique de S. Louis, par M. Poule, 1748. *in*-4.

Panégyrique de S. Louis, par M. Ragon, 1730. *in*-4.

Panégyrique de S. Louis, par M. du Reſnel, 1732.

Panégyrique de S. Louis, par M. de Rozay, 1735. *in*-4.

Panégyrique de S. Louis, par M. Talbert.

Panégyrique de S. Louis, par M. de la Tour-Dupin, 1751. *in*-4.

Panégyrique de S. Remy, par M. Ballet, 1755. *in*-12.

Panégyrique de S. Sulpice, par M. Desjardins.

Panégyriques de S. Jean Népomucene, de Sainte Anne & de S. Gaëtan, par M. Ballet, 1755. *in*-12.

Panégyriques des Saints, par M. Ballet, 1747. *& ſuiv.* 4 *vol. in*-12.

Panégyriques des Saints, par M. Seguy, 1736. 6 *vol. in*-12.

Panégyriques des Saints, par M. Trublet, 1755. *in*-12.

Panégyrique du B. Alexandre Sauli, par M. l'Abbé Clement, 1743. *in*-12.

Panégyrique du Roi de Pruſſe, par M. Formey, 1745. *in*-4.

Panégyriques & Sermons, par M. de la Tour, 1749. *&* 1750. 3 *vol. in*-12.

Papillon (le) ou Lettres Pariſiennes, par M. de Mouhy, 4 *vol. in*-8.

Parabolæ Evangelicæ Myſteriis, par M. Vallart, 1742. *in*-8.

Paradis (le) Perdu, traduit de Milton, par M. Dupré de S. Maur, 1730. 2 *vol. in*-12.

Paradis (le) Perdu de Milton, traduit par M. Racine, 1755. 3 *v. in*-12.

Paradis (le) Terreſtre, Poëme, par Me du Bocage, 1748. *in*-8.

Paradoxe ſuivi de quelques Obſervations ſur l'Egliſe de S. Nicolas près de Bourg-en-Breſſe, par M. Blondeau, 1749. *in*-8.

Paradoxes Métaphyſiques ſur le principe des actions humaines, traduits de Collins, par M. le Febvre de Beauvray, 1754. *in*-12.

Paraguay (le), Converſation morale, par M. Gauchat, 1756. *in*-12.

Parallele de Catilina & de Véniſe Sauvée, par M. Dupuy.

Parallele de la conduite des Carthaginois à l'égard des Romains, par M. de la Tour, 1757. *in*-12.

Parallele de la Henriade & du Lutrin, par M. Batteux, 1746. *in*-12.

Parallele de Louis XV. avec Louis XIV. ſur la derniere guerre, par M. Desjardins.

Parallele de la Poëſie Paſtorale Françoiſe, avec la Latine, par M. de Serent, 1749. *in*-12.

Parallele de Sémiramis de M. de Voltaire, avec la Sémiramis de M. Crebillon, par M. Dupuy.

Parallele des différentes manieres de tirer la pierre hors de la veſſie, par M. le Dran, 1730. & 1757. 2 *vol. in*-8.

Parallele des Romains & des François, par M. de Mably, 1740. 2 *vol. in*-12.

Parallele du Cœur, de l'Eſprit & du bon Sens, par M. Pecquet, 1740. *in*-8.

Parallele du Miniſtere du Cardinal de Richelieu & du Cardinal de Fleury, par M. Morenas, 1743.

Paraphraſe des Pſeaumes de David & des Cantiques de l'Egliſe, par le P. Fellon.

Paraphraſe des Pſeaumes & Cantiques qui ſe chantent à S. Benoît, par M. Bruté, 1752. *in*-12.

Paraphraſe du *Miſerere*, traduit du P. Seignery, par M. Laugier, 1754. *in*-16.

Paraphraſe ſur les Pſeaumes, par M. Mignot, 1755. *in*-12.

Paraphraſes ſur le Pſeaume 118. par le P. Jean-Chriſoſtome, 1736. *in*-12.

Parfait (le) Adorateur du ſacré Cœur de Jeſus,

par M. Nicollet, 1755. *in*-12.

Parfait (le) Arithméticien, par M. Liverloz, 1754. *in*-12.

Parfait (le) Cocher, par M. Desbois, 1744. *in*-12.

Parfaite (la) Religieuſe, par le P. Marin, 1752. *in*-12.

Parnaſſe (le) Chrétien, par le P. Chabaud, 1748. 2 *vol. in*-12.

Parnaſſe (le) François, par M. Titon du Tillet, avec deux Supplémens, 1732. *& ſuiv. in-fol.*

Parnaſſe (le) ou Eſſai ſur les Campagnes de Louis XV. par M. de Caux, 1752. *in*-12.

Paris, ou le Mentor à la mode, par M. de Mouhy, 1735. 2 *vol. in*-8.

Parodie (la) de Sémiramis, par M. de Montigny, 1749. *in*-12.

Parterre (le) Géographique & Hiſtorique, par M. Bouis, 1753. *in*-12.

Partium (de) externarum generationi inſervientium in mulieribus, Theſes, par M. Louis, 1754. *in*-4.

Partium humani corporis ſolidarum conſpectus, par M. Fizes, 1729. *in*-8.

Paſſage (le) du Var, Poëme, par M. Dandré-Bardon, 1750. *in*-4.

Paſſetems (le) des Mouſquetaires, par M. Desbief, 1755. *in*-12.

Paſſetems Poëtiques, Hiſtoriques & Critiques, publiés par M. le Fort, 1757. 2 *vol. in*-12.

Paſtorale Héroïque ſur le mariage du Prince de Soubiſe, par M. de la Porte, 1741. *in*-4.

Paſtorale ſur le mariage de Monſeigneur le Dauphin, par le P. Grozellier, 1747.

Paſtorales (les) d'Alexandre Pope, traduites par M. Luſtrac, 1753.

Paſtor Fido, traduit par M. Pecquet, 1713. *in*-12.

Pate (la) de Chat, Conte, par M. Cazotte, 1741. *in*-12.

Pathologia Methodica, par M. de Sauvages, 1752. *in*-12.

Patriote (le) Anglois, par M. l'Abbé le Blanc, 1756. *in*-12.

Pax, Carmen, par M. Bauyn, 1714. *in*-8.

Payſan (le) Parvenu, par M. de Marivaux, 1735. *in*-12.

Payſanne

Paysanne (la), Parvenue, par M. de Mouhy, 1735. 4 vol. in-12.

Peinture (la), Ode de Milord Telliab, par M. Baillet de S. Julien, 1753. in-12.

Peinture (la), Poëme, par M. Baillet de S. Julien, 1755. & 1756. in-8.

Pélérinage du Calvaire sur le Mont-Valerien, par M. de Pontbriand, 1751. in-18.

Pélérinage littéraire & pieux en Champagne, par M. de Serent, 1756. in-12.

Pensées de Ciceron, par M. d'Olivet, 1744. in-12.

Pensées de Sénéque, par M. de la Beaumelle, 1752. 2 vol. in-12.

Pensées Diverses, par M. Cœuilhe, in-12.

Pensées Diverses & Réflexions Philosophiques, par M. Bignicourt, 1755. in-12.

Pensées Diverses, ou Réflexions sur l'esprit & le cœur, par M. Barbier, 1748. in-12.

Pensées, Maximes & Réflexions Morales de la Rochefoucault, avec des Remarques, par M. de la Roche, 1737. in-12.

Pensées Morales du Baron de Holberg, traduites du Danois, par M. de Parthenay, 1754. 2 vol. in-12.

Pensées Philosophiques, attribuées à M. Diderot, 1746. in-12.

Pensées Philosophiques sur la Guerre, par M. de Prades, 1756. 2 vol. in-12.

Pensées Raisonnables, opposées aux Pensées Philosophiques, par M. Formey, 1749. & 1756. in-8.

Pensées sur divers sujets de morale & de piété, tirées des Ouvrages de M. Massillon, par M. de la Porte, 1748. in-12.

Pensées sur la Liberté, par M. de Premontval, 1750. in-8.

Pensées sur l'Homme, par M. Pecquet, 1738. in-8.

Pensées sur l'interprétation de la Nature, par M. Diderot, 1754. in-12.

Pensez-y-bien, courtes réflexions sur les quatre fins de l'homme, augmenté par M. Colinot, 1722. & 1752. in-18.

Pensez-y-mieux, abrégé

historique des erreurs de tous les siecles, par le même, 1725. *in*-12.

Perte & Gain, suivi d'un extrait des Jeux les plus connus en France, par M. Guy, 1758.

Petit (le) Parisien, Almanach, par M. Coustellier, 1757.

Petit (le) Prophéte de Boemischbroda, par M. Grimm, 1753. *in*-8.

Petit (le) Toutou, par M. de Bibiena, 1746. 2 *vol. in*-12.

Petit Tréfor de la belle Latinité, par M. Alletz, 1754. *in*-12.

Petite (la) Guerre, par M. de Grandmaison, 1756. 2 *vol. in*-12.

Petites (les) Nouvelles Parisiennes, par M. Coustelier, 1756. *in*-12.

Peuple (le) Instruit, traduit de l'Anglois, par M. Genest, 1756. *in*-12.

Peuple (le) Juge, traduit de l'Anglois, par le même, 1756. *in*-12.

Phædri Fabulæ, avec les Notes de M. de Kerlon, 1748. *in*-12.

Phædras appendice triplici suffultus, par M. Monchablon, 1753. *in*-12.

Pharmacopée Chymique, par M. Malouin.

Pharmacopée (Nouvelle), traduite de l'Anglois, par M. Magenis.

Pharmacopée Royale, par Charas, augmentée par M. le Monnier, 2 *vol. in*-4.

Pharmacopée Universelle, traduite de Quincy, par M. Glauzier, 1748. *in*-4.

Pharsamon, ou les Nouvelles folies Romanesques, par M. de Marivaux, 1737. 2 *vol. in*-12.

Philippiques de Demosthene & Catilinaires de Ciceron, avec des Remarques, par Mrs Bouhier & d'Olivet, 1736. *in*-12.

Philosophe (le), Ballard, par M. Blondeau, 1748. *in*-12.

Philosophe (le) Chrétien, par le Roi Stanislas, 1749. *in*-12.

Philosophe (le) Chrétien, par M. Formey, 1759-1760. 4 *vol. in*-12.

Philosophe (le) Indigent, par M. de Marivaux, 1727. 2 *vol. in*-12.

Philosophe (le) Parisien sur la convalescence du Roi, par M. de Montigny, 1744.

Philosophe (le) Sli-

taire, par M. le Marquis d'Argens, 1736. in-12.

Philosophia Rationalis, par le P. Mansuy, in-12.

Philosophiæ (de) experimentalis utilitate, Oratio, par M. Jallabert, 1740.

Philosophiæ Naturalis principia Mathematica Newytoni perpetuis commentariis, par les PP. Jacquier & le Seur, 1739. & 1741. 4 vol. in-4.

Philosophie (la) du bon Sens, par M. le Marquis d'Argens, 1740. 2 vol. in-12.

Philosophie (la) du bon Sens, par M. d'Argens, avec les Remarques de M. d'Olivet, 1746. 2 v. 1755. 3 vol. in-12.

Phrases & Sentences tirées des Comédies de Térence, par M. Bridault, 1745. in-12.

Physiologiæ Elementa, par M. de Sauvages, 1755. in-12.

Physique (la) par M. Cochet, 1756. in-8.

Physique (la) de la Beauté, par M. Morelly, 1748. in-12.

Physique (la) de l'Ame humaine, par M. Godard, 1755. in-8.

Physique des Corps animés, par le P. Bertier, 1755. in-12.

Pictura, carmen, par M. de Marsy, 1736. in-12.

Piece Dramatique, en Vers, sur le mariage du Prince de Soubise, par le Pere Courtois, 1741. in-4.

Pieces de Clavecin, par M. Rameau, 2 livres in-4. 1706. & 1721.

Pieces (nouvelles) de Clavecin, par le même, 1726.

Pieces d'Eloquence & de Poësie couronnées par l'Académie de Pau, par le Pere Chabaud, 1746. in-12.

Pieces de Poësie sur la mort de Louis XIV. par le P. le Vasseur.

Pieces dérobées à un ami, par M. Larraignant, 1750. 2 vol. in-12.

Pieces de Théatre de M. Favart, 3 vol. in-8.

Pieces de Théatre de M. de la Grange, 1742. 3 vol. in-12.

Pieces de Théatre de M. de Saint-Foix, 1748. 2 vol. in-12.

Pieces Fugitives, par M. Sedaine, 1753. in-12.

Pieces fugitives, extraites des Œuvres de M. de Mehégan, 1755. *in*-12.

Pieces Fugitives sur l'Eucharistie, publiées par M. Vernet, Auteur de la quatrieme Piece, 1730. *in*-8.

Pieces Nouvelles sur les premiers succès de la Campagne, par M. de Quinsonas, 1745. *in*-8.

Pinôlet, ou l'Aveugle Parvenu, par M. Guer, 1755. 4 *vol. in*-12.

Pirrhonisme (le) du Sage, par M. de Beausobre, 1754. *in*-12.

Plaidoyer contre l'introduction des ceintures de chasteté, ou cadenats, par M. Freydier.

Plaidoyer pour les Chanoines d'Orléans, par M. du Chateau, 1755. *in*-8.

Plaidoyers de M. de Moulon.

Plaisir (le) & la Volupté, par Mde de Puisieux, 1752. *in*-12.

Plaisir (le), rêve, Poëme, par M. d'Estaing, 1756. *in*-12.

Plaisirs, Varennes & Capraineries, par M. de Chanterenne, 1744. *in*-12.

Plan de l'Univers, ou Ephémérides en figures, par M. de Brancas, 1753. *& suiv.*

Plan des Ecoles des Mathématiques pratiques de la Ville de Reims, par le P. Fery, 1748. *in*-8.

Plan d'une Maison d'association, par M. de Chamousset, 1755. *in*-4.

Pleyade (la) Françoise, ou l'Esprit des sept plus grands Poëtes François, par M. Paquin, 1754. 2 *vol. in*-12.

Plinii secundi Epistolæ & Panegyricus, cum notis, par M. Lallemand, 1749. *in*-12.

Pneumato-Pathologia, seu Tractatus de Flatulentis humani corporis affectibus, par M. Combalusier. 1747. *in*-12.

Poëme au Roi sur la prise de Port-Mahon, par M. Teisserenc, 1756. *in*-8.

Poëme au Roi sur ses Conquêtes, par M. de Marigni, 1749. *in*-4.

Poëme contre le Matérialisme, par M. de Cogullin, 1756.

Poëme en l'honneur du Roi de Pologne, traduit du Latin du P. Bof-

povich, par M. de Cogollin, 1754.

Poëme Latin à la louange de M. le Cardinal de Tencin, par le P. Fery, *in*-4.

Poëme Latin du P. Oudin sur la naissance du Prince de Condé, traduit en Vers François, par M. Joly, 1737. *in*-8.

Poëme Latin sur la convalescence de M. le Dauphin, par le P. Fleuriau.

Poëme Latin sur la convalescence du Roi en 1729, par le P. Patouillet.

Poëme Latin sur la mort de Louis XIV. par le P. Perrin.

Poëme Latin sur le Printems, par M. Favier.

Poëme sur la maladie & la guérison du Roi en 1728, par le P. de la Sante, *in*-4.

Poëme sur la naissance de M. le Duc de Bourgogne, par M. de Serent, 1752. *in*-8.

Poëme sur la peste de Marseille, par le P. Lombard, 1722.

Poëme sur la prise de Berg-op-Zoom, par M. de Caux.

Poëme sur le déréglement des Mœurs, par M. le Beau de Schosne, 1754.

Poëme sur le malheur arrivé à la France la veille des Rois, 1757, par D. Duplessis.

Poëme sur les victoires de M. le Comte de Saxe, par M. Boussingault, 1747.

Poëme sur l'Histoire des Gens de Lettres de Bourgogne, par M. l'Abbé le Blanc, 1726. *in*-8.

Poësie del Sign. Abate Metastasio, publiées par M. de Cassabigi, 1755. 9 *vol. in*-8.

Poësies Badines, Galantes & Allégoriques, publiées par M. Vacquette, suivies de plusieurs discours, 1757.

Poësies Chrétiennes imprimées par ordre de la Reine, par M. de Moncrif, 1746. *in*-12.

Poësies d'Anacréon, par M. Capperonnier, 1755. *in*-12.

Poësies de Mademoiselle Malcrais de la Vigne, par M. Desforges-Maillard, 1735. *in*-12.

Poësies de M. d'Arnaud, 1751. 3 *vol. in*-12.

Poësies de M. de Campigneulles, 1756. *in*-12.

Poësies de M. l'Abbé de Lavaugnac, 1758. 4 vol. in-12.

Poësies sur l'Horace, avec la traduction du P. Sanadon, enrichie de Notes, par le P. Fleurier, 1756. 2 vol. in-12.

Poësies Diverses, par M. Baillet de S. Julien, 1749. & 1751. in-12.

Poësies Diverses, par M. de Bologne, 1746. in-12.

Poësies Diverses, par M. de Voltaire.

Poësies Diverses, par M. Tannevot, 1752. in-12.

Poësies Diverses de M. Chevrier.

Poësies Diverses de M. Cocquart, 1754. 2 vol. in-12.

Poësies Diverses de M. Desforges Maillard, 1750. 2 vol. in-12.

Poësies Diverses de M. l'Abbé de B. . . . . 1744. in-8.

Poësies Diverses sur le mariage du Roi, par le P. Patouillet, 1725.

Poësies du Roi de Navarre, avec des Notes, par M. de la Ravaliere, 1742. 2 vol. in-8.

Poësies Françoises & Latines sur la prise de Berg-op-Zoom, par M. Desforges Maillard, [illegible] in-12.

Poësies Latines sur la mort de Louis XIV. par le Pere de Beauvais, 1715. in-4.

Poësies Latines & Françoises, par M. Signicourt, 1756. in-12.

Poësies Sacrées, par M. Salmon, 1771. in-12.

Poësies Variées, par M. de Coulange, 1753. in-12.

Poëte (le) Réformé, ou Apologie pour la Semiramis de M. de Voltaire, par M. Favier, 1748. in-8.

Poëtique Françoise à l'usage des Dames, par M. Gaillard, 1749. 2 v. in-12.

Poissarderies, ou Discours des Halles & des Ports, par M. Lecluse, 1749. in-8.

Polierge, ou Mélange de Littérature & de Poësies, par M. Vattel, 1756. in-12.

Polignii Panegyricon, oratio, par M. de Serent, 1753. in-4.

Politique (le) Danois, par M. Scovan, 1756. in-12.

Polychrographie (la),

par M. Expilly, 1715. in-8.

Pondichery Sauvé, Poëme, par M. Morel, 1748. in-4.

Pont-aux-ânes (le) Méthodique, ou Nouveau Barreme, par M. Gallimard, 1717. in-8.

Portrait d'Aminte, par M. Couterean, 1733.

Possibilité (la) du mêlange dans les œuvres surnaturelles, par M. des Essarts, in-4.

Postillon (le) François, par M. de Francheville, 1739.

Pouillé (nouveau) des Bénéfices du Diocèse de Rouen, par M. Saas, 1738. in-4.

Poupée (la), par M. de Bibiena, 1747. in-12.

Pour (le) & Contre, par M. Prevost, 1733. & suiv. 20 vol. in-12.

Pouvoir (le) du Tems sur la gloire & sur l'amour, par Mr de la Sole.

Prælectiones Theologicæ de Deo, par M. le Grand, 1751. 2 vol. in-12.

Prælectiones Theologicæ quas in scholis habuit Honoratus Tournely, par M. Montagne: *sive Tractatus de Deo*, in-12. *de Sanctissima Trinitate*, in-12. *de opere sex dierum*, in-12. *de Gratia*, 2 vol. in-12. *de Sacramentis*, 2. v. in-12.

Prairies Artificielles, par M. de la Salle, 1756. in-12.

Pratique de dévotion en l'honneur de S. Jean Népomucene, par M. l'Abbé Clement, in-18.

Pratique de la dévotion du divin Cœur de Jesus, par M. de Beaumont, in-18.

Pratique (la) du Pilotage, par le P. Pezenas, 1749. in-8.

Pratique (la) Universelle pour la renovation des Terriers, par M. de Freminville, 1746. & suiv. 5 vol. in-4.

Praxis Linguæ Sacræ, par le Pere Giraudeau, in-4.

Préceptes (les) de la Vie civile, attribués à Caton, traduits en Vers François, par M. Salmon, 1752. in-12.

Précis de l'Histoire Sacrée, par M. Allaix, 1748. in-12.

Précis des expériences faites à Trianon sur la cause de la corruption des bleds, par M. Tillet, 1756. in-8.

Prin-

Préjugés (les) du Public, par M. Deneſle, 1747. 2 vol. in-12.

Préjugés (les) trop hâtés & trop ſuivis, par Mlle Fauque, 1755. in-12.

Premier Supplément à la défenſe des titres & des droits de l'Abbaye de S. Oüen, par M. Saas, 1743. in-4.

Premiere Séance des Etats Caloirs, contenant l'Oraiſon funebre de Torſac, par M. de Margon, 1724. in-4.

Préſervatif contre l'anglomanie, par M. de Monbron, 1757.

Préſervatif contre les faux principes & les maximes dangereuſes établies par M. de Montesquieu, par M. de la B... 1750. in-12.

Préſervatif (le) ou Critique des obſervations ſur les Etrennes de femmes, par M. de Voltaire, 1738. in-12.

Préſomption (la) Tragédie, Poëme, par M. Deſneſle, 1737. in-12.

Prétentes (les) frivoles des Chirurgiens, pour s'arroger l'exercice de la Médecine, par M. Goſſalauſier, 1748. in-12.

Prévention (la), défaut dangereux & impardonnable dans un Supérieur, par M. de Serent, 1715. in-12.

Preuves de la Religion de J. C. par M. François, 1752. 4 vol. in-12.

Priere (la) Univerſelle, traduite de Pope, par M. le Franc, 1741. in-12.

Prieres & Affections pour ſervir d'Exercice pendant la Meſſe, par Guyonnet de Vertron, augmentées par M. Goujet, 1728. in-18.

Prieres & bons propos pour les Freres, par M. Maleville, 1755. in-16.

Prince (le), traduit de Fra-Paolo, par M. de Marſy, 1752. in-12.

Prince (le) ou les Délices de la Cour, par M. Morelly, in-12.

Princesse (la) Comte d'Eu & le Prince Bonbon, par Mlle de Lubert, 1745. in-12.

Princesse (la) Lionnette & le Prince Coquerico, par la même, 1743. in-12.

Princesse (la) de Gonzague, par M. du Tertail, 1756. in-12.

Principes de Chirurgie, par M. la Faye, 1747. in-12.

Principes de la Chirurgie, par M. Barbaute.

Principes (des) de la Morale & du Goût, ou Essai sur l'Homme & sur la Critique, traduits de Pope, par M. de Resnel, 1745. in-12.

Principes de la Perfection Chrétienne, par M. Besoigne, 1748. in-12.

Principes de la Philosophie Morale, par M. Diderot, 1745. in-12.

Principes de la Piété Chrétienne, par le Pere Monestier, 1756. 2 vol. in-12.

Principes de la Science de l'Harmonie, par M. de Lalande, 1752.

Principes de l'Histoire, par M. Juvenel de Carlencas, 1735. in-12.

Principes de Religion, par M. Roussel, 1752. & 1754. in-12.

Principes (des) des Négociations, par M. de Mably, 1757. in-12.

Principes des Usages concernant les Distances, par M. de Jouy, 1752. in-12.

Principes différens pour faciliter l'intelligence des Livres Prophétiques, par le P. Louis de Dôle & autres, 1754. 4 vol. in-12.

Principes du droit de la Nature & des Gens, extraits de Wolf, par M. Formey, 1757. 3 vol. in-8.

Principes du système des petits Tourbillons, par M. le Cogne de Launay, 1743. in-8.

Principes & Régles de la Vie Chrétienne, traduits du Cardinal Bona, par M. Goujet, 1728. in-12.

Principes sur la nullité du Mariage pour cause d'impuissance, par M. Boucher d'Argis, 1756. in-8.

Principes sur la Langue Latine, par M. Malin.

Principes sur le Mouvement & l'Equilibre, par M. Traboud, 1741. 2 vol. in-4.

Principes sur le mouvement des Corps terrestres, par M. Trabaud, *in-8.*

Principia de Ventadour ob restitutam sanitatem, *carmen*, par M. le Beau, 1748. *in-4.*

Prise (la) de Mahon & de ses Forts, Poëme, par D. Duplessis, 1756. *in-4.*

Problême Historique: qui des [illegible] de Luther ou de Calvin a plus nui à l'Eglise, par M. M.... 1757. 2 *vol. in-12.*

Problême Historique sur la Pucelle d'Orléans, par M. Polluche, 1750. *in-8.*

Problême sur les Femmes, traduit du Latin d'Acidalius, par M. de Kerlon, *in-12.*

Procès (le) sans fin, ou l'Histoire de John Bul, traduite par M. Velly, 1753. *in-12.*

Projet des embellissemens de Paris, par M. Poncet de la Grave, 1756. 2. *part. in-12.*

Projet d'Instruction Pastorale, par M. du Hamel, 1756.

Projet d'Office pour l'anniversaire du Baptême, par M. le Roy, 1737. *in-12.*

Projet d'un établissement en faveur des Pauvres, par M. Formey, 1746. *in-4.*

Projet d'un établissement pour élever dans la piété les Savoyards qui sont dans Paris, par M. de Pourbaland, 1750. in-8. 3 *part.*

Projet d'un Glossaire François, par M. de Sainte-Palaye, 1756. *in-4.*

Projet d'un ordre François en tactique, par M. de Menil-Durand, *in-4.*

Projet d'une Histoire Astronomique du 17e siecle, par le P. Pingré, 1756. *in-4.*

Projet d'une Histoire de la Ville de Paris sur un plan nouveau, par M. Coste, 1739. *in-12.*

Projet utile pour le progrès de la Littérature, par M. du Tertre, *in-12.*

Prolegomena in Scripturam Sacram, par le Pere Houbigant, 1746. *in-4.*

Promenade (la) de Saint-Cloud, par M. Fromaget, 2. *vol. in-12.*

Prône sur les Commandemens de Dieu, par M. Ballet, 2 *vol. in-12.*

Prophéties du grand Prophéte Monet, astur-

bées à M. de Maintenon, 1753.

Proposition d'une mesure de la Terre, par M. d'Anville, 1735. *in*-12.

Propriétés (les) du bois de Presne, par M. Terrier, 1756. *in*-8.

Prosæ in Resurrectione Domini, par le P. Voisin, 1742. *in*-16.

Prose pour la Résurrection de Jesus, par le P. Voisin, traduite en Vers François par le Père Grozellier, 1742. *in*-16.

Prosodie ou Versification Latine, par M. Vallart, *in*-12.

Prospectus Apologétique pour la quadrature du Cercle, par M. de Caussans, 1753. *in*-4.

Prospectus de la Description Historique de la France, par M. de Foy, 1757.

Prospectus de la Vérification du Systême de Moyse, par M. Vauquelin, 1756. *in*-8.

Prospectus de l'Encyclopédie, par M. Diderot, 1750.

Prospectus d'une Histoire Synoptique du Royaume de France, par M. de Gourné, 1751. *in*-4.

Prospectus d'une nouvelle Edition des Œuvres de S. Augustin, imprimée à Rome en 1754, par M. C... de B... *in*-4.

Prospectus où l'on propose un Code de Musique pratique, par M. Rameau, 1757. *in*-8.

Protestations & Déclarations Philosophiques sur les principaux objets des connoissances humaines, par M. de Premoneval, *in*-8.

Providence (de la) Traité Historique, par le P. Touron, 1752. *in*-12.

Psalmorum versio vulgata & versio nova, par le P. Houbigant, 1746. *in*-16.

Psaphion, ou la Courtisane de Smyrne, par M. de Kerlon, 1748. *in*-12.

Pseaumes de David, distribués pour tous les jours du mois, par M. de la Roche, *in*-12.

Pseaumes (les sept) de la Pénitence réunis en un seul, par M. Sutil, 1751. *in*-12.

Pseaumes contre le parti de Quesnel, par M. Colinot, 1725.

Q.

QUadricide (le) ou Paralogisme prouvé géométriquement dans la Quadrature de M. de Causans, par Me Julien, 1755. *in-4.*

Quæstio Medica de hominis generatione, par M. Fizes, 1768. *in-12.*

Quæstio Medica, utrum Aquitaniæ minerales aquæ Morbis chronicis, par M. de Bordeu, fils. 1754. *in-4.*

Quæstiones Medicæ duodecim, par M. Ferrein, 1733. *in-4.*

Quæstionum Medicarum series chronologica, par M. Baron, 1752. *in-4.*

Quantum litteris debeat virtus, oratio, par M. le Roy, 1751. *in-4.*

Quart d'heure (le) d'une jolie femme, par M. Chevrier, 1753. *in-12.*

Quatrains ou Maximes sur l'éducation des enfans, par M. de Solignac, 1728. & 1738. *in-12.*

Question nouvelle & intéressante sur l'Electricité, par M. Mangin, 1749. *in-12.*

Questions Diverses sur l'Incrédulité, par M. de Pompignan, 1751. *in-12.*

Questions sur le Commerce des François au Levant, par M. de Forbonnais, 1755. *in-12.*

Questions sur les démissions des Biens, par M. Boullenois, 1727. *in-8.*

Quo loco inter cives vir litteratus habendus sit, oratio, par le P. Geoffroy, 1756. *in-4.*

Quo potissimum in instituendis pueris sublevari possit Magistrorum labor, oratio, par M. le Roy, 1751. *in-4.*

R A.

RAbelais (le) Moderne, ou les Œuvres de Rabelais, mises à la portée de la plûpart des Lecteurs, par M. de Marsy, 1752. 8 vol. *in-12.*

Racines Hébraïques sans point-voyelles, par le Pere Houbigant, 1732. *in-8.*

Rajeunissement (le) Inutile, Poëme, par M. de Moncrif.

Raison ou Idée de la Poësie, traduit de Gravina, par M. Réquier,

1755. 2 vol. in-12.

Raisou (la) soumise à l'Autorité, en matière de Foi, par M. Picart de Saint-Adon, 1742. in-12.

Raison (la) Triomphante des Nouveautés, par M. Pichon, 1756. in-12.

Raison (la) Vengée, par M. Lauvin, 1750. in-12.

Raisons pour & contre l'Inoculation, par M. Raulin, 1752. in-12.

Rapport des Chrétiens & des Hébreux, par M. Gauchat, 1754. 3 part. in-12.

Rapsodie (la) Galante, par M. Coustelier, in-12.

Réception du Docteur Hecquet aux Enfers, par M. Dupré d'Aulnay, 1748. in-12.

Recherches Anatomiques sur la position des Glandes, par M. de Bordeu, fils. 1751. in-12.

Recherches Critiques & Historiques sur les divers états de la Chirurgie en France, par M. Quesnay, 1744. in-4.

Recherches & Observations sur toutes les parties de l'Art du Dentiste, par M. Bourdet, 1757. 2 vol. in-12.

Recherches Historiques & Critiques sur les Mimes, par M. de Rivery, 1751. in-12.

Recherches Historiques sur l'origine & les progrès de la construction des Navires des Anciens, par M. Savérien, 1747. in-4.

Recherches Historiques sur les cartes à jouer, par M. Bullet, 1757. in-8.

Recherches intéressantes sur l'origine des vers à tuyau, par M. Massuet, 1733. in-8.

Recherches pour servir à l'Histoire du Droit François, par M. Grosley, 1752. in-12.

Recherches sur différens points importans du Système du Monde, par M. d'Alembert, 1754. & 1756. 3 vol. in-4.

Recherches sur la maniere d'inhumer les Anciens, par le P. Routh, 1758. in-8.

Recherches sur la nature & l'étendue du briquetage de Marsal, par M. de la Sauvagere, 1740. in-8.

Recherches sur la pê-

cession des Equinoxes, par M. d'Alembert, 1748. in-4.

Recherches sur la Ville de Lyon, ou les Lyonnois dignes de mémoire, par M. Perbetty, 1757. 2 vol. in-8.

Recherches sur le Boule, par M. de Bordon, fils. 1756. in-12.

Recherches sur les causes particulieres des Phénomenes électriques, par M. Nollet, 1749. in-12.

Recherches sur les courbes à double courbure, par M. Clairaut, 1731. in-4.

Recherches sur les Elémens de la matiere, par M. Formey, 1747. in-12.

Recherches sur les fleurs de lys, par M. de Noinville, 1757. in-12. & à la suite du Dictionnaire Généalogique.

Recherches sur les Théatres de France, par M. de Beauchamps, 1735. in-4. & 3 vol. in-8.

Recherches sur l'opération Césarienne, par M. Simon.

Recherches sur l'origine des idées que nous avons de la beauté & de la vertu, par M. de Condillac, 1750. 2 vol. in-12.

Recherches sur l'usage des feuilles dans les Plantes, par M. Bonnet, 1754. in-4.

Récit édifiant du martyre d'un jeune Armenien, par M. de Francheville, 1741. in-8.

Recueil Chronologique des Ordonnances, Edits & Arrêts de Réglement cités dans les nouveaux Commentaires sur les Ordonnances du mois d'Avril 1667, par M. Jousse, 1757. 3 vol. in-12.

Recueil d'Actes & de Pieces concernant le Commerce de divers Pays de l'Europe, traduites de l'Anglois, par M. Toussaint. No. 1. 1754. in-12.

Recueil d'Antiquités Egyptiennes, par M. de Caylus, 1752. & 1756. 2 vol. in-4.

Recueil de ces Dames, par M. Chevrier, 1745. in-12.

Recueil de ces Messieurs, par Mrs de C... C... & autres, 1745. in-12.

Recueil de Chansons, par M. Gayot.

Recueil de Chansons,

par M. Bonneval, mises en Musique par M. Bertin.

Recueil de Complimens, Bouquets, Allégories, Satyres, &c. par M. de Serent, 1756. in-12.

Recueil de Décisions importantes sur les obligations des Chanoines, par M. Ducandas, 1746. & 1751. in-12.

Recueil de différentes Pièces de Poësie, par M. Nau, 1750. in-12.

Recueil de divers Ecrits pour servir d'éclaircissement à l'Histoire de France, par M. Lebeuf, 1738. 2 vol. in-12.

Recueil de Fables, par M. Nau, mises en Musique par M. Lacassagne, 1754. in-4.

Recueil de Fables choisies, par le P. Valette, 1746. in-24.

Recueil de Lettres & Mémoires de M. de Montgon, 1732. in-12.

Recueil d'Enigmes & de quelques Logogriphes, par M. Berthelin, 1746. in-12.

Recueil de Pensées diverses sur l'immatérialité de l'ame, par E. Sinsart, 1736. in-8.

Recueil de Pensées ingénieuses tirées des anciens Poëtes Latins, par M. Berthelin, 1752. in-12.

Recueil de Pièces concernant l'opération de la Taille, par M. le Gât, 1752. in-8.

Recueil de Pièces de Poësie, par M. Piers de Fontenailles, 1751. in-8.

Recueil de Pièces de Théâtre de M. de V... 1753. in-12.

Recueil de Pièces d'Histoire & de Littérature, par le Pere Desmolets, Tom. 3. in-12.

Recueil de Pièces Fugitives, en vers & en prose, par M. de Voltaire, 1740. in-8.

Recueil de Pièces importantes sur l'opération de la Taille, par le Pere Côme, 1752. 2 vol. in-12.

Recueil de Pièces Saintes, par M. Nau, 1750. in-12.

Recueil de Pièces sur les affaires de l'élection du Roi de Pologne, par M. Fournier, 1732. in-4.

Recueil de Pièces sur l'Inoculation, par Mrs Montucla & Moriceau Deslandes, Médecins.

Recueil d'Epigrammes,

par M. Wilbault.

Recueil de Plans & de Cartes des principales Villes de l'Amérique septentrionale, par M. le Rouge, 1755. *in-4.*

Recueil de plusieurs Histoires très-autorisées, qui font voir l'étendue du pouvoir du Démon, par M. des Essarts, 1749. *in-4.*

Recueil de Poésies, par M. Allerz, *in-12.*

Recueil de Poésies de M. Cottereau, 1750. *in-8.*

Recueil de quelques pieces concernant les Arts, par M. Cochin, 1757. *in-12.*

Recueil de Rits & Cérémonies des pélérinages de la Mecque, par M. Galland, 1754. *in-12.*

Recueil de Vaudevilles, par M. Nau, 1746. *in-12.*

Recueil de Vérités pratiques concernant le Dogme & la Morale, par M. Picart, 1754. *in-12.*

Recueil d'Expériences & d'Observations sur la Pierre, par Mrs Morand & Bremond, 1743. 2 *v. in-12.*

Recueil des Actes de notoriété, donnés par Mrs les Procureurs Généraux au Parlement de Provence, par M. de la Touloubre, 1755. *in-8.*

Recueil des Actes, Titres & Mémoires du Clergé, par M. le Merre, *in-fol.*

Recueil des Côtes Maritimes de France, par M. le Rouge, 1757. *in-4.*

Recueil des Drogues simples, par M. de la Chapelle, 1753. *in-8.*

Recueil des Edits, Déclarations, Arrêts du Conseil & du Parlement de Toulouse, concernant l'ordre judiciaire, par M. Rudier, 1776. 2 *vol. in-8.*

Recueil des Statuts, Ordonnances, Réglemens & Privileges des Orfevres-Jouailliers de Paris, par M. le Roy, 1734. *in-4.*

Recueil des Titres & Pieces qui établissent le droit de prévention des Officiers du Châtelet, par M. Dupré, 1740. *in-4.*

Recueil des Traités de Médecine, par M. Sellius, *in-12.*

Recueil d'Observations curieuses sur les Mœurs, les Coutumes, les Arts & les Sciences de différens Peuples, par M. Lambert, 1749. 4 *v. in-12.*

Recueil d'Observations de Chirurgie, par M. de Laisse, 1753. *in*-12.

Recueil d'Observations de Médecine, Chirurgie, &c. par M. Vandermonde, 1755. *& suiv.* *in*-12.

Recueil du Parnasse, ou Nouveau Choix de Pieces fugitives, par M. Philippe, 1744. 4 *vol.* *in*-12.

Recueil Historique & Critique de tout ce qui a été publié sur la Ville d'Herculane, par M. Requier, 1754. *in*-12.

Recueil par ordre alphabétique des principales questions de Droit, par Bretonnier, avec des Notes de M. Boucher d'Argis, 1742. *in*-12. 1756. 2 *vol.* *in*-12.

Recueil pour servir d'éclaircissement détaillé sur la maladie de la fille de S. Geosme, par M. Morand, 1754. *in*-12.

Récréations Littéraires, par M. de Sollignac, 1723. *in*-12.

Réflexions Chrétiennes sur les grandes vérités de la Foi, par M. le Masrier, 1757. *in*-12.

Réflexions Critiques & Historiques sur le panégyrique de S. Agricol, par M. de Cambis, 1755. *in*-4.

Réflexions Critiques sur la méthode publiée par M. de Villefroy, pour l'explication de l'Ecriture-Sainte, par M. Dupuis, 1755. *in*-12.

Réflexions Critiques sur le Traité de l'usage des différentes saignées, par M. Chevalier, 1751. *in*-12.

Réflexions Critiques sur les différens Systèmes de Tactique de Folard, par M. Chabot, 1756. *in*-4.

Réflexions Critiques sur les différentes écoles de Peinture, par M. le Marquis d'Argens, 1752. *in*-12.

Réflexions (nouvelles) de M. Rameau sur sa Démonstration du principe de l'Harmonie, 1752. *in*-8.

Réflexions Diverses sur plusieurs sujets de Morale, par M. de Cramezel.

Réflexions du Comte D.... sur l'établissement de l'Ecole Militaire, par M. d'Espie, 1756.

Réflexions d'une Provinciale sur le Discours de M. Rousseau touchant l'inégalité des conditions,

par Mr. Bellot, 1755. in-8.

Réflexions d'un Patriote sur l'Opéra François & sur l'Opéra Italien, par M. de Rochemont, 1754. in-12.

Réflexions d'un Peintre sur l'Opéra, par M. de Montdorge, 1741. in-12.

Réflexions d'un Théologien sur l'Instruction Pastorale de M. de Cambray, par M. Gueret, 1734. in-4.

Réflexions en vers sur l'Héroïsme, par M. Sauvigny, 1756. in-12.

Réflexions Historiques & Critiques sur le goût & sur les ouvrages des principaux Auteurs, par M. le Marquis d'Argens, 1743. in-12.

Réflexions Maximes & Pensées diverses, par M. Cottereau, 1755. & 1756. in-8.

Réflexions Morales de l'Empereur Marc-Antonin, réduites en lieux communs, par M. Joly, 1742. in-12.

Réflexions Philosophiques & Littéraires sur le Poëme de la Religion naturelle, par M. Thomas, 1756. in-8.

Réflexions Philosophiques sur l'immortalité de l'ame, traduit de l'Allemand, par M. Formey, 1744. in-8.

Réflexions politiques & intéressantes sur la régie du temporel des bénéfices Consistoriaux, par D. Guiard, 1738.

Réflexions politiques sur les plus grands Princes, traduites de Gracian, par M. de Silhouette, 1730. in-4. & in-12.

Réflexions politiques sur l'état & les devoirs des Chevaliers de Malte, par M. le Chevalier d'Argens, 1738. in-12.

Réflexions sur divers sujets de morale, par le Roi Stanislas, 1750. in-8.

Réflexions sur la cause de l'Intempérie regnante sur le climat de la France, par M. Juvet, 1757. in-12.

Réflexions sur la cause générale des Vents, par M. d'Alembert, in-4.

Réflexions sur la critique des Ouvrages exposés au Sallon du Louvre en 1757. par M. Coclain.

Réflexions sur l'Alphabet & sur la langue de Palmyre, par M. Barthelemy, 1754. in-4.

Réflexions sur la maniere de former la voix, par M. Rameau, 1752.

Réflexions sur la maniere de juger de l'Académie de Besançon, par M. de Serent, 1754. in-8.

Réflexions sur l'Anonyme & sur les Conseils à M. Racine, au sujet du Poëme sur la Religion, par M. Bonneval, in 8.

Réflexions sur la Peinture, par M. de la Font, 1746. in-12.

Réflexions sur la Poësie en général, par M. de Saint-Mard. in-12.

Réflexions sur la Religion Chrétienne & Catholique, par M. de Cramezel.

Réflexions sur la théorie de la Lune, par M. le Chevalier d'Arcy, in 8.

Réflexions sur la transfusion du sang, par M. Dupré d'Aulnay, 1749.

Réflexions sur le comique larmoyant, par M. de Chassiron, 1749. in-12.

Réflexions sur l'Elégie, par M. Michault, 1734. in-8.

Réflexions sur le Poëme de la Bataille de Fontenoy, par M. Dromgold, 1745.

Réflexions sur les causes des tremblemens de Terre, par Me de Colombieres, 1756. in-12.

Réflexions sur les connoissances préliminaires au Christianisme, par M. Mignot, 1755. in-12.

Réflexions sur les fondemens de l'art de parler, par M. Fromant, à la suite de la Grammaire générale, 1756. in-12.

Réflexions sur les Passions & sur les Goûts, par M. l'Abbé de B . . . . 1738. in-12.

Réflexions sur les permissions de prêcher & de confesser, par M. Pothouin. in-4.

Réflexions sur l'impiété prise du côté littéraire, par le P. Lombard, 1749. in-8.

Réflexions sur l'origine des Langues, par M. de Maupertuis. in-12.

Réflexions sur quelques circonstances présentes, contenant deux Lettres sur l'exposition des Tableaux en 1748. par M. Baillet de S. Julien. in-12.

Réflexions sur quelques vérités importantes attaquées dans plusieurs écrits de ce tems, par M.

Boudier de Villemair, 1752. in-12.

Réflexions Théologiques sur les Lettres de M. l'Abbé de Villefroy à ses Eleves, par M. le Roy, 1752. in-8.

Réformateur (le), par M. Clicquot.

Réfutation de deux Ecrits publiés en faveur de M. Torrès, par M. Dibon, 1757. in-4.

Réfutation de divers Mémoires composés par M. Combalusier, au sujet du procès entre les Médecins & les Chirurgiens, par M. Louis, 1748. in-4.

Réfutation de la prétendue Histoire du Comte de Chateaubriand, par M. Hévin, 1757. in-4.

Réfutation de l'Ecrit du P. Tassin, sur la Notice des Manuscrits de l'Eglise de Rouen, par M. Saas, 1747. in-12.

Réfutation des Anecdotes ou Mémoires secrets sur la Constitution *Unigenitus*, par M. Lafiteau, 1734. 3. vol. in-8.

Réfutation des Pensées philosophiques, par M. de Gaufridi, 1751. in-12.

Réfutation du Celse moderne, par M. Gautier, 1753. in-12.

Réfutation du Discours du Citoyen de Geneve (M. Rousseau), par M. le Cat, 1752. in-8.

Réfutation du livre de l'Esprit des Loix, en ce qui concerne le commerce & les finances, par M. Dupin, 1749. 3. vol. in-12.

Réfutation du livre des Régles pour l'intelligence des Saintes Ecritures, par M. Léonard, 1727. in-12.

Réfutation du Mémoire sur la subordination des Chirurgiens aux Médecins, par M. Louis, 1748. in-4.

Réfutation du nouveau systême de Métaphysique proposé par le P. Malebranche, par le P. du Tertre, 1715. 3. vol. in-12.

Réfutation du sentiment de M. de Voltaire, sur le Testament politique du Cardinal de Richelieu, par M. Menard, 1750. in-12.

Réfutation d'un passage du Traité des Opérations de Chirurgie, par M. Morand, 1739. in-12.

Réfutation d'une Let-

tre sur l'Oraison funebre du Cardinal de Fleury, par M. de Keralio, 1743. *in-4.*

Réfutation suivie & détaillée des principes de M. Rousseau sur la Musique, par M. l'Abbé Aubert, 1754.

Régime & éducation des bêtes à laine, par M. de Perce, *in-12.*

Règles de conduite pour la Jeunesse, par M. Humbert, 1735. *in-12.*

Règles de vie Chrétienne, par M. de la Roche, 1734. *in-12. 2 part.*

Règles (les) des genres de Prétérits & des Supins, par M. Vallart, 1736. *in-12.*

Règles du Droit François, par M. de Livonnière, 1741. *in-12.*

Règles (les) du Médiateur, par M. Vétillard, 1753. *in-12.*

Règles & Observations sur les Mesnies ou Descentes, par M. Dejean, 1755. *in-8.*

Règles pour former un Avocat, par Simmon de Mérville, augmentées par M. Boucher d'Argis, 1753. *in-12.*

Regne (le) animal divisé en dix classes, par M. Brisson, 1756. *in-4.*

Relation abregée d'un voyage fait dans l'intérieur de l'Amérique Méridionale, par M. de la Condamine, 1745. *in-8.*

Relation apologétique des sentimens & de la conduite du P. le Courayer, 1729. *in-12.*

Relation curieuse de différens pays, par M. de Francheville, 1732. *in-8.*

Relation curieuse & intéressante pour le progrès de la Physique, par M. Rabiqueau.

Relation de ce qui s'est passé à l'entrée solemnelle de M. de Choiseul, Evêque de Châlons, par M. de la Touche, 1735. une feuille *in-fol.*

Relation de la France Equinoxiale, par M. Barrere, 1743. *in-12.*

Relation de la Peste de Toulon, par M. d'Antrechaux, 1726. *in-12.*

Relation de l'Ecole de Chartre, par M. Formey, 1748-1756.

Relation de l'entrée de Dom Philippe dans Avignon, par M. Moreau, 1744.

Relation des conquêtes faites dans les Indes, par

duite de l'Italien, par le P. Fleuriau, 1749. in-12.

Relation des fêtes données à Avignon pour la naissance de M. le Duc de Bourgogne, par M. Morenas, 1751.

Relation des Missions du Paraguai, traduite de Muratori, par le P. de Lourmel, 1754. in-12.

Relation des réjouissances faites dans Avignon pour la convalescence du Roi, par M. Morenas, 1745.

Relation d'une Assemblée tenue au bas du Parnasse, pour la réforme des Belles-Lettres, par M. d'Artigny, 1739. in-12.

Relation d'une grace singuliere & miraculeuse opérée à Rome en 1742, par l'intercession de S. François Xavier, traduite de l'Italien, par M. de Cambis, 1744. in-18.

Relation en forme de Lettre sur les dépenses, par M. Voltaire, in-12.

Relation historique du tremblement de Terre survenu à Lisbonne, par M. Gondard, 1756. in-12.

Relation historique & galante de l'invasion d'Espagne, par les Maures, par M. Baudot de Juilly, 1722. 4. vol. in-12.

Relation sur le Jugement de M. Molinas, Sir Fléchier, par M. Morel, 1752.

Religion (la), Poëme, par M. Racine.

Religion (la), Poëme, & autres Ouvrages de poësie, par M. Asselin, 1725. in-8.

Religion (la) Chrétienne éclairée des lumieres de l'intelligence, par M. Joly, 1744. 1752. & 1754. 7. vol. in-12.

Religion (la) Chrétienne méditée dans le véritable esprit de ses maximes, par l'Abbé Débonnaire, augmentée par M. Jard, 1745. 6. vol. in-12.

Religion (la) des Mahometans, traduite de Reland, par M. Durand, 1721. 1. vol. in-12.

Religion (la) naturelle, Poëme, par M. de Voltaire, 1756. in-12.

Religion (la) naturelle & la revelée, établies sur les principes de la vraie Philosophie, par M. Maleville, 1756. 4. vol. in-12.

Religion (la) revelée, défendue contre les [illegible]

mis qui l'ont attaquée, par le P. le Balleur, 4 vol. in-12.

Religionis naturalis & revelatæ principia, par M. Hooke, 1752. & 1754. 2 vol. in-8.

Remarques critiques sur le Dictionnaire de Bayle, par M. Joly, 1748. in-fol.

Remarques de Grammaire sur Racine, par M. d'Olivet, 1738. in-12.

Remarques diverses sur la Prononciation & sur l'Ortographe, par M. Harduin, 1757. in-12.

Remarques historiques sur les Médailles, traduit de Koehler, par M. Formey, 1740. in-4.

Remarques sur la mâchoire inférieure, par M. Winslow, in-12.

Remarques sur la Préface du Nécrologe de Port-Royal, par M. L. F... d. S. M... 1735. in-4.

Remarques sur la subordination des Chirurgiens aux Médecins, par M. Combalusier, 1748. in-4.

Remarques sur la Traduction de Virgile de M. l'Abbé Desfontaines, par M. G..... in-8.

Remarques sur les avantages & désavantages de la France & de la Grande-Bretagne, par rapport au commerce, par M. Dangeul, 1754. in-12.

Remarques sur les Germanismes, par M. Mauvillon, 1751. & 1755. 2 vol. in-12.

Remarques sur les Mémoires de l'Académie de Chirurgie, par M. le Cat, 1745. in-12.

Remarques sur les premiers Versets du premier Livre des Machabées, par le P. Panel, 1739. in-4.

Remarques sur les Tragédies de Jean Racine, par M. Racine, 1752. 3 vol. in-12.

Remarques sur quelques Livres nouveaux, concernant l'Architecture, par M. Frezier, 1754.

Remarques sur une Thèse soutenue en Sorbonne, le 30 Octobre 1751. par M. M... in-12.

Remarques Théologiques & Critiques sur l'Histoire du Peuple de Dieu, par M. Montignot, 1755. in-12.

Remerciment des habitans de la Ville de Paris

à Sa Majeſté, par M. de la Font, 1749. *in*-8.

Remercîment ſincere à un homme charitable, par M. d. V..... 1750. *in*-12.

Remontrances au Roi ſur la Campagne de Sa Majeſté en Flandres, par M. Portes, 1745.

Remontrances de la Cour des Aydes de Montauban, par M. L. F..... 1756, *in*-12.

Renverſement de la Religion & des Loix divines & humaines, par toutes les Bulles & Brefs donnés depuis près de 200 ans contre Baïus, Janſénius, &c. par M. le Clerc, 1756. 2 *vol. in*-12.

Répertoire (le), Ouvrage périodique, par M. de Mouhy, 1735, *in*-12.

Répertoire (le) de toutes les pièces reſtées au Théatre François, par le même, 1753, *in*-16.

Réplique à la Critique du libelle de M. Aubert, touchant le Péritoine, par M. Navier, 1752. *in*-12.

Réplique à M. de Molieres, ou Démonſtration de l'impoſſibilité des petits tourbillons, par M. Sigorgne, 1741. *in*-12.

Réplique à M. l'Abbé Nollet ſur l'Electricité, par M. Morin. *in*-12.

Réplique à M. Vacher ſur l'impéritie & ſur la néceſſité aux Chirurgiens de ſçavoir le latin, par M. Juſſy, 1754. *in*-12.

Réplique ſous le nom de M. Deſgrouais, à la Lettre de l'Abbé Desfontaines, par M. Deſtrées, 1745. *in*-12.

Réponſe à la Bibliothéque Janſéniſte du S. Colonia, par M. Olmont, 1740. *in*-12.

Réponſe à la Critique des conjectures ſur le flux & reflux, par M. le Cat, 1736.

Réponſe à la Critique d'un Auteur anonyme, par M. Cartereau, 1750. *in*-8.

Réponſe à la Lettre critique de M. de Coſſigny, ſur l'Hiſtoire des Indes, par M. Guyon, 1744. *in*-12.

Réponſe à la Lettre de M. contre les Lettres de M. l'Abbé de Villetroy, par le P. Louis de Paris, & autres, 1752. *in*-12.

Réponſe à la Lettre de M. Dupuart, au ſujet des Hymnes de Santeuil, par

par M. de Lavarde, 1748. in-8.

Réponse à la Lettre de M. l'Abbé le Blanc, sur l'élection de M. le Comte de Clermont à l'Académie Françoise, par M. de Ruffey, 1753. in-4.

Réponse à la Lettre de M. Missa, au sujet de l'Inoculation, par M. Cantwel, 1755.

Réponse à la Préface critique des Observations du P. Feuillée, par M. Frezier, 1717. in-4.

Réponse à l'art. 6. des Mémoires de Trévoux, Janv. 1737, concernant la Bibliothéque des Auteurs Ecclésiastiques, par M. Goujet, 1737. in-12.

Réponse à l'Examen intitulé : *Doctrine de S. Thomas*, par M. des Essarts, 1744. in-4.

Réponse à l'Ouvrage (de M. Bajet) intitulé : *Lettre pour la défense & la conservation des parties les plus essentielles à l'homme*, par M. Daran, 1750. in-12.

Réponse à Madame de Vertillac sur le Goût, par M. de Saint-Mard. in-12.

Réponse à M. de S. André, au sujet de l'Histoire de Meaux, par D. Duplessis. in-4.

Réponse à MM. les Editeurs de l'Encyclopédie, sur le dernier Avertissement, par M. Rameau, 1757. in-8.

Réponse apologétique à l'Auteur des Réflexions critiques, sur le Panégyrique de S. Agricol, par le P. Didier, 1755. in-4.

Réponse à toutes les objections qui ont été faites contre la Philosophie de Newton, par M. de Voltaire, 1739. in-8.

Réponse au Discours du Citoyen de Geneve, qui a remporté le prix à Dijon en 1750. par le Roi Stanislas, 1751. in-8.

Réponse au Mémoire contre la mesure conjecturale des degrés de l'Equateur, par M. d'Anville, 1738. in-12.

Réponse au P. Tournemine, sur son Extrait du Jansénisme démasqué, par M. de Margon, 1716. in-12.

Réponse au Recueil du Frere Côme, par M. le Car, 1753. in-8.

Réponse au sujet de l'Histoire de la Chine du P. du Halde, par M. d'Anville.

Réponse au Supplément du Siécle de Louis XIV. par M. de la Beaumelle, 1754. *in*-12.

Réponse aux Ecrits Anglois sur les limites de l'Amérique, par M. de Mairobert, 1755.

Réponse aux Ecrits de M. Navier, touchant le Péritoine, par M. Aubert, 1751. *in*-4.

Réponse aux Lettres contre l'immunité des biens Ecclésiastiques, par M. Dutanthon, 1750. 2 *vol. in*-12.

Réponse aux Observations d'un anonyme, sur une Ode à la louange de S. Gregoire, par M. Monchart, 1739. *in*-12.

Réponse aux Observations du Journal des Sçavans, par M. le Roy, 1757. *in*-12.

Réponse aux Paradoxes de l'Abbé Desfontaines contre Inès de Castro, par M. de Bonneval, 1723. *in* 8.

Réponse aux principales objections contenues dans l'examen des leçons de Physique de M. de Molieres, par M. le Corgne de Launay, 1741. *in*-12.

Réponse d'Ariste aux Conseils de l'amitié, par le Roi Stanislas, 1750. *in*-12.

Réponse de l'Auteur du Siécle littéraire de Louis XV. à la Critique de M. de Caux, par M. Daquin, 1754. *in*-12.

Réponse de la Signora Vittoria au Docteur Pancrace, par M. de Saint-Laurent, 1755. *in*-8.

Réponse de M. de Launay à un de ses Amis, au sujet de sa nouvelle Méthode, 1756. *in*-8.

Réponse de M. Rameau à la Lettre de M. Euler, 1752. *in*-8.

Réponse du Coin du Roi au Coin de la Reine, par M. de V.... 1751. *in*-12.

Réponse du P. Planque à M. Astruc, au sujet de la Fontaine de Fontestorbe. *in*-4.

Réponse ou Critique des Lettres Philosophiques, par M. le Coq de Villeray, 1735. *in*-12.

Réponse pour l'Auteur de la Tradition des Problèmes, à la sixiéme Lettre de M. P. par M. Besoigne, *in*-4.

Repos (le) de Cyrus, par M. Pernety, 1732. *in*-12.

Représentations au Roi sur les plaintes des Provinces, par M. Combalusier, 1748. in-4.

Représentations sur la Déclaration du Roi du 25 Avril 1743. par M. Combalusier, 1748. in-4.

République (la) des Abeilles, par M. Simon, 1741. in-12.

Réputation (la) par M. Blondeau, 1748. in-8.

Requête au Roi pour le Curé d'Antouin, contre le Curé de Fontenoy, par M. Carsilier, 1744.

Requête de la Gouvernante du Curé de Fontenoy, par M. Gaudet, 1745. in-4.

Requête des Sous-Fermiers du Domaine au Roi, pour demander que les Billets de Confession soient assujettis au Contrôle, par M. M..... in-12.

Requête du Curé de Fontenoy au Roi, par M. Marchand.

Requêtes en Vers, présentées à M. l'Intendant de Besançon, par M. Monnier de Sirod, 1751. in-4.

Rétablissement des Manufactures & du Commerce d'Espagne, traduit de l'Espagnol, par M. Dangeul, 1753. in-12.

Retour (le) de la paix, Poëme, par M. de la Porte, 1748. in-12.

Retour (le) du printems, Idylle & Ballet héroïque, par M. Degardein, 1752. in-4.

Retour (le) du Roi, Discours traduit du Latin du P. du Baudory, par le P. du Rivet, 1745. in-4.

Retour (le) du Roi, divertissement en Vers, par M. Roi, 1745, in-4.

Retraite de quelques jours, par M. Laffiteau, 1750. in-12.

Retraite (la) d'un Pénitent, par M. de la Touche, 1741. in-12.

Retraite pour les Religieuses, par le P. de Belingan, Jésuite, mise dans une forme utile à tous les Etats, par le Pere de Beauvais, 1746. in-12.

Retraite spirituelle, par M. Gauchat, 1755. in-12.

Revenant (le) par Mlle de Lubert, in-12.

Revûe (la) des feuilles de M. Freron, par M.

Prevost, 1756. in-12.

Rhétima, ou la belle Georgienne, par M. du Hautchamp, 1735. 3 vol. in-12.

Rhétorique Françoise à l'usage des Demoiselles, par M. Gaillard, 1748. in-12.

Rhétorique (la) du Prédicateur, traduite d'Augustin Valerio, par M. Dinouart, 1749. in-12.

Rhétorique (la), ou l'art de parler, par M. Clauzier, 1728. & 1748. in-12.

Rhinoceros (le) Poëme en Prose, par M. Guiard, 1749. in-8.

Rhinoceros (le), par M. Landon.

Ridicules (les) du siécle, par M. Chevrier, 1752. in-12.

Rien de trop, ou Chansi, Conte Chinois, par M. Riviere, 1750. in-12.

Riflessioni de PP. le Seur, Jacquier e Boscovich, sopra alcune difficoltà spettanti Danni e Risarcimenti della Cuppola di S. Pietro, in 4.

Roi (le) victorieux à Fontenoy, Poëme, par M. Tannevot.

Roland le Furieux, Poëme, traduit de l'Arioste, par M. Mirabaud, 1741. 4 vol. in-12.

Roman (le) Comique en Vers burlesques, par M. le Tellier, 1735. 2 vol. in-12.

Roman (le) du Jour, par M. de Kerlon, 1754. in-12.

Roman (le) Politique, par M. Saintard, 1756. in-12.

Romance d'Aucassin & de Nicolette, par M. de Sainte Palaye, 1752. in-12.

Romanorum (de) auspiciis, par M. Scheepflin.

Romans (les) appréciés, par M. Maillard, 1757. in-12.

Rosalinde (la) Imitée de l'Italien, par M. de F... 1752. 2 vol. in-12.

Rosemonde, par M. Gardel.

Royaume (le) de France & les États de Lorraine en forme de Dictionnaire, par M. Dolfy, 1745. & 1753. in-4.

Rubriques & usages de toutes les Eglises de Besançon, par M. Fleury, 1755. in-12.

Rudimens (les) de la

Langue Latine, par M. Tricot, 1756.

Rudimens (les) de la Langue Latine, par M. Vallart, 1749. *in*-8.

Ruines (les) des plus beaux monumens de la Grece, par M. le Roy, *in fol.*

Ruspia, ou la belle Circassienne, par M. du Hautchamp, 1754. *in*-12.

S A.

Sacris (de) Galliæ Regum in orientem expeditionibus, par M. Schœpflin, 1724. *in*-4.

Sagesse (la) Poëme, par M. de Saint-Mard.

Saggio intorno ai cambiamenti avvenuti sul globo della terra, par M. de Voltaire.

Salon (le) par M. Lacombe, 1753. *in*-12.

Salustii opera, par M. Philippe, 1744. *in*-12.

Sanctoral, ou Legendes des Saints du Diocèse de Grenoble, par M. le Gras du Villard, 1730. *in*-8. 1740. *in*-12.

Sarcologie, ou Traité des Parties Molles, par M. Didier, 1748. *& suiv.* 3 *parties in*-12.

Sarcotis Carmen, Anthore P. Masenio S. J. avec la traduction Françoise, par M. Dinouart, 1757. *in*-12.

Satyre contre les visites du jour de l'An, par M. D.... 1747. *in*-12.

Satyre sur le goût, par M. Robbé, 1752. *in*-8.

Satyres de Pétrone, traduites en François, par M. du Jardin, 1742. 2 *vol. in*-12.

Satyres de Rabener, traduites de l'Allemand, par Mrs du Jardin & Sellius, 1754. 4 *vol. in*-12.

Satyres nouvelles, par M. Baillet de S. Julien, 1754. *in*-8.

Sault (le) périlleux, ou le Ramoneur tombé dans la Chaire de Rhétorique, par M. de Serent, 1755. *in*-12.

Saxe (la) galante, par M. de S..... 1735. *in*-12.

Schrevelii Lexicon Græco-Latinum, par M. Vauvilliers, 1734. *in*-8.

Science (la) des Ingénieurs, par M. Belidor, 1729. *in*-4.

Science (la) des ombres par rapport au Dessein, par M. Dupain, 1750. *in*-8.

Science (la) des personnes de Cour, augmentée par M. Maffuet, 1725. 16 *vol. in*-12.

Science (la) du Calcul numérique, par M. Gallimard, 1750. *in*-8.

Science (la) & la pratique du Pilotage, par le P. Valois, 1736. *in*-4.

Secret (le) des Francs-Maçons, par M. Péraud, 1744. *in*-12.

Sections (les) Coniques, & autres Courbes, par M. Gallimard, 1752. *in*-8.

Selecta e Cicerone præcepta, par M. Allatz, 1751. *in*-18.

Selecta Latini Sermonis exempla, par M. Chompré, 1745. 6 *vol. in*-12.

Sens (le) Asinique, Comédie, par M. de Sereni, 1753.

Sens (le) littéral de l'Ecriture Sainte, défendu contre les objections des Anti-Scripturaires, traduit de l'Anglois, par M. Chais, 1758. 3. *vol. in*-8.

Sentiment de S. Thomas sur la crainte, par M. des Essarts, 1734. *in*-4.

Sentiment d'un Harmonophile, sur différens ouvrages de Musique, par M. de Morambert, 1756. *in*-12.

Sentiment d'un amateur sur l'exposition des Tableaux du Louvre, par M. Garrigues, 1753. *in*-12.

Sentimens sur quelques ouvrages de Peinture, par M. de la Font.

Serin (le) de Canarie, Poëme, par M. l'Abbé Beraud, 1774. *in*-12.

Sermon pour la Fête Séculaire de l'établissement de l'Institut de l'Adoration perpétuelle du S. Sacrement, par M. Clemane, 1745. *in*-12.

Sermon pour l'année Séculaire des Filles de l'Union Chrétienne, par M. de la Tour-Dupin, 1754.

Sermon sur la Cene, par M. Desjardins, 1735.

Sermon sur la Consécration de la Paroisse de S. Sulpice, par M. Clement, 1745. *in*-12.

Sermon sur la Dédicace de l'Eglise des Petits Peres, par M. l'Abbé Clement, 1741. *in*-12.

Sermon sur la paix, par M. Formey, 1742. *in*-8.

Sermon sur le culte

des Reliques, par le P. Chalipe, *in*-12.

Sermon sur le Sacre du Roi, par M. Boutbriand, *in*-4.

Sermon sur les gratuités de l'Eternel, par M. Formey, 1746. *in*-8.

Sermons de M. l'Abbé Clement, 1746. *in*-8.

Sermons de M. Lafitteau, 1744, 2 *vol. in*-12.

Sermons de M. Lambert, 1744, 4 *vol. in*-12.

Sermons de Rainbeux, traduits par M. Formey, 1738.

Sermons pour la Dédicace de l'Ecole de Charité, par M. Formey, 1747. *in*-4.

Sermons prononcés dans quelques circonstances extraordinaires, par M. Formey, 1755. *in*-8.

Sermons sur divers textes de l'Ecriture-Sainte, par M. Formey, 1739. *in*-8.

Sevigniana, ou Recueil de pensées ingénieuses tirées des Lettres de Madame de Sévigné, avec des notes, par M. Barral, 1756. *in*-12.

Siécle (le) de Louis XIV. par M. de Voltaire, 1753. 3 *vol. in*-12.

Siécle Littéraire de Louis XV. par M. Duquin, 1753. *in*-12.

Silvie, par M. Watelet, 1743. *in*-8.

Simplicité (la) de la foi, par le P. Develles, 1733. *in*-12.

Sinaftal, Histoire Dumocalienne, par M. Pierre, 1754. *in*-4.

Singularités diverses en Prose & en Vers, par M. le Fevre de Beauvray, 1753. *in*-12.

Soirées (les) Bretonnes, par M. Gueullette, 1712. *in*-12.

Soldat (le) parvenu, par M. de Mauvillon, 2 *vol. in*-12.

Solitaire (le), par M. Morenas, 1745. *in*-12.

Sommaire de Chronologie en Vers techniques, par M. du Bourg.

Sommaire d'un cours d'Architecture Militaire, Civile & Hydraulique, par M. Belidor, 1720. *in*-12.

Songe (le) de Cidamis, par M. le Febvre, *in*-8.

Songe (le) de Cydalise, par M. Pesselier.

Songes d'Epicure, par M. de Beaufobre, 1756. *in*-8.

Songes (les) du Pala-

tems, par M. Turben, *in*-12.

Songes Philosophiques, par M. le Marquis d'Argens, 1746. *in*-12.

Sonnets sur les antiquités de la Ville de Nismes, par M. Valette, 1748. & 1750. *in*-8.

Sonnettes (les), par M. Guiard, 1749. *in* 12.

Sopha (le) Conte moral, par M. de Crebillon, fils, 1745. 2 *vol. in*-12.

Sopha (le) couleur de rose, par M. de Monbron.

Sophie, par M. Desbiet.

Souper (le) Poëtique, par M. Dupuy Demportes, 1748. *in*-4.

Soupers (les) de Daphné & les Dortoirs de Lacédémone, par M. de Q. . . . 1740. *in*-12.

Specimen novi Medicinæ conspectus, par M. de la Caze, 1749. & 1751. *in*-8.

Specimina duo de suppuratione in partibus mollibus, par M. Fizes, 1722. *in*-8.

Spectacle (le) de la Nature, par M. Pluche, 1732. *& suiv.* 8 *vol. in*-12.

Spectacle (le) de l'homme, par M. de Causans, 1751. *in*-12.

Spectacles (les) de Paris, ou l'Almanach des Théâtres, par M. de la Porte, 1751. *& suiv. in*-24.

Spectacles nocturnes, par M. Magny, 1756. *in*-12.

Spectateur (le), par Steele & Adisson. Les deux derniers volumes ont été traduits par M. Moët, 1755. *in*-12.

Spectateur (le) du feu élementaire, par M. Rabiqueau, 1752. *in*-8.

Spectateur (le) en Allemagne, par M. de Francheville, 1743. *in*-12.

Spectateur (le) François, par M. de Marivaux, 1722. & 1752. 2 *vol. in*-12.

Spectateur (le) Littéraire, par M. Favier, *in*-12.

Spectateur (le) Picard, par M. Choquet, 1755.

Spectatrice (la), traduite de l'Anglois, par M. Trochereau, 1751. 2 *vol. in*-12.

Spectatrice (la) Danoise, par M. de la Beaumelle, 1749. 2 *vol. in*-12.

Spiritualité (la) & l'Immortalité de l'Ame, par le P. Hayer, 1757. 3 *vol. in-12.*

Splanchnologie (la) raisonnée, par M. Flurant, 1752. 2 *vol. in-12.*

Stances contre l'incrédulité, par M. Boyleſve, 1753. *in-12.*

Statique (la) des Végétaux, traduite de Hales, par M. de Buffon, 1735. *in-4.*

Stratagêmes (les) de la Guerre, par M. Carlet de la Roziere, 1756. *in-12.*

Style du Châtelet de Paris, par M. Delmarquets, 1726. *in-8.*

Subordination (la) des Chirurgiens aux Médecins, par M. Compalufier, 1748. *in-4.*

Sujets de Méditations pour tous les jours de l'année, donnés en partie par M. Pérau, 1736. 2 *vol. in-12.*

Suite de la Description des Maladies Vénériennes, par M. Dibon, 1749. *in-12.*

Suite des Expériences relatives à la Dissertation sur la cause qui corrompt les grains de bled, par M. Tillet, 1755. *in-4.*

Suite d'Observations sur l'alliage du camphre avec le mercure, par M. Raulin, 1755. *in-12.*

Suite du Livre intitulé : *Nouvelles Fonctions ſéminales*, par M. Amy, 1754. *in-12.*

Sultan (le) Misapouf, par M. de V... 2 *part. in-12.*

Sultanes (les) de Guzarate, par M. Gueullette, 1732. 2 *vol. in-12.*

Supplément à la Feuille des Nouvelles Eccléſiaſtiques du 15 Mai 1757, par M. le Clerc.

Supplément à l'Almanach de Picardie de 1752, par le P. Daire.

Supplément à l'Eſſai ſur la Police générale des Grains, par M. Herbert, 1757. *in-12.*

Supplément au Dictionnaire de Moreri, par M. Goujet, 1735. 2 *vol. in-fol.*

Supplément (nouveau) au Dictionnaire de Moreri, par le même, 1749. 2 *vol. in-fol.*

Supplément au Journal Hiſtorique du Voyage à l'Equateur, par M. de la Condamine, 1758. *in-12.*

Supplément au Nécrologe de Port-Royal, par

M. L. P... de S. M.... 1735. *in*-4.

Supplément au Recueil de Jurisprudence civile, par M. Rousseaud de la Combe, 1759. *in*-4.

Supplément aux deux Ouvrages faits pour la défense de la validité des Ordinations Anglicanes, par le P. le Courrayer, 1732. *in*-12.

Supplément aux Loix civiles, dans leur ordre naturel, par M. de Jouy, 1756. *in-fol.*

Supplément aux Réflexions critiques & historiques, servant de Réplique à la réponse apologétique du P. Didier, par M. de Cambis, 1755. *in*-4.

Suppléments aux Revêries, ou Mémoires de la guerre du Maréchal de Saxe, par M. d'Espagnac, 1757. *in*-12.

Supplément curieux & essentiel à l'Histoire des Indes de M. l'Abbé Guyon, par M. de Cossigny.

Supplément du Dictionnaire de Trévoux, par M. Berthelin, 1752. *in-fol.*

Suppléteur, ou défense de l'Histoire de Louis XIV. par M. de Voltaire.

Suppléments pour l'Atlas Historique, par M. Massuet : *Amsterdam*, 1732.

Symbole (le) des âges de la vie humaine, Poëme, par le P. de Montreguil, 1756.

Syphilis, ou le mal vénérien, Poëme traduit de Fracastor, par Mrs. Macquer & Lacombe, *in*-8.

Système (nouveau) de l'Univers, par M. Gautier, 1750 & 1751. 2 *vol. in*-12.

Système (nouveau) de Musique, par M. Rameau, 1726. *in*-4.

Système du vrai bonheur, par M. Formey, 1750 & 1751. *in*-8.

Système moderne de Cosmographie & de Physique générale, par M. de Maupertuis, 1747. *in*-4.

Système naturel du regne animal, par M. Dezobry, 1754. 2 *vol. in*-8.

Système (nouveau) ou nouvelle explication du mouvement des Planetes, par Villemot, traduit en Latin, par M. Falconet, 1737. *in*-12.

T.

TABLE Alphabétique des Villes de Lorraine, par M. Durival, 1745. *in-8.*

Table Alphabétique des Mémoires de l'Académie des Sciences, depuis 1666, jusqu'en 1731. par M. Godin, 1734. *& suiv. 4 vol. in-4.*

Table de la France ancienne & moderne, par M. de Gourné, 1754. une feuille *in-fol.*

Table des Sinus tangentes & sécantes, par M. Rivard, 1741. *in-8.*

Table du Journal des Savans, par M. Declaustre, depuis 1665. jusqu'en 1750. inclusivement, 7 *vol. in-4.* 1753. *& suiv.*

Table générale des matieres des Mémoires de l'Académie des Sciences, depuis 1731. jusqu'en 1741. par M. Demours, 1747. *in-8. Tome 2.*

Table générale des matieres contenues dans l'Histoire & dans les Mémoires de l'Académie des Sciences jusqu'en 1755. par M. Maillet, *in-4. & 3 vol. in-12.*

Table [illegible] des

Mémoires du Clergé, par M. du Saulzet, 1752. *in-fol.*

Tableau (le) de l'Amour Conjugal, par M. Venette, avec des notes, par M. Planque, 1751. *2 vol. in-12.*

Tableau de l'Avocat, par M. Thibault, 1757. *in-12.*

Tableau de la Bataille donnée près de Mastricht, par le P. Daire, 1747.

Tableau de l'Empire Ottoman, par M. de la Porte, 1757. *in-12.*

Tableau des Inscriptions itinéraires anciennes, par M. Gibert, 1756.

Tableau du Cœur & de l'Esprit, par M. de Saint-Mars, 1754.

Tableau du Gouvernement actuel de l'Empire d'Allemagne, traduit de Schmauss, par M. de Buat, 1755. *in-12.*

Tableau d'un vrai Chrétien, par M. le Queux, 1748. *in-12.*

Tableaux (les) de la Tyrannie, par M. Alletz, 1756. *in-12.*

Tableaux tirés de l'Iliade, par M. de Sayllo, 1757. *in-8.*

Tables Alphabétiques & Chronologiques des

pièces de l'ancien Théatre Italien, par M. du Gerard, 1750. *in*-8.

Tables Anatomiques du Corps humain, traduites de Kulm, par M. Malfaet, 1754. 8 *vol in*-8.

Tables Astronomiques, par M. Deparcieux, 1740. *in*-4.

Tables de la Lune, par M. Clairaut, 1754 *in*-8.

Tables & Cartes de la Géographie Physique, par M. Buache.

Tablettes Dramatiques, par M. de Mouhy, 1752. *in*-8.

Tablettes d'un Curieux, ou le Porte-feuille de Mrs de Voltaire & de Fontenelle, par M. Daquin, 1757. 2 *vol. in*-12.

Tablettes Géographiques, par M. Philippe, 1755. 2 *vol. in*-12.

Tablettes pour les Négocians, par M. Giraudeau.

Tanzaï & Néadarné, par M. de Crebillon, fils, 1734. 2 *vol. in*-12.

Tarif (le) des Marchands Fripiers, Tailleurs, Tapissiers, Couturiers & autres personnes, par M. Rollin, 1734. *in*-8.

Tarif du toisé superficiel & solide, par M. Mesange, 1743. *in*-8.

Tarif (nouveau) du toisé de la Maçonnerie, par le même, 1746. *in*-8.

Télémaque (le) travesti, par M. de M.... 1736. *in*-12.

Témoignage des Camaldules de la Congrégation de France, contre la *C. Unigenitus*, par M. D..... 1717. *in*-4.

Temple (le) de la mort, Poëme, par M. Feutry.

Temple (le) de la vérité, par M. Gauchat, 1747.

Temple (le) de Mémoire, Poëme, par M. Piron, 1744. *in*-12.

Temple (le) de Mémoire, Poëme, par M. Portelance, 1753.

Temple (le) du Bonheur, par M. du Radier, 1740. *in*-12.

Temple (le) du Goût, par M. de Voltaire.

Templum assentationis, Carmen, par le P. du Rivet. *in*-12.

Templum Tragœdiæ, Carmen, par M. de Marsy, 1734. *in*-4.

Tems (le) perdu, par M. de Campigneulles, 1756. *in*-12.

Terentii Comœdiæ sex, par

par M. Philippe, 1743. 2 vol. in-12.

Teſtament de M. de la Peyronie, du 18 Avril 1747. par M. Queſnay, in-4.

Teſtament littéraire de l'Abbé Desfontaines, par M. de Ketlon, 1746. in-12.

Teſtament Lytique, par M. Boudin.

Teſtament politique du Cardinal Alberoni, traduit de l'Italien, par M. Maubert, 1753. in-12.

Têtes (les) Folles, par M. de Baſtide, in-12.

Théatre (le) Anglois, par M. de la Place, 1746. 8 vol. in-12.

Théatre Critique, traduit de l'Eſpagnol, par M. d'Hervilly, 1748. 12 vol. in-12.

Théatre d'Apoſtolo Zeno, traduit par M. Bouchaud, 1757. 2 vol.

Théatre de la Foire, recueilli par Mrs le Sage & Dorneval, 1721. 10 v. in-12.

Théatre de la Guerre en Allemagne en 1735. 1735. par M. le Rouge. 1741. in-4.

Théatre (le) de l'Univers, Poëme, par M. de la Condamine, 1746. in-8.

Thémirtides (les) ou Recueil d'Airs, par M. de Lattaignant, in-8.

Theologia Moralis R. P. Claudii Lacroix, augmentée par le P. de Montauzan, 1729. 2 vol. in-fol.

Théologie Payenne, par M. de Burigny, 1754. 2 vol. in-12.

Théorie de la figure de la Terre, par M. Clairaut, 1743. in-8.

Théorie (la) de la Fortune, par M. Formey, 1751. in-8.

Théorie (la) de la manœuvre des Vaiſſeaux, par M. Pitot, 1731. in-4.

Théorie (nouvelle) de la manœuvre des Vaiſſeaux, par M. Saverien, 1745. in-8.

Théorie de la réſiſtance des fluides, par M. d'Alembert, 1752. in-4.

Théorie (la) des Cométes, par M. le Monnier, 1743. in-8.

Théorie (la) des Sons applicables à la Muſique, par M. Gallimard, 1754. in-8.

Théorie (la) & la pratique de la coupe des pierres & des bois, par M. Frezier, 1739. 3 vol. in-4.

Théorie (la) & la pra-

tique du jardinage, par M. d'Argenville, 1713. & 1747. *in*-4.

Théorie (la) & la pratique du jaugeage des tonneaux, par le P. Pezenas, 1749. *in*-8.

Théorie & pratique du Commerce, traduit de l'Espagnol, par M. de Forbonnais, 1753. *in*-4.

Théorie Nouvelle de la parole & des Langues, par M. le Blan, 1750. *in*-12.

Théorie Nouvelle du Flux menstruel, traduite d'Emett, par M. Hurtaut, 1757. *in*-12.

Théorie (Nouvelle) Physique de la Voix, par M. Morel, 1746. *in*-12.

Thesaurus novus Anecdotorum, par D. Martenne & D. Duraud, 1717. 5 *vol. in-fol.*

Thesaurus Sacerdotum & Clericorum, par M. Denize, 1754. *in*-16.

Thomisme (le) Triomphant, par le P Viou, 1731. *in*-4.

Thoms Kenbrook, par M. de la Place, 1754. 2 *vol. in*-12.

Titi Livii Patavini Historiarum libri 35. *cum Notis*, par M. Crevier, 1748. 6 *vol. in*-12.

Titon & l'Aurore, Romance, par M. Marescot.

Toilette (la) du Philosophe, par M. Esteve, *in*-12.

Tombeau (le) de la Sorbonne, par M. V.... 1753. *in*-12.

Tombeau (le) Philosophique, par M. de Bastide, 1751. *in*-12.

Tonneaux (les deux), Poëme allégorique, par M. Piron, 1744. *in*-12.

Topographie de l'Univers, par M. Expilly, 1757. *Tom. I.*

Totius Theologiæ Moralis luculenta ac dilucida elucubratio, par le P. Thomas, 1749. 6 *vol. in*-8.

Tout pour l'Amour, ou la Mort d'Antoine & de Cléopatre, Tragédie traduite de l'Anglois, par M. Prevost, 1735. *in*-12.

Tractatus de Religione in genere & specie considerata, par M. du Roujoux, 1753. 2 *vol. in*-8.

Tractatus Historicus de Apotheosi, par M. Schœpflin, 1730. *in*-4.

Tractatus Semeioticus de signis ab inspecto sanguine recenter à venâ missa, par M. Deslonchamps.

Tractatus Therapeuticus,

par M. Aſtruc, 1750. *in*-8.

Tradition des SS. PP. ſur la converſion future des Juifs, par M. des Eſſarts, 1724. *in*-4.

Traduction de l'Hiſtoire du Concile de Trente de Fra-Paolo, par le P. le Courayer, 1736. 2 *v. in*-4.

Traduction de quelques Ouvrages de Tacite; par M. de la Bleterie, 1755. 2 *vol. in*-12.

Traduction des Inſtitutions Militaires de Végéce, par M. de Sigrais, 1743. *in*-12.

Traduction des Modéles de Latinité, par M. Chompré, 1746. 6 *vol. in*-12.

Traduction des Ouvrages d'Aurelius Cornelius Celſe ſur la Médecine, par M. Ninnin, 1753. 2 *vol. in*-12.

Traduction des Partitions Oratoires de Ciceron, par M. Charbuis, 1756. *in*-12.

Traduction des Statuts des Docteurs-Régens de la Faculté de Médecine de Paris, par M. Bermingham, 1754.

Traduction d'Horace, avec de courtes Notes, par M. Batteux, 1750. 2 *vol. in*-12.

Traduction du Livre des Loix de Ciceron, par M. Morabin, 1719. *in*-12.

Traduction du Pharmacien moderne, par M. Eidous, 1756. *in*-12.

Traduction du premier Livre des Odes d'Horace, par M. de Réganac, 1752. *in*-12.

Traduction d'un article des Tranſactions Philoſophiques ſur le Corail, par M. Peyſſonnel, 1756. *in*-12.

Traduction d'un Diſcours de Pope ſur la Poëſie paſtorale, par M. Lacher, 1750. *in*-8.

Traduction d'un Diſcours de S. Athanaſe, par M. le Roy, 1748. *in*-12.

Traduction Libre en Vers de la 6e Eglogue de Virgile, par M. Marin, 1748. *in* 8.

Traduction Libre en Vers des Elégies Latines de Sidronius Hoſtchius, ſur la Paſſion de J. C. par M. Deslandes, *in*-8.

Traduction (nouvelle) des vies des Hommes illuſtres & des Œuvres Morales de Plutarque,

par le Petit Olivier.

Traductions Diverſes pour former le goût de l'Eloquence, par M. d'Olivet, 1720. in-12.

Tragedies & Opéra de M. l'Abbé Métaſtaſio, traduites en François, par M. Richelet, 1751. 5 vol. in 12.

Traité complet de Trigonométrie, par M. Auberne, 1756. in-8.

Traité Cosmographique, par M. Simon, 1756. in-12.

Traité Critique du Plaiſant, par M. Cousin de Contamine, 1749. in-12.

Traité d'Algébre, en Italien, par le P. Jacquier.

Traité d'Arithmétique, par M. Rivard, 1747. in-8.

Traité (nouveau) d'Arithmétique, par M. Leiſenu, 1741. in-8.

Traité de Charpenterie & des Bois, par M. Mesange, 1753. in-8.

Traité de Chymie, par M. Malouin, 1754. in-12.

Traité (nouveau) de Diplomatique, par Dom Taſſin, 1750. & ſuiv. 3 vol. in-4.

Traité de Droit François à l'uſage du Duché de Bourgogne, par M. Bannelier, 1756. 6 vol. in-12.

Traité de Dynamique, par M. d'Alembert, 1743. in-4.

Traité de Fortification, par M. Belidor, 2 vol. in-4.

Traité de Gnomonique par M. Blaſe, 1740. in-8.

Traité de Gnomonique par M. Rivard, 1741. in-8.

Traité de la cauſe de la digeſtion, par M. Alſtac, 1744. in-12.

Traité de la cauſe & des phénomenes de l'électricité, par M. de Rivery, 1709. 2 vol. in-8.

Traité de l'achat des matieres & Eſpeces d'or & d'argent, par M. Giraudeau.

Traité de la connoiſſance des Chevaux, par M. de Saunier, 1733.

Traité de la conſervation des Grains, par M. du Hamel, 1753. in-12.

Traité de la Conſolation, traduit par M. Morabin, 1753. in-12.

Traité de la cure des Membres ou doigts de leur

priſſe, par M. Boucher d'Argis, 1742. *in*-12.

Traité de la culture des Renoncules, Œillets, Auricules & Tulipes, par M. Molet, 1754.

Traité de la culture des Terres, traduit en partie de l'Anglois, par M. du Hamel, 1750. *& ſuiv.* 5 *vol. in*-12.

Traité de la culture des Vignes, par M. Bidet, 1752. *in*-8.

Traité de la culture du Pecher, par M. de Combes, 1745. *in*-12.

Traité de la culture parfaite de l'Oreille d'ours, par M. Gueniu, 1735. *in*-12.

Traité de la Dévotion à la Sainte Vierge, par M. Ballet, 1750. *in*-12.

Traité de la Diction, par M. Eſtieve, 1755. *in*-12.

Traité de la Diſtillation, par M. Deſeun, 1753. *in*-12.

Traité de la Fabrique des manœuvres pour les Vaiſſeaux, par M. du Hamel, 1747. *in*-4.

Traité de la Gangrene, par M. Quenay, 1749. *in*-12.

Traité de la Gonorrhée Virulente, par M. Daran, 1757. *in*-12.

Traité de la Goute, par M. Liger, 1759. *in*-12.

Traité de la Juriſdiction des Préſidiaux, par M. Jouſſe, 1757. *in*-12.

Traité de la Mort Civile, par M. Richer, 1755. *in*-4.

Traité de l'Amour de Dieu ſelon la Doctrine de S. François de Sales, par le P. Felion, 1747. 4 *vol. in*-12.

Traité de la Paix intérieure, par le P. Ambroiſe, 1757. *in*-12.

Traité de la petite Vérole communiquée par l'Inoculation, par M. Butini, 1752. *in*-12.

Traité de la Pharmacie Moderne, par M. Pleux, 1751. *in*-12.

Traité de la Police, Tom. 4. par M. le Clerc du Beillet, 1738. *in-fol.*

Traité de la Proſodie Françoiſe, par M. d'Olivet, 1736. *in*-12.

Traité de la Sphere & du Calendrier, par M. Rivard, 1741. *in*-8.

Traité de la Suppuration, par M. Quenay, 1749. *in*-12.

Traité de la Structure du Cœur, par M. Senac,

1748. 2 *vol. in-12.*

Traité de la Taille au haut appareil, par M. Morand, 1728. *in-12.*

Traité de la théorie & de la pratique des Accouchemens, traduit de l'Anglois, par M. de Preville, 1754. *in-8.*

Traité de la venue d'Elle, par M. des Essarts, 1734 *in-12.*

Traité de la vérité de la Religion Chrétienne, traduit de Grotius, par M. Goujet, 1724. 1754. 2 *vol. in* 12.

Traité de la vérité de la Religion Chrétienne, tiré en partie du Latin de Turretin, par M. Vernet, 1745. *in-8.*

Traité de l'autorité des Papes, par M. de Burigny, 1720. 4 *vol. in-12.*

Traité de l'Eloquence dans tous les genres, par M. de Graverelle, 1757. *in-12.*

Traité de l'Equilibre & du mouvement des fluides, par M. d'Alembert, 1744. *in-4.*

Traité de l'Expectative des Gradués, par M. Piales, 1757. 4 *vol. in-12.*

Traité de l'Harmonie, par M. Rameau, 1722. *in-4.*

Traité de l'Horlogerie, par M. Thiout, 1741. 2 *vol. in-4.*

Traité de l'Hydrophobie, traduit d'Olfton, par M. Thibaut, 1755. *in-12.*

Traité de l'origine des Maladies, & de l'usage de la poudre purgative, par M. Ailhaud, 1748. 1753. 1755. *in-12.*

Traité de l'Ortographe Françoise en forme de Dictionnaire, par le Roy, augmenté par M. Restaut, 1752. *in-8.*

Traité (nouveau) de Navigation, par M. Bouguer, 1753. *in-4.*

Traité d'Horlogerie, par M. Lepaute, 1755. *in-4*

Traité d'Insectologie, ou Observations sur les pucerons, par M. Bonnet, 1749. 2 *vol. in-8.*

Traité d'Optique, par M. de Courtivron, 1752. *in-4.*

Traité d'Ostéologie, par M. Bertin, 1753. 4 *vol. in-12.*

Traité de Perspective, en Italien, traduit de l'Anglois de Taylor, par le Pere Jacquier, 1755. *in-8.*

Traité de Perspective,

par M. Jéaurat, 1750. *in*-4.

Traité de Porphyre touchant l'abſtinence de la chair des animaux, traduit par M. de Burigny, 1747. *in*-12.

Traité des Anges, par M. Jolly, 3 *vol. in*-12.

Traité des Animaux, par M. de Condillac, 1755. *in*-12.

Traité des Arbres & Arbuſtes, par M. du Hamel, 1755. 3 *vol. in*-4.

Traité des Bandages, par M. Diſdier, 1741. *in*-12.

Traité des Bandages & Appareils, par M. Suë, 1746. *in*-12.

Traité des cauſes, des accidens & de la cure de la Peſte, par M. Senac, 1744. *in*-4.

Traité des Changes en comptes-faits, par M. de Bléville, 1754. *in*-8.

Traité des Collations & Proviſions de Bénéfices, par M. Piales, 1754. *& ſuiv.* 8 *vol. in*-12.

Traité des Courbes Algébriques, par M. Goudin, 1757. *in*-12.

Traité (nouveau) des Criées, par M. Thibault, 1748. 2 *vol. in*-4.

Traité des Curés primitifs, par M. Furgole, 1736. *in*-4.

Traité des deux Puiſſances, par M. de Foy, 1752. *in*-12.

Traité des Diamans & des Perles, traduit de Jeffries, par M. Chapotin, 1754. *in*-8.

Traité des Dieux & du Monde, traduit de Saluſte le Philoſophe, par M. Formey, 1748. *in*-8.

Traité des Diſpenſes en général & en particulier, par M. Collet, 1742. 3 *vol. in*-12.

Traité des Donations, par Ricard, augmenté par M. du Chemin, 1754. 2 *vol. in-folio.*

Traité des droits de l'Etat & du Prince ſur les Biens du Clergé, par M. l'Abbé M.... 1755. 4 *vol. in*-12.

Traité des Droits Seigneuriaux, par Bouraric, avec des Notes, par M. Sudre, 1745. *in*-8.

Traité des Eaux minérales de Forges, par M. Donet, 1751. *in*-12.

Traité des effets & de l'uſage de la ſaignée, par M. Queſnay, 1750. *in*-12.

Traité des Elections d'héritier, par Vulſon,

augmenté par M. Sudre, 1753. *in*-4.

Traité des Evolutions Militaires, par M. de Bombelles, 1754. *in*-8.

Traité des Feux d'artifice, par M. Frezier, 1746. *in*-8.

Traité des Feux d'artifice pour les Spectacles & pour la Guerre, par M. Perrinet, 1750. *in*-8.

Traité des Fiefs, par M. de Livonniere, 1741. *in*-4.

Traité des Fiévres, traduit de Hoffman, par M. Eidous, 1747. 3 *vol. in*-12.

Traité des Fiévres continues, par M. Quesnay, 1753. 2 *vol. in*-12.

Traité des Fiévres Malignes, par M. Donet, 1753. 2 *vol. in*-12.

Traité des Fluxions, traduit de Newton, par M. de Buffon, 1740. *in*-4.

Traité des Fluxions, traduit de Mac-Laurin, par le P. Pezenas, 1749. 2 *vol. in*-4.

Traité des Gains nuptiaux & de survie, par M. Boucher d'Argis, 1738. *in*-4.

Traité des Hernies ou Descentes, par M. Arnaud, 1749. 2 *vol. in*-12.

Traité des Instrumens de Chirurgie, par M. Garengeot, 1727. 2 *vol. in*-12.

Traité des Instrumens propres à observer les Astres sur Mer, par M. Saverien, 1752. *in*-12.

Traité des Légions, par M. d'Herouville, 1753. *in*-12.

Traité des Maladies de l'uréthre, par M. Alliez, 1755. *in*-12.

Traité des Maladies occasionnées par les promptes & fréquentes variations de l'air, par M. Raulin, 1752. *in*-12.

Traité des Maladies occasionnées par les excès de chaleur, par le même. *Tom.* 1. 1756. *in*-12.

Traité des Maladies qu'il est dangereux de guérir, par M. Raymond, 1757. 2 *vol. in*-12.

Traité des mesures itinéraires des Romains, par M. d'Anville.

Traité des Opérations de Chirurgie, par M. le Dran, 1742. *in*-8.

Traité des Opérations de Chirurgie, par M. Garengeot, 1749. 3 *vol. in*-12.

Traité des Participes passifs, par M. d'Olivet, parmi les Opuscules de divers Académiciens sur la Langue Françoise, 1754. in-12.

Traité des Péremptions des Instances par feu M. Menulet, augmenté par M. Bridon, 1750. in-8.

Traité des petits tourbillons de la matiere subtile, par le P. Mazieres, 1727. in-4.

Traité des Plaies d'armes à feu, par M. Desport, 1749. in-12.

Traité des Provisions de Cour de Rome, par M. Piales, 1757. 2 vol. in-12.

Traité des quatre premieres Régles d'Arithmétique, par M. Roslin, 1745. in-12.

Traité des Renoncules, par le P. d'Ardenne, de l'Oratoire, 1746. in-8.

Traité des Saisies réelles, par M. Serres, in-12.

Traité des Saisies réelles, par M. Rollier, in-8.

Traité des Sections Coniques, par M. de la Chapelle, 1750. in-8.

Traité des Sens, par M. le Cat, 1739. & 1740. in-8.

Traité des Sensations, par M. de Condillac, 1754. 2 vol. in-12.

Traité des Systêmes, par M. de Condillac, 1749. 2 vol. in-12.

Traité des Testamens, par M. Furgole, 1745. & suiv. 4 vol. in-4.

Traité des Tumeurs, en Latin, par M. Piacer.

Traité des Voitures, par M. Garsault, 1756. in-4.

Traité Dogmatique & Historique touchant l'obligation de faire l'aumône, par D. de Lille, 1736. in-8.

Traité Dogmatique & Moral de l'espérance chrétienne, par M. Troyat, 1753. & 1755. 2 part. in-12.

Traité Dogmatique & Moral sur le Sacrement de Mariage, par D. Toussaint, 1739. 2 vol. in-8.

Traité du Calcul intégral, par M. Bougainville le Jeune, 1754. & 1756. 2 vol. in-4.

Traité du Caractere essentiel à tous les Prophétes, par M. Toubert, 1741. in-12.

Traité du Castor, traduit de Marius & de Francus, par M. Eidous, 1746. in-12.

Traité du Commerce du Lévant, par M. Goudard.

Traité du Département de Metz, par M. Stemer, 1756. *in*-4.

Traité du Droit des Gens, par M. Vattel, 1757. *in*-4.

Traité du Gouvernement ou de la République de Bodin, livre I. par M. Leſcalopier, 1756. *in*-12.

Traité du Mal & de la Séparation, par M. Joly, 1757. 2 *vol. in*-12.

Traité du Microſcope, traduit de Baker, par le P. Pezenas, 1754. *in*-12.

Traité du Navire, par M. Bouguet, 1746. *in*-4.

Traité du Nivellement, par M. le Febvre, 1754. *in*-4.

Traité du Poëme Epique, par le P. le Boſſu, augmenté par le Pere le Courrayer, 1714. *in*-8.

Traité du pouvoir du Démon, par M. des Eſſarts, 1749. *in*-12.

Traité du pouvoir du Magiſtrat politique ſur les choſes ſacrées, traduit de Grotius, par M. Leſcalopier, 1751. *in*-12.

Traité du Régime, par M. Billerez, 1748. *in*-12.

Traité du Sénat Romain, traduit de Middleton, par M. d'Orbeſſan, 1753. *in*-12.

Traité du Sens littéral & du Sens myſtique des ſaintes Ecritures, par M. Léonard, 1727. *in*-12.

Traité du Style Epiſtolaire, par M. Mauvillon, *in*-8.

Traité du véritable & faux point d'honneur, par M. de Cramezel.

Traité général des Subſiſtances Militaires, par M. Dupré d'Aulnay, 1744. 2 *vol. in*-4.

Traité hiſtorique des Eaux & Bains de Plombieres, &c. par D. Léopold Durand, augmenté par le P. Calmet. 1748. *in*-8.

Traité hiſtorique des Pierres gravées, par M. Mariette, 1750. 2 *vol. in fol.*

Traité hiſtorique & chronologique du Sacre & Couronnement des Rois & Reines de France, par M. Menin, 1723. 1724. *in*-12.

Traité hiſtorique & moral du Blaſon, par M. Dupuy, 1754. 2 *vol. in*-12.

Traité hiſtorique &

politique du Droit Public de l'Empire d'Allemagne, par M. le Coq de Villeroy, 1748. *in*-4.

Traité historique & pratique sur le Chant Ecclésiastique, par M. Lebeuf, 1741. *in*-8.

Traité, ou Analyse du Canal projetté pour dériver une partie des eaux de la Durance, par M. Floquet, 1741. *in*-8.

Traité Physique & Historique de l'Aurore Boréale, par M. de Mairan, 1733. 1754. *in*-4.

Traité politique de la Guerre, par M. Dauteville, 1757. *in*-12.

Traité sur la Confiance & la Crainte, par le Pere Mariette.

Traité sur la maniere de lire les Auteurs avec utilité, par M. du Hamel, 1747. & 1751. 3 *vol. in*-12.

Traité sur l'Amour conjugal, par M. Cotteteau, 1753. *in*-8.

Traité (nouveau) sur l'autorité de l'Eglise, par le P. Develles, 1736. & 1749. *in*-12.

Traité sur le véritable siége de la morve des Chevaux, par M. Lafosse, 1749. *in*-8.

Traité (nouveau) sur les Feux d'artifice, par M. Frezier, 1741. *in*-12.

Traité sur les Maladies Vénériennes, par M. Jourdan, 1749. 2 *vol. in*-12.

Traité sur les Plaies d'armes à feu, par M. le Dran, 1737. *in*-12.

Traités de Trigonométrie, par M. Deparcieux, 1741. *in*-4.

Traités sur le Commerce, traduits de Child, par M. de Gournay, 1754. *in*-12.

Traités sur les Aimans artificiels, traduits de l'Anglois, par le P. Rivoire, 1752. *in*-12.

Trentaine (la) de Cythere, par M. de Bastide, 1752. *in*-12.

Très-humbles Remontrances à la Cohue sur la Tragédie de Denys le Tyran, par M. de la Morliere, 1748. *in*-12.

Très-humbles Remontrances de M. de Montempuis au P. du Cerceau, par M. de la Bleterie.

Tribunal (le) de l'Amour, par M. de Bastide, 1749. *in*-12.

Tributs (les) de l'Amour & de l'Amitié, par M. Guerin, 1757. *in*-12.

Trigonométrie Rectiligne & Sphérique, par M. Rivard, *in*-8.

Trigonométrie (la) Sphérique, par M. Valette, 1757. *in*-8.

Trio (le) Merveilleux, ou la Théologie embourbée, la Cure embeguinée & la Canonicité boiteuse, par M. de Serent, 1758. *in*-12.

Triomphe (le) d'Aſtrée, Idylle & Ballet héroïque, par M. Degardein, 1754. *in*-4.

Triomphe (le) de J. C. dans le déſert, Poëme, par M. Lantelin, 1755. *in*-12.

Triomphe (le) de la Foi ſur la Raiſon, Poëme, par M. de Seillans, 1756. *in*-8.

Triomphe (le) de l'Amitié, par Mlle Bauque, 1750. *in*-12.

Triomphe de l'Amour, par M. Michel, 1755. *in*-12.

Triomphe (le) de la Paix, Deviſes, Emblêmes, Inſcriptions, en Vers, par M. de Saulx, 1749. *in*-4.

Triomphe (le) de la Vérité, ou Mémoires de M. de la Valette, par le Prince, 1748. 2 vol. *in*-12.

Triomphe (le) de l'Eloquence, par Mr Gomez, 1730. *in*-12.

Triomphe (le) de l'Evidence, par M. Fortney, 1756. 2 vol. *in*-8.

Triomphe (le) de l'Hymen, Poëme, par M. Daſſuih, 1745. *in*-12.

Triomphe (le) des Arts, Poëme, par M. Brun, 1751.

Triomphe (le) du Sentiment, par M. de Bibiena, 1750. *in*-12.

Triomphe (le) du Sexe, par M. D... 1749. *in*-12.

Trois nouveaux Contes de Fées, par Mr Leſcot, 1735. *in*-12.

Tuthabu, Hiſtoire Grecque, par M. Menin, 1745.

Tuſculane de Ciceron ſur le mépris de la mort, traduite par M. d'Olivet, 1733. *in*-12.

Tuſculanes de Ciceron, traduites par Mrs Bouhier & d'Olivet, 1737. 3 vol. *in*-12.

Tyrannie (la) des Fées détruite, par Mademoiſelle de Lubert, 1756. 2 vol. *in*-12.

V.

Vaudeville (le), Poëme Didactique, par M. Sedaine, 1756. *in*-12.

Veau (le) tonsuré, ou l'anéantissement du bon sens en dignité, par M. de Serent, 1755. *in*-12.

Veillée (la) galante, nouvelle, par Mlle de Lubert, 1747. *in*-12.

Veillées (les) de Thessalie, par Mlle de Lussan, 1741. 4 *vol. in*-12.

Velleii Paterculi Historiæ Romanæ, libri duo, par M. Philippe, 1746. *in*-12.

Venus Physique, par M. de Maupertuis, 1745. *in*-12.

Venus vengée, Poëme, par M. Morandet, 1757. *in*-8.

Véritable (le) Mentor, par M. de Caraccioli, *in*-8.

Véritable (le) usage de l'autorité séculiere dans les matieres de Religion, par M. de Pompignan, 1753. *in*-12.

Véritables (les) sentimens de S. Augustin sur la Grace, par D. Sinsart, 1739. *in*-8.

Vérité (la) Catholique sur le Mystere du Dieu incarné, par M. du Hamel, 1756. *in*-12.

Vérité (la) de la Religion Catholique démontrée contre les Protestans, par D. Sinsart, 1746. *in*-12.

Vérité (la) révelée, traduit de l'Anglois, par M. Genest, 1755. *in*-12.

Vers sur la conquête de Minorque, par M. Dourxigné, 1756.

Vers sur la convalescence de M. le Dauphin, par M. Gaudet, 1752. *in*-4.

Victoire (la) de Fontenoy, Poëme, par M. Guerin, 1745.

Victoire (la) du Roi de Prusse à Friedberg, Poëme, par M. de Francheville, 1745.

Victoire (la) du Roi de Prusse à Sorr, Ode, par le même, 1745.

Victoires mémorables des François, par M. Alletz, 1754. 2 *vol. in*-12.

Vie Chrétienne, par M. Humbert, 1752. *in*-12.

Vie d'Agrippine, par M. Semider.

Vie de S. André, Apôtre, en Vers, par M. Valette, 1740. *in*-18.

Vie de Pierre Arétin, par M. du Jardin, 1750. *in*-12.

Vie du P. Azévédo, Jéſuite, par le Pere de Beauvais, 1744. *in*-12.

Vie de M. Baratier, par M. Formey, 1741. *in*-8.

Vie de S. Barnard, Archevêque de Vienne, par le P. Fleury, 1722. & 1728. *in*-12.

Vie de Jerôme Bignon, par M. Pérau, 1757. *in*-12.

Vie de Henri-Marie Boudon, grand Archidiacre d'Evreux, par M. Collet, 1753. 2 *vol. in*-12.

Vie de M. de Bretigny, par le Pere de Beauval, 1747. *in*-12.

Vie du P. Jean de Brito, Jéſuite, par le Pere de Beauvais, 1746. *in*-12.

Vie de Brutus, premier Conſul à Rome, par M. Chompré, 1730. *in*-8.

Vie de M. de Buzenval, avec un abregé de la vie de M. Hermant, par M. Mezanguy, 1717. *in*-12.

Vie de Calliſthene, Philoſophe, par M. Chompré, 1730. *in*-8.

Vie de Caſtruccio Caſtracani, traduite de Machiavel, par M. du Radier, 1753. *in*-8.

Vie de M. de Caulet, Curé de Mireval, mort en 1736, par M. de la Tour, *in*-12.

Vie de Madame de Chantal, avec des notes, par M. Cordier.

Vie de Madame de Chantal, par le P. Beaufils.

Vie de S. Charles Borromée, par M. Godeau, corrigée & augmentée de notes, par M. Sepher, 1747. 2 *vol. in*-12.

Vie de S. Charles Borromée, par le Pere de la Sante.

Vie de Chimene de Spinelli, par M. de Mouhy, 1738. 2 *vol. in*-12.

Vie de S. Chriſtophe, traduite de l'Arménien, par M. de Villeſroy.

Vie du P. Claver, par le P. Fleuriau, 1751. *in*-12.

Vie du brave Crillon, par Mlle de Luſſan, 1757. 2 *vol. in*-12.

Vie de S. Dominique, par le P. Touron, 1739. *in*-4.

Vie de M. Duguet,

par M. Goujet, 1741. *in*-12.

Vie de Dumont, Congreganiſte, par le P. la Tour, *in*-12.

Vie d'Eraſme, par M. de Burigny, 1757. 2 *vol. in*-12.

Vie du Maréchal de Fabert, par le Pere Barre, 1752. 2 *vol. in*-12.

Vie de S. François, par le P. Chalipe, 1728. *in*-4.

Vie de Hugues Grotius, par M. de Burigny, 1752. 2 *vol. in*-12.

Vie de Philippe Hecquet, par M. le Febvre, de S. Marc, 1740. in-12.

Vie de M. Hugi, par D. de Liſle, 1731. in-12.

Vie de S. Jean Nepomucene, par le P. de Marne, 1741. in-12.

Vie de J. C. par le P. Calmet, 1720. in-12.

Vie de l'Empereur Julien, par M. de la Bleterie; 1746. in-12.

Vie de Ninon Lenclos, par M. Bret, Amſterdam, 1751. in-12.

Vie de Madame de Leſtonac, par le Pere Beaufils.

Vie de la Sœur Louiſe, Fondatrice de la Maiſon de N. D. des Croix, par M. le Gras du Villard, 1752. in-12.

Vie de Madame de Maintenon, par M. de la Beaumelle, 1753. tom. I. in-12.

Vie de Mandrin, par M R..... 1755. in-12.

Vie de Mandrin, par M. Terriet, 1755. in-12.

Vie (la) de Marianne, par M. de Marivaux, 1754 4 *vol.* in-12.

Vie de la Mere Marie de l'Incarnation, par le P. de Charlevoix, 1724. in-12.

Vie de Pierre Mignard, par M. de Monville, 1730 in-12.

Vie de Moliere, avec des jugemens ſur ſes ouvrages; par M. de Voltaire, 1739. in-12.

Vie de Nicole, par M. Goujet, 1732. in-12.

Vie d'Antoine Paté, Curé de Cherbourg, par M. Trigan, 1747. in-8.

Vie de Nicolas Pavillon, Evêque d'Alet, par M. de la Chaſſaigne, 1738. 3 *vol.* in-12.

Vie des Peintres Flamands, par M. Deſcamps, 1753. 2 *vol.* in-8.

Vie de Pelage, par le

P. Raquillet, 1751. in-12.

Vie de la bienheureuse Philippe de Gueldres, par le P. Roland, 1756.

Vie de Pierre Pithou, par M. Grosley, 1756. 2 vol. in-12.

Vie (la) & les Avantures du Petit Pompée, traduite de l'Anglois, par M. Toussaint, 1752. 2 vol. in-12.

Vie de M. Richer, par M. Pérau, 1748. in-12.

Vie (de la) privée des Romains, par M. d'Arnay, 1753.

Vie de M. de Rossilion de Bernex, par M. Boudet, 1751. in-12.

Vie de Seneque, par M. Semidei.

Vie de M. de Singlin, par M. Goujet, 1736. in-12.

Vie de S. Thomas d'Aquin, par le P. Touron, 1737. in-4.

Vie du P. Vaniere, par le P. Lombard, 1749.

Vie (la) & les sentimens de Vatini, par M. Durand, 1737. in-12.

Vie de M. Vinart, Evêque de Chalons, par M. Goujet, 1738. in-12.

Vie de S. Vincent de Paul, par M. Collet, 2 vol. in-4.

Vie de Leonard de Vinci, avec le Recueil de têtes de caractère, par M. Mariette, 1750. in-4.

Vie des cinq premieres Meres de l'Ordre de la Visitation, par M. Paul-Bois, 1756. in-12.

Vie de Witikind, par M. du Radier, 1757. in-12.

Vies des anciens Orateurs Grecs, par M. de Brequigny, 1752. 2 vol. in-12.

Vies des Hommes Illustres de la France, continuées par M. Pérau, tomes 13-22, in-12.

Vies (les) des Hommes Illustres, comparées les uns avec les autres, par M. Richer, 1756. 2 vol. in-12.

Vies des cinq premiers Peintres du Roi, 1752. in-12. 2 vol. La Vie de M. le Brun est de M. Desportes, de même que le Discours qui est à la tête de ce Recueil. Les Vies de Coypel, Mignard & le Moine, sont de M. de Caylus. Celle de M. de Boullongne est de M. Watelet.

Vies des Saints, par M. de Beaumont, 2 vol. in-12.

Vies des Saints pour tous les jours de l'année, par Mrs Mezangny & Rouffel, 1730. 6 vol. in-12. & 2 vol. in-4.

Vies & Miracles de S. Spire & de S. Leu, par M. Beaupied, 1756. in-12.

Vindiciæ Celticæ, par M. Schœpflin, 1754. in-4.

Vindiciæ Grammaticæ Helmaicæ Franciſci Maſcieſ adverſus Guarinum, par M. de la Bleterie.

Vindiciæ librorum Deutero-Canonicorum Veteris Teſtamenti, par le Pere Barre, 1730. in-12.

Vindiciæ Meletianæ, par M. Guiot, 1736. in-4.

Vindiciæ Reformatorum, par M. Formey, 1750. in-8.

Vingt-quatre (les) heures, ou le portrait de Théodotic le Grand, par M. du Rudior, 1757. in-12.

Virgile (ſuite du) travesti de Scarron, par M. le Tellier.

Virgilii (Publii) Maronis Bucolica & Georgica, par M. Bourgeois, 1749. 3 vol. in-12.

Virgilii Maronis opera cum notis, par M. Lallemand, 1748. in-12.

Virgilii (Publii) Maronis opera, par M. Bourgeois, 1754. in-8.

Virgilii opera, par M. Philippe, 1745. 3 vol. in-12.

Virginie, ou la Vierge Chrétienne, par le P. Maria, 1752. 2 vol. in-12.

Vocabulaire universel Latin-François, par M. Chompré, 1754. in-8.

Voye de proſcription légitimement employée contre la B. *Unigenitus*, par M. D. L..... 1745. in-12.

Voiture (la) embourbée, par M. Roy, 1714. in-12.

Voix (la) des perſécutés, par M. de Monbron.

Voix (la) du Sage & du Peuple, par M. de Voltaire.

Voix (la) libre du Citoyen, ou obſervations ſur le gouvernement de Pologne, par le Roi Staniſlas, 1749. in-12.

Voyage à la Mer du

Sud, par M. Laugier, 1756. *in*-4. & *in*-12.

Voyage au ſéjour des ombres 1749. réimprimé ſous ce titre : Voyage en l'autre monde, par M. de la Porte, 1752. *in*-12. 2 *part.*

Voyage (nouveau) au tour du monde, traduit d'Anſon, par M. de Gua, 1750. 4 *vol. in*-12.

Voyage de l'Amérique Méridionale, traduit de Ulloa, par M. Mauvillon, 2 *vol. in*-4.

Voyage de la Baye de Hudſon, traduit de l'Anglois, par M. Sellius, 1749. 2 *vol. in*-12.

Voyage d'Egypte de Norden, par M. de Parthenay, 1750.

Voyage de Fribourg, par M. de Saint-Denis, 1745. *in*-8.

Voyage de Klimius dans le monde ſouterrain, traduit par M. Mauvillon, 1741. *in*-8.

Voyage de Languedoc & de Provence, par M. le Franc & l'Abbé de Monville, 1745. *in* 8.

Voyage de Mantes, par M. Bonneval, 1755. *in*-12

Voyage de la Mer du Sud aux Côtes du Chily, par M. Frezier, 1716. *in*-4.

Voyages de Robert Lade, traduits par M. Prevoſt, 1744. 2 *vol. in*-12.

Voyage de Rogliano, par M. Chevrier.

Voyage (nouveau) fait au Perou, par M. Courte de la Blancharâiere, 1751. *in*-12.

Voyage fait par ordre du Roi dans l'Amérique Septentrionale, par M. de Chabert, 1753. *in*-4.

Voyage littéraire de deux Religieux Bénédictins, par D. Durand & D. Martenne, 1717. & 1724. 2 *vol. in*-4.

Voyage Pittoreſque de Paris, par M. d'Argenville, fils, 1752. *in*-12.

Voyage Pittoreſque des environs de Paris, par le même, 1755. *in* 12.

Voyages récréatifs de Quevedo, traduits de l'Eſpagnol, par M. l'Abbé Béraud, 1756. *in*-12.

Voyageur (le) véridique, par M. Toutant, 1755. *in*-12.

Vrai (le) Chrétien inſtruit & ſanctifié, par M. Vignoles, *in*-12.

Vraie (la) Geométrique tranſcendante & pra-

tique, par M. de Caussans, 1754. *in*-4.

Vraie (la) Loi de l'Eglise & de l'Etat relativement à la Bulle *Unigenitus*, par M. L. F.... D ... 1756. *in*-12.

Vraie (la) sagesse, traduit de l'Italien du P. Segnery, par M. Boudet, 1744. *in*-18.

Vrais (les) plaisirs, ou les amours de Venus & d'Adonis, par M. Freron & M. le Duc d'E.. 1748. *in*-12.

Vrais (les) Principes de l'art d'écrire, par M. Royllet, 1755. *in*-12.

Usage de l'analyse de Desçartes, par M. de Gua, 1740. *in*-12.

Usage des Globes celestes & terrestres, par Mrs Robert, 1751. *in*-12.

Vûes d'un Citoyen : c'est le Recueil des Pieces que M. de Chamousset a donné sur la Maison d'association, 1757.

Vulgate (la) authentique dans tout son texte, par le P. Frévier, 1753. *in*-12.

Z.

Zadig, ou la Destinée, par M. de Voltaire, 1748. *in*-12.

Zelinga, Histoire Chinoise, par M. Palissot, 1749. *in*-12.

Zoos-Genesie, ou Génération animale, par M. Gautier, 1750. *in*-12.

Zoroastre, par M. de M.... *in*-12.

ANONYMES.

A.

AMours d'Alzidor & de Charisée, 1751. *in*-12.

Amusemens d'un Prisonnier, 1750. *in*-12.

Analyse des Vérités de la Religion Chrétienne, 1755. *in*-12.

Analyse Historique des

Principes du Droit François, 1757. *in*-12.

Angelina, traduit de l'Italien, 1752. 2 v. *in*-12.

Avantures de Londres, 1751. *in*-12.

Avis pour le transport par Mer des arbres, 1753. *in*-12.

C.

Chimoëta, ou le Prince Singulier, 1751. *in*-12.

Ciel (le) Réformé, Eſſai de traduction du *Spaccio della Beſtia trionfante*, 1750. *in*-12.

Curioſités de l'Egliſe de N. D. de Paris, 1753. *in*-12.

D.

Deux (les) Couſines, 1753. *in*-12.

Dictionnaire des Régles de la Compoſition Latine, 1757. *in*-8.

Dictionnaire François-Breton, par M. l'A. . . . *in*-8.

Diſſertation ſur la légitimité des intérêts d'argent, 1756. *in*-12.

E.

Egaremens (les) de Julie, 1757. *in*-12.

Examen impartial des Immunités Eccléſiaſtiques. 1751. *in*-12.

Extrait de la Généalogie de la Maiſon de Mailly, 1757. *in*-4.

F.

Faux (le) Oracle, 1752. *in*-12.

Formules Médicinales de l'Hôtel-Dieu de Paris, par M. M... 1753. *in*-12.

H.

Heureux (les) Evénemens, 1751. *in*-12.

Hiſtoire de Bertholde, 1754. *in*-12.

Hiſtoire de la Princeſſe Faiven, 1750. *in*-12.

Hiſtoire de Nicolas I. 1756. *in*-12.

Hiſtoire d'un Gentilhomme Ecoſſois, 1750. *in*-12.

I.

Idées Badines qui renferment la Cathégorie des jeux, 1757. 3 *part. in*-12.

Introduction abrégée à l'Hiſtoire des différens Peuples anciens & modernes, pour ſervir d'explication à la Carte de M. du Bourg, 1757.

Journal du Citoyen, 1754. *in*-8.

K.

Kara Muſtapha, 1750. *in*-12.

L.

Laideur (la) Aimable, 1752. *in*-12.

Lettre sur la Galanterie des jeunes Conseillers, 1750. *in-12.*

Lettres de Mistriss Fanni, 1757. *in-12.*

Lettres de Montmartre, 1750. *in-12.*

Lettres *ne repugnate*, 1750. *in-12.*

M.

Mémoires de Constance, 1751. 4 *vol. in-12.*

N.

Nouveaux Amusemens Poëtiques de M. V. . . 1756. *in-12.*

O.

Observations sur l'Histoire & sur les preuves de la Résurrection de J. C. traduites de l'Anglois, 1757. *in-12.*

P.

Paraphrase des Livres Sapientiaux, 1754. 2 *vol. in-12.*

Paraphrase sur le Nouveau Testament, 1754. 4 *vol. in-12.*

Plaisirs (les) secrets d'Angelique, 1751. *in-12.*

Pouvoir (le) de la Beauté, 1755. *in-12.*

R.

Recueil curieux & édifiant sur les Cloches, 1757. *in-12.*

Réflexions sur la Physique Moderne, 1757. *in-12.*

Réformateur (le) Réformé, 1757. *in-12.*

Relation de l'Ambassade de Mehemet Effendi en 1721, traduite du Turc, 1756. *in-12.*

Ressources (les) de l'Amour, 1752. 2 *vol. in-12.*

Rezeda, 1751. 8 *vol. in-12.*

Roman (le) Cabalistique, 1751. *in-12.*

S.

Saroutaxi & Alibex, 1752. *in-12.*

Soirées du Bois de Boulogne, 1754. 2 *vol. in-12.*

Soliman, 1750. *in-12.*

T.

Théatre des Boulevards ou Recueil de Parades, 1757. 3 *vol. in-12.*

Traité (nouveau) de la Sphere, 1755. *in*-12.

Triomphe (le) des Dames, 1751. *in*-12.

V.

Véritable (le) Ami, ou Hiſtoire de David le Simple, 1749. 2 *vol. in*-12.

Vérité (la) ſortant du puits Hermétique, *in*-12.

Vie d'Agathocle, traduite de l'Anglois, 1752. *in*-8.

Voyage au Nouveau Monde & Hiſtoire du Naufrage du P. Creſpel, *in*-12.

Voyage de Cleville, 1750. *in*-12.

Uſage (l') des Eaux de Bareges & du Mercure pour les Ecrouelles, 1757. *in*-12.

Z.

Zeczeczeb, Anecdotes Indoſtanes, *in*-12.

FIN.

APPROBATION.

J'Ai lû par ordre de Monſeigneur le Chancelier, *la France Litteraire*, nouvelle Edition. Je crois que l'on peut en permettre l'impreſſion. A Paris le premier Août 1757.

DE CAHUZAC.

PRIVILEGE DU ROI.

LOUIS, par la grace de Dieu, Roi de France & de Navarre : A nos amés & feaux Conſeillers les Gens tenans nos Cours de Parlement, Maîtres des Requêtes Ordinaires de notre Hôtel, Grand-Conſeil, Prévôt de Paris, Baillifs, Sénéchaux, leurs Lieutenans Civils & autres nos Juſticiers, qu'il appartiendra ; SALUT. Notre amé NICOLAS-BONNAVENTURE DUCHESNE, Libraire à Paris, Nous a fait expoſer qu'il déſireroit faire imprimer & donner au Public un Ouvrage qui a pour titre : *la France Litteraire*, s'il nous plaiſoit lui accorder nos Lettres de Permiſſion pour ce néceſſaires. A CES CAUSES, voulant favorablement traiter l'Expoſant, Nous lui avons permis & permettons par ces Préſentes, de faire imprimer ledit Ouvrage autant de fois que bon lui ſemblera, & de le vendre, faire vendre & débiter par tout notre Royaume, pendant le tems de trois années conſécutives, à compter du jour de la date des Préſentes. Faiſons défenſes à tous Imprimeurs, Libraires & autres perſonnes, de quelque qualité & condition qu'elles ſoient, d'en introduire d'impreſſion étrangere dans aucun lieu de notre obéiſſance : A la charge que ces Préſentes ſeront enrégiſtrées tout au long ſur le Regiſtre de la Communauté des Imprimeurs & Libraires de Paris, dans trois mois de la

daire d'icelles ; que l'impression desdits Ouvrages sera faite dans notre Royaume, & non ailleurs, en bon papier & beaux caractères, conformément à la feuille imprimée attachée pour modele sous le contre-scel des Présentes ; que l'Impétrant se conformera en tout aux Réglemens de la Librairie, & notamment à celui du 10 Avril 1725, qu'avant de l'exposer en vente, les Manuscrits qui auront servi de copie à l'impression desdits Ouvrages, seront remis dans le même état où l'Approbation y aura été donnée, ès mains de notre très-cher & féal Chevalier, Chancelier de France, le Sieur de Lamoignon, & qu'il en sera ensuite remis deux Exemplaires de chacun dans notre Bibliotheque publique, un dans celle de notre Château du Louvre, & un dans celle de notredit très-cher & féal Chevalier Chancelier de France le Sr de Lamoignon, le tout à peine de nullité des Présentes : Du contenu desquelles vous mandons & enjoignons de faire jouir ledit Exposant & ses ayans-cause pleinement & paisiblement, sans souffrir qu'il leur soit fait aucun trouble ou empêchement ; Voulons qu'à la copie des Présentes, qui sera imprimée tout au long au commencement ou à la fin desdits Ouvrages, foi soit ajoutée comme à l'Original : Commandons au premier notre Huissier ou Sergent sur ce requis, de faire pour l'exécution d'icelles tous actes requis & nécessaires, sans demander autre permission, & nonobstant clameur de Haro, Charte Normande & Lettres à ce contraires : CAR tel est notre plaisir. DONNÉ à Versailles le vingtieme jour du mois d'Août, l'an de grace mil sept cent cinquante-sept, & de notre regne le quarante-deuxieme. Par le Roi en son Conseil, LEBEGUE.

Registré sur le Registre XI. de la Chambre Royale des Libraires & Imprimeurs de Paris, N°. 2218. fol. 206. conformément aux anciens Réglemens, confirmés par celui du 28 Février 1723. A Paris, ce 7 Octobre 1757.

P. G. LE MERCIER, Syndic.

ERRATA.

PREMIERE PARTIE.

Page 12. *retranchez* Peſne & Mlle Roſalba Cariera, *qui ſont morts.*

Page 13. *retranchez auſſi* Huillot & Vinache, *par la même raiſon.*

Page 28. l'Abbé frere de Villefranche, *liſez* de Villefrancon.

Page 35. *ajoutez* M. de Maiſan *à la tête des Académiciens Honoraires de Beziers.*

Page 42. *lig. dern.* Saverein, *liſ.* Saverien.

Page 52. Chine, *liſ.* Cheine.

Page 68. *lig. dern. retranchez* Durey de Morſam.

Page 69. *après* M. de Silhouette, *mettez* : Aſſociés Réſidens MM.

Page 70. *après* M. Robillard, *mettez* : Aſſociés Etrangers, MM.

Page 72. d'Argir, *liſ.* d'Argar.

SECONDE PARTIE.

Page 18. *lig.* 18. Blondel, *liſez* Blondet.

Page 21. *lig.* 7. Apoſtoloſeno, *liſ.* Apoſtolo Zeno.

Page 22. *lig.* 3. Bourgainville, *liſ.* Bougainville.

Page 26. *lig.* 28. perſpectuve, *liſ.* perſpective.

Page 33. *lig.* 37. les hommes, *liſ.* des hommes.

Page 38. *lig.* 34. Corone, *liſ.* Corgne.

Page 39. *lig.* 30. Obſervation, *liſ.* Obſervations.

Page 43. *lig.* 25. Ouvrage, *liſ.* Ouvrages.

Page 46. *lig.* 6. le Brun, *liſ.* le Bœuf.

Page 57. *lig.* 23. S. Bernard, *liſ.* S. Barnard.

Page 59. *lig.* 17. Lettre, *liſ.* Lettres.

Ibid. lig. 25. de la Marjniere, *liſ.* de la Morinieres.

Page 67. *lig.* 29. Mémoires, *liſ.* Mémoire.

Page 79. *lig.* 34. il a travaillé, *lif.* il travailla.
Page 81. *lig.* 24. Mémoire, *lif.* Mémoires.
Page 90. *lig.* 11. Lettres, *lif.* Lettre.
Page 95. Joſeph Ménard, *ajoutez*, Prêtre.
Page 98. *lig.* 5. Ravodeuſe, *lif.* Ravaudeuſe.
Page 108. *lig.* 12. Tuſculanes, *lif.* Tuſculane.
Page 113. *lig.* 21. Thomas, *lif.* Thoms.
Page 117. *lig.* 22. Voyage, *lif.* Voyages.
Page 131. *lig.* 8. Scoyau, *lif.* Sçovau.
Page 134. *lig.* 30. Quatrins, *lif.* Quatrains.
Page 135. *lig.* 34. Leopold, *lif.* Leopol.
Page 139. *lig.* 1. Breci, *lif.* Precy.
Page 140. *lig.* 5. rendus aux grands hommes, *lif.* accordés aux Sçavans.
Ibid. lig. 22. né en 1729. *retranchez ces mots.*

TROISIEME PARTIE.

Page 17. *colomne premiere*, Bénédictins, *liſez* Bénédictines.
Page 19. *col.* 2. Formez, *lif.* Formey.
Page 20. *col.* 1. *lig.* 9. 1757. *lif.* 1755. in-12.
Ibid. lig. 25. 1752, *lif.* 1732.
Page 21. *col.* 1. Gauthier, *lif.* Gautier.
Page 22. *col.* 1. d'Orgis, *lif.* d'Argis.
Ibid. Durann, *lif.* Durand.
Ibid. col. 2. Rollin, *lif* Roslin.
Page 23. *col.* 2. *lig. dern. lif.* Montador.
Page 24. *col.* 2. *lig.* 1. fageſſe, *lif.* la ſageſſe.
Ibid. lig 32. ſur matieres, *lif.* ſur les matieres.
Page 25. *col.* 1. Oſtruc, *lif.* Aſtruc.
Page 26. *col.* 2. Rohan, *lif.* de Rohan.
Page 27. *col.* 1. *lig.* 14. Convention, *lif.* Converſation.
Ibid. lig. 32. 1740, *lif.* 1746.
Ibid. col. 2. Rurtaut, *lif.* Hurtaut.
Ibid. d'Aliver, *lif.* d'Aviler.
Page 30. *col.* 2. Pirard, *lif.* Pinard.
Page 31. *col.* 2. Péraud, *lif.* Péraut.

Page 30. *col.* 1. *lig.* 21. 11 vol. *lif.* 31.
Ibid. col. 2. Brigard, *lif.* Briand.
Page 34. *col.* 2. Neuville, *lif.* Neuvillé.
Ibid. Leſis, *lif.* Leris.
Page 35. *col.* 1. Directeur (des), *lif.* Directeur (le) des.
Page 52. *col.* 2. Laconiques, *lif.* Coniques.
Page 52. *col.* 2. Epitame, *lif.* Epitome.
Page 78. *col.* 1. *lig.* 32. Buſ... *lif.* Biſ...
Page 80. *col.* 2. Tournon, *lif.* Touron.
Page 83. *col.* 2. Didier, *lif.* Diſdier.
Page 122. *col.* 2. Granville, *lif.* Granvelle.
Page 136. *col.* 2. *lig.* 25. 1738. *lif.* 1758.

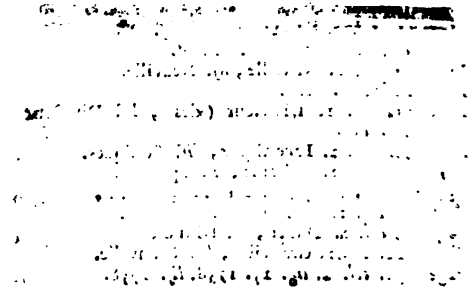

Librairie M. Slatkine & Fils
2-5-1986
[ZAH.]

855052

Da-3758/5/5 05
8